



แผนพัฒนาท้องถิ่น
(พ.ศ.๒๕๖๖-๒๕๗๐)

องค์การบริหารส่วนตำบลบัวใหญ่
อำเภอน้ำพอง จังหวัดขอนแก่น



ประกาศองค์การบริหารส่วนตำบลบัวใหญ่
เรื่อง ประกาศใช้แผนพัฒนาท้องถิ่น (พ.ศ.๒๕๖๖ - ๒๕๗๐)

ตามที่องค์การบริหารส่วนตำบลบัวใหญ่ ได้ดำเนินการทบทวนแผนพัฒนาท้องถิ่น (พ.ศ.๒๕๖๖-๒๕๗๐) เพื่อให้มีความสอดคล้องและเชื่อมโยงกับแผนพัฒนาจังหวัด แผนพัฒนากลุ่มจังหวัด รวมทั้งแผนปฏิบัติราชการประจำปีจังหวัด และแผนปฏิบัติราชการประจำปีกลุ่มจังหวัด เพื่อการบูรณาการแผนงาน โครงการ กิจกรรม และงบประมาณในพื้นที่ได้อย่างมีประสิทธิภาพ ดังนั้นสภาองค์การบริหารส่วนตำบลบัวใหญ่ จึงได้พิจารณาอนุมัติแผนพัฒนาท้องถิ่น (พ.ศ.๒๕๖๖-๒๕๗๐) โดยให้ความเห็นชอบในการประชุมสภาองค์การบริหารส่วนตำบลบัวใหญ่ สมัยวิสามัญ สมัยที่ ๓ ประจำปี พ.ศ.๒๕๖๔ เมื่อวันที่ ๒๗ กันยายน ๒๕๖๔

เพื่อให้การปฏิบัติงานขององค์การบริหารส่วนตำบลบัวใหญ่ เป็นไปด้วยความเรียบร้อยและถูกต้องตามระเบียบกระทรวงมหาดไทยว่าด้วยการจัดทำแผนพัฒนาขององค์กรปกครองส่วนท้องถิ่น พ.ศ. ๒๕๔๘ และแก้ไขเพิ่มเติม (ฉบับที่ ๓) พ.ศ.๒๕๖๑ ข้อ ๒๔ จึงขอประกาศใช้แผนพัฒนาท้องถิ่น (พ.ศ.๒๕๖๖-๒๕๗๐) ขององค์การบริหารส่วนตำบลบัวใหญ่ ให้ทราบโดยทั่วกัน

ประกาศ ณ วันที่ ๒๗ เดือน กันยายน พ.ศ.๒๕๖๔

(ลงชื่อ)

(นายสุภชัย เอะน้อย)

ปลัดองค์การบริหารส่วนตำบล ปฏิบัติหน้าที่
นายกองค์การบริหารส่วนตำบลบัวใหญ่

คำนำ

แผนพัฒนาท้องถิ่น (พ.ศ.๒๕๖๖-๒๕๗๐) ขององค์การบริหารส่วนตำบลบัวใหญ่ อำเภอน้ำพอง จังหวัดขอนแก่น จัดทำขึ้นตามระเบียบกระทรวงมหาดไทยว่าด้วยการจัดทำแผนพัฒนาขององค์กรปกครองส่วนท้องถิ่น พ.ศ. ๒๕๔๘ แก้ไขเพิ่มเติม (ฉบับที่ ๓) พ.ศ.๒๕๖๑ ประกอบกับหนังสือสั่งการกระทรวงมหาดไทย ด่วนที่สุด ที่ มท ๐๘๑๐.๓/ว ๗๔๖๗ ลงวันที่ ๑๔ ธันวาคม ๒๕๖๓ เรื่อง แนวทางการจัดทำแผนพัฒนาขององค์กรปกครองส่วนท้องถิ่น (พ.ศ.๒๕๖๖-๒๕๗๐)

การจัดทำแผนพัฒนาท้องถิ่นในยุคปัจจุบันนี้ได้มีการเปลี่ยนแปลงแนวคิดจากการวิเคราะห์และบริหารจัดการแบบรายโครงการ (Project Based) มาสู่แผนการบริหารงานเชิงยุทธศาสตร์เชิงบูรณาการ (Integrated Strategic Plan) ที่เน้นผลสัมฤทธิ์เชิงยุทธศาสตร์ที่เป็นองค์รวมและเชื่อมโยงกัน เป็นโครงข่ายการพัฒนาเพื่อบรรลุเป้าหมายการพัฒนาอย่างยั่งยืน ทั้งในระดับนานาชาติ ตามเป้าหมายการพัฒนาอย่างยั่งยืนของสหประชาชาติ (SDGs) นโยบายรัฐบาล ยุทธศาสตร์ชาติ ยุทธศาสตร์การพัฒนาภาค กลุ่มจังหวัด จังหวัด ยุทธศาสตร์การพัฒนาระบบราชการท้องถิ่น ยุทธศาสตร์ท้องถิ่นและชุมชน และตามนโยบายของกระทรวงมหาดไทยที่กำหนดให้องค์กรปกครองส่วนท้องถิ่นนำแผนพัฒนาท้องถิ่นไปเป็นกรอบในการจัดทำงบประมาณขององค์กรปกครองส่วนท้องถิ่น และใช้ประกอบในการยื่นคำขอตั้งงบประมาณรายจ่ายโดยตรงจากสำนักงบประมาณ ตามพระราชบัญญัติวิธีการงบประมาณ พ.ศ.๒๕๖๑ โดยจะต้องมีการจัดลำดับความสำคัญและความเร่งด่วน ตลอดจนรายการที่มีความพร้อมในการดำเนินงานให้ครบถ้วนก่อนการยื่นคำขอตั้งงบประมาณรายจ่าย เพื่อโอกาสในการพัฒนาและแก้ไขปัญหาได้ตรงความต้องการของประชาชน และบูรณาการการพัฒนาให้สอดคล้องกับเป้าหมายการพัฒนาของสหประชาชาติ ประชาคมอาเซียน ยุทธศาสตร์ชาติ แผนพัฒนาเศรษฐกิจและสังคมแห่งชาติ Thailand ๔.๐ ตลอดจนแผนพัฒนาภาค กลุ่มจังหวัดและจังหวัด

องค์การบริหารส่วนตำบลบัวใหญ่ จึงจัดทำแผนพัฒนาท้องถิ่น (พ.ศ.๒๕๖๖-๒๕๗๐) เพื่อเป็นแนวทางการพัฒนาองค์การบริหารส่วนตำบลบัวใหญ่ และส่งผลให้บรรลุวัตถุประสงค์ในแต่ละยุทธศาสตร์การพัฒนา และใช้แผนพัฒนาขององค์กรปกครองส่วนท้องถิ่นเป็นแนวทางในการจัดทำงบประมาณ หรือขอขออนุมัติงบประมาณรายจ่ายประจำปี งบประมาณรายจ่ายเพิ่มเติม ขององค์กรปกครองส่วนท้องถิ่นต่อไป

องค์การบริหารส่วนตำบลบัวใหญ่
งานนโยบายและแผน

สารบัญ

	หน้า
ส่วนที่ ๑ สภาพทั่วไปและข้อมูลพื้นฐานที่สำคัญ	๑
ส่วนที่ ๒ ยุทธศาสตร์การพัฒนากองคกรปกครองส่วนท้องถิ่น	๑๖
ส่วนที่ ๓ ยุทธศาสตร์องค์กรปกครองส่วนท้องถิ่น	๓๑
ส่วนที่ ๔ การติดตามและประเมินผล	๓๒
บัญชีสรุปโครงการพัฒนา ผ.๐๑	๓๓
รายละเอียดโครงการพัฒนา ผ.๐๒	๓๕
บัญชีครุภัณฑ์ ผ.๐๓	๒๕๕

โอบ และที่น้ำอัครรรยอย่างยิ่งที่ทุกต้น มีก้อนหินศิลาแลงรูปทรงสี่เหลี่ยมขนาดใหญ่ ขวางอยู่ระหว่างคาคบทุกต้น มีอันหรือเบา ๓ ขวย คำว่า “ขวย” เป็นคำภาษาถิ่นอีสาน ซึ่งมีลักษณะเป็นเนินดินคล้ายจอมปลวก พอขุดอันหรือเบาลงไปได้เจอบ่อน้ำอ่างหินอันศักดิ์สิทธิ์อยู่ที่วัดประภาชัย บ้านนาค่าน้อยในปัจจุบัน สำหรับโสกกลางดง คำว่า “โสก” เป็นภาษาถิ่นอีสาน หมายถึง การยุบหรือพังทลายของดินเป็นหลุมลึกกว้าง ถ้าพังทลายต่อไปจะกลายเป็นหนอง – บึง ถ้าพังทลายตามแนวยาว จะกลายเป็นแม่น้ำลำธารซึ่งโสกกลางดงนี้ต่อมาได้กลายเป็นหนองบัวใหญ่ในปัจจุบัน

เมื่อพรานกับพวกหมดปัญญาที่จะออกจากปากลับบ้านเกิดเมืองนอนได้จึงมีการขนานกันถึงเจ้าที่เจ้าป่าเทวดาอารักษ์ที่สิงสถิตที่ต้นไม้ใหญ่ ๓ ต้นนั้น เพื่อตลบันดาลให้หาทางกลับบ้านได้พอตกกลางคืนนอนหลับได้ฝันว่า มีชายสูงอายุน่าสงสารใจผิวดำคล้ำจะออกเยี่ยมมีลายสักเต็มตัวซึ่งข้างถือของ้าวลักษณะท่าทางโกรธแค้นและได้บอกทางกลับบ้านแก่ตนพอตื่นนอนทุกคนก็ได้สติมองเห็นทางกลับบ้านเมื่อพรานเดินทางกลับถึงบ้านเกิดเมืองนอนที่มหาสารคามแล้วได้มีจิตผูกพันถึงสิ่งมหัศจรรย์ที่ได้พบเห็นและเกิดความมั่นใจว่าในอนาคตสถานที่นั้นจะต้องเป็นสถานที่ที่อุดมสมบูรณ์จึงได้ชักชวนสมัครพรรคพวกอพยพมาตั้งถิ่นฐานอยู่แถว ๆ ชายทุ่งของบ้านบัวใหญ่ หมู่ที่ ๕ ในปัจจุบันเป็นอันดับแรกต่อมาไม่นานนักเรื่องราวการตั้งหมู่บ้านของพรานเสกี้ดั่งกระฉ่อนไปทั่ว ชาวบ้านจากอำเภอเมืองขอนแก่น จึงอพยพมาตั้งถิ่นฐานอยู่ที่บ้านบัวใหญ่ หมู่ที่ ๔ ในปัจจุบัน และคุ้มของพรานเสกี้เรียกกลุ่มชนพวกนี้ว่า “คุ้มเหล่าแปะ” ส่วนคุ้มเหล่าแปะเรียกคุ้มพรานเสกี้ว่า “สิมเป หรือ ฉิมเป” อยู่ต่อมาระยะหนึ่งก็มีประชาชนอพยพมาจากจังหวัดร้อยเอ็ด ๒ กลุ่ม คือ กลุ่มมาจากอำเภอเสลภูมิ และกลุ่มที่สองมาจากอำเภอสวรรณภูมิ หรือชาวบ้านเรียกว่า “ศรีภูมิ” หรืออำเภอเมืองสรวง เป็นกิ่งอำเภอที่แยกมาจากอำเภอสวรรณภูมิ ได้มาตั้งถิ่นฐานสมทบอีกที่บริเวณ “วังยอยไฮ” คุ้มเหล่าแปะและคุ้มสิมเปจึงเรียกประชาชนกลุ่มนี้ว่า “คุ้มศรีภูมิ” และคุ้มศรีภูมิเรียกคุ้มเหล่าแปะและคุ้มสิมเปว่า “คุ้มบ้านใน” มาจนปัจจุบันนี้

เมื่อโสกกลางดงได้พังทลายกลายเป็นหนองน้ำอย่างสมบูรณ์ ตามวิถีจักรของธรรมชาติแล้ว จึงมีพืชพันธุ์ธัญญาหารเกิดขึ้นจำนวนมาก โดยเฉพาะอย่างยิ่ง มีบัวนานาชนิดขึ้นเต็มหนองไปหมดผู้คนทั่วไปจึงนิยมเรียกว่า “หนองบัว” พรานเสกี้ในฐานะผู้นำหมู่บ้านจึงตั้งชื่อหมู่บ้าน ๓ กลุ่มนี้ว่า “บ้านหนองบัว” ตั้งแต่บัดนั้นเป็นต้นมาและหนองบัวแห่งนี้ยังมีสิ่งที่เป็นสัญลักษณ์ที่ขาดไม่ได้ก็คือ “เต่า” พรานเสกี้และชาวบ้านจะให้ความสำคัญกับเต่าพวกนี้เป็นอย่างมาก ใครจะแตะต้องทำอันตรายไม่ได้ แม้ว่าเห็นคลานไปติดป่าอยู่ที่ไหนก็ช่วยกันนำมาปล่อยไว้ที่หนองบัวเช่นเดิม เพราะเชื่อว่าเต่าเป็นเสนอมารัตย์ของอาฮักบ้านแต่ต่อมาภายหลังประชาชนเริ่มไม่ค่อยเชื่อถือ มีพวกหัวดีไปจับเต่าที่หนองบัวมากินเป็นอาหารจึงเกิดอาเพศเหตุร้ายเจ็บป่วยล้มตายกะทันหัน เกิดไฟไหม้บ้านเรือน จนทำความเดือดร้อนแก่ผู้คนทั่วไป จึงเกิดความระส่ำระสายขึ้นภายในหมู่บ้าน หมู่บ้านหนองบัวจึงแตกออกไปตั้งอยู่ใหม่ เป็นบ้านนาค่าน้อย บ้านโนนหัวช้าง บ้านโคกค้อย บ้านแสนตอ และบ้านคอกคี่ เป็นต้น ส่วนพวกที่เหลือก็ขนานสานกล่าวที่ต้นไม้ใหญ่ ๓ ต้นนั้น เหตุร้ายจึงกลายเป็นดีชาวบ้านเห็นเป็นอัศจรรย์ จึงได้สร้างศาลเพียงตาขึ้น เช่นไหว้ ๗ วัน ๗ คืนและสร้างศาลถาวรขึ้นให้ชื่อว่า “ศาลเจ้าปู่หลังเขียว” ตั้งแต่บัดนั้นเป็นต้นมา ส่วนหมู่บ้านต่างๆที่แยกออกไป จึงเรียกบ้านหนองบัวว่า “บ้านใหญ่” ต่อมาจึงได้ชื่อว่าบ้านบัวใหญ่ และในปี พ.ศ. ๒๕๔๑ หมู่ที่ ๖ ซึ่งมีประชากรมากที่สุด ได้แยกออกเป็นอีกหนึ่งหมู่บ้าน คือ บ้านบัวใหญ่ หมู่ที่ ๑๗ (คุ้มศรีภูมิ)

องค์การบริหารส่วนตำบลบัวใหญ่ ตั้งอยู่ที่ หมู่ที่ ๓ ตำบลบัวใหญ่ อำเภอน้ำพอง จังหวัดขอนแก่น ได้รับการยกฐานะจากสภาตำบลเป็นองค์การบริหารส่วนตำบล เมื่อวันที่ ๒๓ มิถุนายน ๒๕๔๐ ซึ่งตั้งอยู่ห่างจากอำเภอน้ำพอง เป็นระยะทางประมาณ ๑๔ กิโลเมตร ห่างจากตัวจังหวัดขอนแก่น ๒๗ กิโลเมตร มีเนื้อที่ ทั้งหมด ๗๔.๘๑ ตารางกิโลเมตร

๑.๒ ลักษณะภูมิประเทศ

ลักษณะภูมิประเทศของตำบลบัวใหญ่ตอนบนของตำบลเป็นที่สูงลูกคลื่นลอนตื้นลาดเอียงลงสู่ทิศใต้ของตำบล ซึ่งเป็นพื้นที่ราบ ลาดลงสู่ที่ราบบริเวณลำน้ำพองทางตอนบน พื้นที่ส่วนใหญ่ใช้สำหรับปลูกพืชไร่ และไม่เศรษฐกิจ เป็นที่นาเพียงส่วนน้อยและส่วนหนึ่งเป็นพื้นที่ในเขตป่าสงวนแห่งชาติดงดิบ และเขตทหารตอนล่างของตำบลเป็นที่ราบ อยู่ในเขตชลประทานของโครงการส่งน้ำและบำรุงรักษาหนองหวายการใช้ประโยชน์เป็นพื้นที่ทำนา และไร่นาสวนผสม

๑.๓ ลักษณะภูมิอากาศ

แผนภูมิแสดงค่าอุณหภูมิสูงสุดเฉลี่ยและต่ำสุดเฉลี่ยในคาบ ๓๐ ปี



แผนภูมิแสดงค่าอุณหภูมิสูงสุดเฉลี่ยและต่ำสุดเฉลี่ยในคาบ 30 ปี (ค.ศ. 1991 – 2020)
ของจังหวัดขอนแก่น

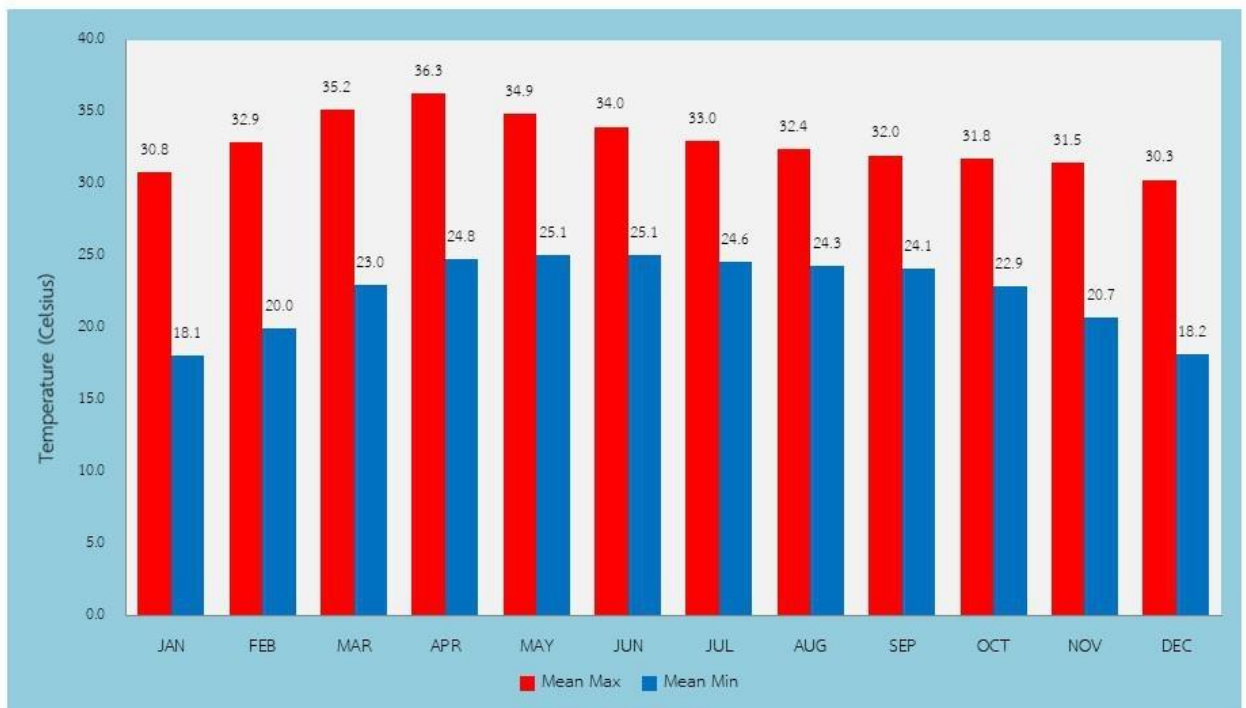

จัดทำโดย ศูนย์อุตุนิยมวิทยาภาคตะวันออกเฉียงเหนือตอนบน การอุตุนิยมวิทยา

ที่มา : ศูนย์อุตุนิยมวิทยาภาคตะวันออกเฉียงเหนือตอนบน

ปริมาณน้ำฝน

สถิติข้อมูลปริมาณน้ำฝนของจังหวัดขอนแก่น โดยศูนย์อุตุนิยมวิทยาภาคตะวันออกเฉียงเหนือตอนบน เปรียบเทียบย้อนหลัง ๑๐ ปี (๒๕๔๘ - ๒๕๕๗) ฝนตกมากที่สุดปีพ.ศ. ๒๕๕๐ วัดได้ ๑,๓๗๘.๘ มิลลิเมตร จำนวนวันที่ฝนตก ๑๐๑ วัน ฝนตกน้อยที่สุดในปี พ.ศ. ๒๕๔๘ วัดได้ ๙๓๖.๕ มิลลิเมตร จำนวนวันที่ฝนตก ๑๐๖ วัน ช่วง ๒ ปี หลัง (ปี ๒๕๕๖ - ๒๕๕๗) ปริมาณน้ำฝนลดน้อยลงมาก

ตาราง : ปริมาณน้ำฝนเปรียบเทียบย้อนหลัง ๑๐ ปี พ.ศ. ๒๕๕๔-๒๕๖๓

ปี พ.ศ.	ปริมาณน้ำฝน (มม.)	จำนวนวันที่ฝนตก
๒๕๕๔	๑,๓๗๗.๑	๑๓๑
๒๕๕๕	๑,๐๓๑.๘	๑๐๐
๒๕๕๖	๙๔๓.๑	๑๐๙
๒๕๕๗	๙๗๓.๐	๑๐๔
๒๕๕๘	๑,๐๐๖.๑	๑๐๕
๒๕๕๙	๑,๓๖๘.๑	๑๒๑
๒๕๖๐	๑,๔๒๖.๖	๑๔๐
๒๕๖๑	๑,๒๙๘.๒	๑๐๙
๒๕๖๒	๑,๐๖๘.๖	๙๖
๒๕๖๓	๑,๒๘๐.๗	๑๑๐

ที่มา : ศูนย์อุตุนิยมวิทยาภาคตะวันออกเฉียงเหนือตอนบน

๑.๔ ลักษณะของดิน

ดินร่วนปนทราย

๒. ด้านการเมือง/การปกครอง

๒.๑ เขตการปกครองในพื้นที่ จำนวน ๑๗ หมู่บ้าน ดังนี้

๑. บ้านนาคำน้อย หมู่ที่ ๑
๒. บ้านรักชาติ หมู่ที่ ๒
๓. บ้านอุบล หมู่ที่ ๓
๔. บ้านบัวใหญ่ หมู่ที่ ๔
๕. บ้านบัวใหญ่ หมู่ที่ ๕
๖. บ้านบัวใหญ่ หมู่ที่ ๖
๗. บ้านโคกค้อย หมู่ที่ ๗
๘. บ้านแสนตอ หมู่ที่ ๘
๙. บ้านคอกคี่ หมู่ที่ ๙
๑๐. บ้านคอกคี่ หมู่ที่ ๑๐
๑๑. บ้านคำม่วม หมู่ที่ ๑๑
๑๒. บ้านดงเย็น หมู่ที่ ๑๒
๑๓. บ้านโนนหัวช้าง หมู่ที่ ๑๓
๑๔. บ้านหนองบัวน้อย หมู่ที่ ๑๔
๑๕. บ้านนาคำน้อย หมู่ที่ ๑๕
๑๖. บ้านรักชาติ หมู่ที่ ๑๖
๑๗. บ้านศรีภูมิ หมู่ที่ ๑๗

อาณาเขต	มีอาณาเขตติดกับตำบล อำเภอใกล้เคียงต่าง ๆ ดังนี้			
ทิศเหนือ	ติดกับตำบลทรายมูล	อำเภอน้ำพอง	จังหวัดขอนแก่น	
ทิศใต้	ติดกับตำบลบ้านขาม	อำเภอน้ำพอง	จังหวัดขอนแก่น	
ทิศตะวันตก	ติดกับตำบลท่ากระเสริม	อำเภอน้ำพอง	จังหวัดขอนแก่น	
ทิศตะวันออก	ติดกับตำบลห้วยโจด	อำเภอกระนวน	จังหวัดขอนแก่น	

๒.๒ การเลือกตั้ง

ตามคำสั่งหัวหน้าคณะรักษาความสงบแห่งชาติ ที่ ๑/๒๕๕๗ เรื่อง การได้มาซึ่งสมาชิกสภาท้องถิ่นหรือผู้บริหารท้องถิ่นเป็นการชั่วคราว ลงวันที่ ๒๕ ธันวาคม ๒๕๕๗ จึงมีหนังสือสั่งการพิจารณา ดังนี้ กรณีผู้บริหารท้องถิ่น เมื่อประธานกรรมการสรรหาประกาศแต่งตั้งให้เป็นผู้บริหารท้องถิ่น ตามข้อ ๖ ของคำสั่งหัวหน้าคณะรักษาความสงบแห่งชาติ ที่ ๑/๒๕๕๗ เรื่อง การได้มาซึ่งสมาชิกสภาท้องถิ่นหรือ ผู้บริหารท้องถิ่น เป็นการชั่วคราว ลงวันที่ ๒๕ ธันวาคม พุทธศักราช ๒๕๕๗ ก่อนที่ผู้บริหารท้องถิ่นจะเข้ารับหน้าที่ ประธานสภาท้องถิ่นจะต้องเรียกประชุมสภาท้องถิ่น เพื่อให้ผู้บริหารท้องถิ่นแถลงนโยบายต่อสภา ท้องถิ่นโดยไม่มีกรรมติภายใน ๓๐ วัน นับแต่วันที่ประธานกรรมการสรรหาได้มีประกาศแต่งตั้งให้เป็นผู้บริหารท้องถิ่น ตามมาตรา ๓๕/๔ แห่งพระราชบัญญัติสภาตำบลและองค์การบริหารส่วนตำบล พ.ศ.๒๕๓๗

๓. ประชากร

๓.๑ ข้อมูลเกี่ยวกับจำนวนประชากร

ชื่อหมู่บ้าน	ครัวเรือนทั้งหมด	ประชากร		
		ชาย	หญิง	รวม
หมู่ที่ ๑ บ้านนาคำน้อย	๑๖๕	๒๕๗	๒๖๖	๕๒๓
หมู่ที่ ๒ บ้านรักชาติ	๗๓	๑๓๓	๑๖๔	๒๙๗
หมู่ที่ ๓ บ้านอุบล	๑๖๑	๓๑๓	๒๗๐	๕๘๓
หมู่ที่ ๔ บ้านบัวใหญ่	๙๙	๑๖๕	๑๘๓	๓๔๘
หมู่ที่ ๕ บ้านบัวใหญ่	๘๗	๑๕๒	๑๕๘	๓๑๐
หมู่ที่ ๖ บ้านบัวใหญ่	๑๒๐	๒๑๐	๑๙๑	๔๐๑
หมู่ที่ ๗ บ้านโคกค้อย	๗๑	๑๑๖	๑๒๓	๒๓๙
หมู่ที่ ๘ บ้านแสนตอ	๑๑๙	๒๕๖	๒๖๑	๕๑๗
หมู่ที่ ๙ บ้านคอกคี่	๑๘๖	๓๓๙	๓๕๐	๖๘๙
หมู่ที่ ๑๐ บ้านคอกคี่	๑๐๕	๑๙๖	๒๒๘	๔๒๔
หมู่ที่ ๑๑ บ้านคำม่วม	๑๔๗	๒๙๙	๒๖๘	๕๖๗
หมู่ที่ ๑๒ บ้านดงเย็น	๘๘	๑๖๘	๑๘๔	๓๕๒
หมู่ที่ ๑๓ บ้านโนนหัวช้าง	๑๘๒	๓๓๒	๓๐๗	๖๓๙
หมู่ที่ ๑๔ บ้านหนองบัวน้อย	๑๔๐	๒๓๖	๒๒๐	๔๕๖
หมู่ที่ ๑๕ บ้านนาคำน้อย	๑๒๕	๒๑๓	๒๐๗	๔๒๐
หมู่ที่ ๑๖ บ้านรักชาติ	๙๖	๑๗๙	๑๘๙	๓๖๘
หมู่ที่ ๑๗ บ้านศรีภูมิ	๑๒๑	๒๑๑	๒๑๐	๔๒๑
รวม	๒,๐๘๕	๓,๗๗๕	๓,๗๗๙	๗,๕๕๔

๓.๒ ช่วงอายุและจำนวนประชากร
จำนวนประชากรแยกตามเกณฑ์อายุ

เกณฑ์อายุ	ชาย	หญิง	รวม
เป็นบุคคลที่ทำบัตรประจำตัวประชาชน	๔๑	๓๗	๗๘
เป็นบุคคลที่มีสิทธิเลือกตั้งอายุ ๑๕ ปี	๓,๒๘๔	๓,๓๑๒	๖,๕๙๖
เป็นบุคคลที่มีสิทธิเลือกตั้งอายุ ๑๘ ปี	๓,๑๔๐	๓,๑๗๙	๖,๓๑๙
เป็นบุคคลที่มีสิทธิเลือกตั้งอายุ ๒๐ ปี	๓,๐๑๙	๓,๐๙๔	๖,๑๑๓
เป็นบุคคลที่ต้องขึ้นทะเบียนทหาร	๔๙	๐	๔๙
เป็นบุคคลที่ต้องเข้ารับการเกณฑ์ทหาร	๔๓	๐	๔๓

ที่มา : สำนักทะเบียนอำเภอเมือง พุทธศักราช ๒๕๖๔

ข้าราชการ/พนักงานส่วน ท้องถิ่น	พนักงานจ้าง	พนักงาน จ้างเหมาบริการ	สมาชิก อปพร.
๒๔	๑๘	๑๖	๑๑๘
สำนักงานปลัด อบต.			
ที่	ชื่อ - สกุล	ตำแหน่ง	เบอร์โทรศัพท์
๑	นายสุภชัย เอะน้อย	ปลัดองค์การบริหารส่วนตำบล	๐๙๘-๑๐๒๘๙๗๗
๒	นางรุ่งอรุณ มหามาตร	รองปลัดองค์การบริหารส่วนตำบล	๐๘๘-๐๒๕๐๕๔๒
๓	นายปิยะพงษ์ แยกคำ	หัวหน้าสำนักงานปลัดอบต.	๐๘๑-๓๒๐๓๒๘๒
๔	นางสุชาดา หมื่นคำ	นักวิเคราะห์นโยบายและแผนปฏิบัติการ	๐๘๓-๓๓๒๕๘๘๕
๕	นางอัจฉราวดี สิมลี	นักวิชาการตรวจสอบภายในชำนาญการ	๐๙๕-๖๗๒๘๓๐๑
๖	นายณัฐกิตติ์ หาญชิน	นิติกรชำนาญการ	๐๙๒-๘๕๙๗๗๗๒
๗	นางสาวรวิภา ลีโคตร	นักพัฒนาชุมชนชำนาญการ	๐๘๔-๗๙๐๖๗๑
๘	จำเอกสิทธิ์ศักดิ์ แสงวงษา	จพง.ป้องกันและบรรเทาสาธารณภัยชำนาญงาน	๐๘๐-๐๕๕๕๑๒๒
๙	นางสุเบญญา ไชยสังกา	นักทรัพยากรบุคคลชำนาญการ	๐๙๑-๘๖๗๘๓๗๓
๑๐	นางสาวกนตพร สิมลี	นักจัดการงานทั่วไปชำนาญการ	๐๙๒-๒๗๙๑๗๓๗
๑๑	นายชนะพล ชาकरธรรม	เจ้าพนักงานธุรการปฏิบัติงาน	๐๘๔-๔๗๒๔๒๒๐
๑๒	นางสาวนุสรุา ไยแก้ว	ผู้ช่วยเจ้าพนักงานพัฒนาชุมชน	๐๘๒-๘๕๕๐๘๑๙
๑๓	นางนงนุช แสงวงษา	ผู้ช่วยนักจัดการงานทั่วไป	๐๙๕-๑๘๓๙๗๒๕
๑๔	นางสาวสุจิตตา ทองสีดี	ผู้ช่วยเจ้าพนักงานธุรการ	๐๘๖-๘๕๑๙๗๘๗
๑๕	นายณัฐนันท์ ศรีพุทธา	ผช.เจ้าพนักงานป้องกันฯ	๐๖๒-๕๒๖๒๖๕๔
๑๖	นายอำพร เพ็งวงษา	พนักงานขับรถขยะ	๐๘๑-๗๖๙๓๕๙๓
๑๗	นายสุมิตร วงษาริ	พนักงานขับรถยนต์	๐๘๘-๕๔๔๒๔๗๖
๑๘	นายสุรศักดิ์ ชื่นบุญชู	คนงานทั่วไป	๐๘๘-๕๑๗๘๔๒๕
๑๙	นายสมชาย ศรีเชียงสา	นักการภารโรง	๐๘๑-๐๕๕๓๑๔๖
๒๐	นายศุภลักษณ์ ยางเครือ	คนงานประจำรถขยะ	๐๘๐-๗๒๐๑๗๔๕

กองคลัง				
ที่	ชื่อ - สกุล		ตำแหน่ง	เบอร์โทรศัพท์
๑	นางสาวไข่มุก	พรจำศีล	ผู้อำนวยการกองคลัง	๐๘๙-๕๖๙๓๕๐๒
๒	นางสาวอรอนงค์	ขามธาตุ	นักวิชาการเงินและบัญชีปฏิบัติการ	๐๘๗-๒๑๕๙๕๖๕
๓	นางสาวมยุรา	รอดอารีย์	นักวิชาการจัดเก็บรายได้ปฏิบัติการ	๐๙๑-๙๐๘๗๑๘๘
๔	นางสาวไพลิน	ดาโสม	เจ้าพนักงานการเงินและบัญชีปฏิบัติงาน	๐๙๕-๖๕๘๕๗๙๗
๕	นายประสิทธิ์	หมื่นคำ	เจ้าพนักงานพัสดุชำนาญงาน	๐๘๙-๒๗๙๙๔๒๑
๖	นางสาวรัชชิตา	ปัญญาแก้ว	ผู้ช่วยเจ้าพนักงานพัสดุ	๐๘๙-๔๑๗๗๙๕๑
๗	นายบุญทัน	ยางเคลือ	ผู้ช่วยเจ้าพนักงานจัดเก็บรายได้	๐๘๖-๒๒๘๑๕๐๙
๘	นางสาววิชุดา	สายโคกกลาง	คนงานทั่วไป	๐๘๒-๓๑๖๒๙๙๗
กองช่าง				
๑	นายอนุกุล	สิมลี	ผู้อำนวยการกองช่าง	๐๘๖-๒๑๙๒๘๓๗
๒	นายสุวัชชัย	สิมลี	นายช่างไฟฟ้าชำนาญงาน	๐๘๙-๗๘๓๗๙๔๐
๓	นายสุขสวัสดิ์	อุ้นจันทิ	นายช่างโยธาชำนาญงาน	๐๖๑-๙๒๓๑๔๔๔
๔	นายรักศักดิ์	หลาบหนองแสง	ผู้ช่วยนายช่างโยธา	๐๘๕-๖๓๙๒๔๒๐
๕	นายอดิสรพงษ์	สิทธิคำทับ	ผู้ช่วยนายช่างไฟฟ้า	๐๘๓-๓๕๖๒๙๖๖
๖	นางสาวกิตติยากร	บุญตา	คนงานทั่วไป	๐๘๓-๑๔๒๓๑๐๕
กองการศึกษา ศาสนา และวัฒนธรรม				
๑	นางสาวดวงรัตน์	มุงคุณคำขาว	ผู้อำนวยการกองการศึกษาฯ	๐๘๑-๕๗๔๖๕๑๐
๒	นางสาวอัญชลีพร	ชมระกา	นักวิชาการศึกษาชำนาญการ	๐๙๔-๕๔๑๙๑๒๙
๓	นางนลินี	สะตะ	เจ้าพนักงานธุรการชำนาญงาน	๐๘๖-๒๒๓๕๐๗๒
๔	นางสะอาด	ผ่านวงษ์	ครู	๐๙๔-๔๘๗๐๖๙๔
๕	นางปราณี	บัวใหญ่รักษา	ครู	๐๘๗-๒๒๐๓๖๑๖
๖	นางพลสุข	เพ็ญวงษา	ครู	๐๘๖-๒๒๑๗๓๘๙
๗	นางปราณี	อินหา	ผู้ดูแลเด็ก	๐๙๘-๓๘๕๖๔๖๘
๘	นางปงศ์ใจ	นารถน้ำพอง	ผู้ดูแลเด็ก	๐๙๗-๑๒๓๔๕๒๘
๙	นางสาววีรวรรณ	กำเนิดหิน	ผู้ดูแลเด็ก	๐๘๔-๒๐๔๔๘๑๖
สมาชิกสภาท้องถิ่น				
๑	นายบุญธรรม	จันทะวงษ์	ประธานสภาองค์การบริหารส่วนตำบลบัวใหญ่	๐๘๖-๒๒๐๙๗๔๔
๒	นายเอกพร	โพธิ์ทอง	รองประธานสภาองค์การบริหารส่วนตำบลบัวใหญ่	๐๘๗-๘๖๗๖๙๑๕
๓	นายสุภชัย	เอะน้อย	เลขานุการสภา อบต. (ปลัด อบต.)	๐๙๘-๑๐๒๘๙๗๗
๔	นางนุชนางค์	เห็มวิวัฒน์	สมาชิก อบต. หมู่ที่ ๑	๐๘๐-๗๕๓๖๗๘๗
๕	นายนิคม	บึงอ้อ	สมาชิก อบต. หมู่ที่ ๑	๐๘๐-๗๖๘๗๓๘๔
๖	นายสำรวย	ศรีเมือง	สมาชิก อบต. หมู่ที่ ๒	๐๙๑-๖๙๒๔๓๓๐
๗	นางสาวสุตารัตน์	เจริญศรี	สมาชิก อบต. หมู่ที่ ๒	๐๙๐-๓๓๔๐๘๕๕
๘	นายพุทธา	หลานวงศ์	สมาชิก อบต. หมู่ที่ ๓	๐๘๔-๙๕๕๖๓๔๗
๙	นายเฉลิม	คณะวาปี	สมาชิก อบต. หมู่ที่ ๓	๐๘๖-๒๒๕๖๘๕๓

๑๐	นางสาวริต้าร์	วงมนต์	สมาชิก อบต. หมู่ที่ ๔	๐๘๑-๑๒๙๖๒๑๑
๑๑	นางพัชณี	ไชยสัจ	สมาชิก อบต. หมู่ที่ ๔	๐๘๙-๙๔๐๙๘๔๕
๑๒	นายสุรพจน์	พรมวงษา	สมาชิก อบต. หมู่ที่ ๕	๐๘๗-๙๕๐๗๗๙๒
๑๓	นายสุภโชค	แยงคำ	สมาชิก อบต. หมู่ที่ ๕	๐๘๖-๐๘๙๒๗๒๖
๑๔	นายสมาน	คณะวาปี	สมาชิก อบต. หมู่ที่ ๖	๐๘๓-๔๗๕๕๐๘๓
๑๕	นายหุอรอง	ศรีบุญเรือง	สมาชิก อบต. หมู่ที่ ๖	๐๘๗-๘๖๐๓๔๑๘
๑๖	นายสุพัฒน์	ศรีบุญเรือง	สมาชิก อบต. หมู่ที่ ๗	๐๙๐-๘๔๗๔๘๑๖
๑๗	นายประยงค์	โพธิผล	สมาชิก อบต. หมู่ที่ ๗	๐๘๗-๖๓๗๖๕๒๖
๑๘	นายล้อม	ต้นกัญญา	สมาชิก อบต. หมู่ที่ ๘	๐๘๘-๗๕๕๒๘๖๐
๑๙	นายสุบรรณ	สีผาย	สมาชิก อบต. หมู่ที่ ๙	๐๘๖-๒๓๙๐๔๕๓
๒๐	นายพูลศักดิ์	สุรติพงษ์	สมาชิก อบต. หมู่ที่ ๙	๐๘๗-๒๑๔๙๓๒๔
๒๑	นายบูรณา	วงษ์ชาลี	สมาชิก อบต. หมู่ที่ ๑๐	๐๘๒-๑๒๑๕๓๓๐
๒๒	นายสุรัชย์	พลไชยมาตย์	สมาชิก อบต. หมู่ที่ ๑๑	๐๘๖-๒๒๒๘๓๕๔
๒๓	นางวาทีณี	ดงเจริญ	สมาชิก อบต. หมู่ที่ ๑๒	๐๘๘-๓๓๓๖๙๐๙
๒๔	นายฉัตรชัย	คณะวาปี	สมาชิก อบต. หมู่ที่ ๑๓	๐๘๙-๕๗๐๙๐๙๕
๒๕	นางเพ็ญจันทร์	สุวรรณแวง	สมาชิก อบต. หมู่ที่ ๑๓	๐๘๒-๑๑๐๓๒๕๔
๒๖	นายเสถียร	สาเพชร	สมาชิก อบต. หมู่ที่ ๑๔	๐๘๙-๕๗๒๑๐๔๑
๒๗	นายอุทัย	เหล่าสิงห์	สมาชิก อบต. หมู่ที่ ๑๔	๐๘๐-๗๕๕๓๕๑๗
๒๘	นางสาวสมบัติ	ทูลธรรม	สมาชิก อบต. หมู่ที่ ๑๕	๐๘๑-๗๖๙๔๑๕๐
๒๙	นายเกรียงไกร	หลานวงค์	สมาชิก อบต. หมู่ที่ ๑๖	๐๘๖-๘๕๓๖๔๓๙
๓๐	นายศรีจันทร์	หลานวงค์	สมาชิก อบต. หมู่ที่ ๑๖	๐๘๐-๐๖๗๑๘๑๔
๓๑	นายวิโรจน์	ปัญญาแก้ว	สมาชิก อบต. หมู่ที่ ๑๗	๐๘๒-๘๕๖๑๕๐๖
๓๒	นายประสงค์	ซาปู่	สมาชิก อบต. หมู่ที่ ๑๗	๐๘๔-๔๑๙๒๙๕๘

๔. สภาพทางสังคม

๔.๑ การศึกษา

๑. ศูนย์พัฒนาเด็กเล็ก จำนวน ๑ แห่ง
๒. โรงเรียนประถมศึกษา จำนวน ๕ แห่ง
 - ๒.๑) โรงเรียนกุสุมาสามัคคี บริการการศึกษาแก่หมู่ที่ ๑, ๒, ๓, ๑๔, ๑๕, ๑๖
 - ๒.๒) โรงเรียนชุมชนบ้านบัวใหญ่ บริการการศึกษาแก่หมู่ที่ ๔, ๕, ๖, ๗, ๑๗
 - ๒.๓) โรงเรียนบ้านโนนหัวช้าง บริการการศึกษาแก่หมู่ที่ ๑๓
 - ๒.๔) โรงเรียนบ้านคอกคี่แสนตอ บริการการศึกษาแก่หมู่ที่ ๘, ๙, ๑๐
 - ๒.๕) โรงเรียนบ้านคำมวดงเย็น บริการการศึกษาแก่หมู่ที่ ๑๑, ๑๒
๓. โรงเรียนมัธยมศึกษา จำนวน ๑ แห่ง ตั้งอยู่หมู่ที่ ๖
โรงเรียนบัวใหญ่พิทยาคม
๔. ศูนย์บริการการศึกษานอกโรงเรียน จำนวน ๑ แห่ง ตั้งอยู่หมู่ที่ ๑๗
๕. ที่อ่านหนังสือพิมพ์ประจำหมู่บ้าน จำนวน ๑๗ แห่ง

๔.๒ สาธารณสุข

- รพ.ส่งเสริมสุขภาพตำบล จำนวน ๑ แห่ง (ตั้งอยู่หมู่ที่ ๖)
- สถานพยาบาลเอกชน จำนวน ๑ แห่ง (ตั้งอยู่หมู่ที่ ๑๗)

๔.๓ อาชญากรรม

- มีหน่วยบริการประชาชนตำบลบัวใหญ่ สถานีตำบลภูธรน้ำพอง ตั้งอยู่ที่ บ้านบัวใหญ่ หมู่ที่ ๕ เพื่อเฝ้าระวัง ป้องกัน และคอยออกตรวจตามจุดเสี่ยงต่าง ๆ ภายในตำบลบัวใหญ่

๔.๔ ยาเสพติด

- มีโครงการป้องกันและแก้ไขปัญหายาเสพติด ทั้งภายในองค์กรเองและ หน่วยงานภายนอก เช่น ศูนย์ปฏิบัติการต่อสู้เพื่อเอาชนะยาเสพติดอำเภอ น้ำพอง ศูนย์ปฏิบัติการต่อสู้เพื่อเอาชนะยาเสพติดจังหวัดขอนแก่น

๔.๕ การสังคมสงเคราะห์

- งานพัฒนาชุมชน สำนักงานปลัดองค์การบริหารส่วนตำบลบัวใหญ่ ร่วมกับ สำนักงานพัฒนาสังคมและความมั่นคงของมนุษย์จังหวัดขอนแก่น บริการประชาชนด้านการสังคมสงเคราะห์อย่างต่อเนื่อง

๕. ระบบบริการพื้นฐาน

๕.๑ การคมนาคมขนส่ง

- ทางหลวงชนบทหมายเลข ๔๐๐๗ สายบ้านขาม - น้ำพอง เป็นเส้นทางสายหลักที่ใช้สัญจรไปมาสู่อำเภอ น้ำพอง และตัวจังหวัดขอนแก่น ผ่านหมู่ที่ ๓, ๖, ๔, ๕, ๑๗, ๗, ๘, ๙ ระยะทางที่ผ่านเขตตำบลบัวใหญ่ประมาณ ๖ กิโลเมตร (ระหว่างหลักกิโลที่ ๑๑ - ๑๖)

- ถนนสายเรียบคลองชลประทานสายใหญ่ฝั่งซ้าย ผ่านหมู่ที่ ๑๔, ๑, ๑๕, ๑๓ ระยะทางที่ผ่านตำบลบัวใหญ่ประมาณ ๖ กิโลเมตร

- ทางหลวงหมายเลข ๒๐๔๘ สายบัวใหญ่ - บ้านโนนหัวช้าง แยกจากถนนสายบ้านขาม - น้ำพอง ที่บ้านบัวใหญ่ หมู่ที่ ๕ ถึงบ้านโนนหัวช้าง ใช้สัญจรไปมาระหว่างบ้านบัวใหญ่ บ้านนาค้ำน้อย และบ้านโนนหัวช้าง

- ภายในหมู่บ้านมีถนน คสล. ทุกหมู่บ้าน แต่ยังไม่ทั่วถึง

- ถนนลูกรังภายในหมู่บ้าน และถนนลูกรังเชื่อมระหว่างหมู่บ้านภายในตำบลอยู่ในสภาพไม่สมบูรณ์ ต้องมีการซ่อมบำรุงทุกปี

- ถนนลำเลียงผลผลิตทางการเกษตร สภาพไม่สมบูรณ์และยังมีไม่เพียงพอ และมีปัญหาในทุกหมู่บ้าน โดยเฉพาะในช่วงฤดูฝน

๕.๒ การไฟฟ้า

- ประชาชนในตำบลบัวใหญ่มีไฟฟ้าใช้ โดยเข้าถึงและครบทุกหมู่บ้าน ประชาชนร้อยละ ๙๘ ได้ใช้ไฟฟ้าแต่ยังมีอีกบางส่วนที่ไม่ทั่วถึงเนื่องจากการขยายโครงข่ายของชุมชนเพิ่มขึ้นทุกปีและจำเป็นต้องขยายเขตไฟฟ้าเพิ่มขึ้น โดยเฉพาะไฟฟ้าเพื่อการเกษตรซึ่งจำเป็นและเป็นความต้องการของชุมชนอย่างมาก

๕.๓ การประปา

- มีระบบประปาหมู่บ้านใช้ทุกหมู่บ้านทั้ง ๑๗ หมู่บ้าน จำนวน ๒,๐๘๕ หลังคาเรือน แต่คุณภาพและปริมาณน้ำในฤดูแล้งอาจยังไม่ค่อยเพียงพอต่อความต้องการใช้ของชุมชน

๕.๔ ไปรษณีย์หรือการสื่อสารหรือการขนส่ง และวัสดุ ครุภัณฑ์

- ที่ทำการไปรษณีย์อนุญาตเอกชน ๑ แห่ง

๖. ระบบเศรษฐกิจ

๖.๑ การเกษตร

- อาชีพหลัก คือ ทำการเกษตร ทำนา, ทำไร่, เลี้ยงสัตว์เกษตรกรในตำบลบัวใหญ่มีการถือครองที่ดินเพื่อทำการเกษตรเฉลี่ย ๑๔ ไร่ /ครอบครัวกรรมสิทธิ์ในการถือครองที่ดิน ส่วนใหญ่ครอบครัวหลักจะมีสิทธิ์ในการถือครองที่ดิน โดยมีเอกสารสิทธิ์เป็นโฉนด นส ๓ ก และ สปก ๔-๐๑ สปก ๔ - ๙๘ และอีกบางส่วนที่ยังไม่มีเอกสารสิทธิ์ใด ๆ เช่น บ้านดงเย็น หมู่ที่ ๑๒ ส่วนใหญ่ครอบครัวขยายมักจะไม่มียุทธศาสตร์ที่ดินเพราะครอบครัวหลักยังไม่มีแบ่งโอนกรรมสิทธิ์ให้ แต่ให้สิทธิ์ทำกินด้วยวาจา

๖.๒ การบริการ

หน่วยธุรกิจในตำบล

- ปั้นหลอด	จำนวน	๒	แห่ง
- ปั่นน้ำมัน	จำนวน	๖	แห่ง
- โรงสีขนาดเล็ก	จำนวน	๓	แห่ง
- ร้านจำหน่ายวัสดุ - อุปกรณ์การก่อสร้าง	จำนวน	๔	แห่ง
- ร้านค้า	จำนวน	๔๙	แห่ง
- ร้านซ่อมรถยนต์ - รถจักรยานยนต์	จำนวน	๖	แห่ง
- ร้านเสริมสวย	จำนวน	๔	แห่ง

๖.๓ การท่องเที่ยว

กุฏิระภาชัย หรือ กุฏิบ้านนาคำน้อย สันนิษฐานว่า สร้างขึ้นในสมัยพระเจ้าชัยวรมันที่ ๗ ราวพุทธศตวรรษที่ ๑๘ ประกอบด้วยปราสาทประธานก่อด้วยศิลาแลงมีมุขประตูทางเข้าด้านทิศตะวันออก มีบรรณาลัยหรือวิหารศิลาแลงขนาดเล็กอยู่ทางมุมด้านทิศตะวันออกเฉียงเหนือโบราณสถานทั้งหมดล้อมรอบด้วยกำแพงศิลาแลงรูปสี่เหลี่ยมผืนผ้า มีบารายหรือสระน้ำอยู่นอกกำแพงด้านทิศตะวันออกเฉียงเหนือ

กุฏิระภาชัย เป็นศาสนสถานประจำโรงพยาบาล หรืออโรคยาศาล สร้างขึ้นเพื่อใช้ประกอบพิธีทางศาสนาพุทธ ลัทธิมหายาน ศิลปะแบบบายน มีอายุราวพุทธศักราช ๑๗๒๐-๑๗๖๐ เป็นกลุ่มโบราณสถานที่ยังสร้างด้วยศิลาแลง ประกอบด้วย

- ปราสาทประธาน มีแผนผังเป็นรูปสี่เหลี่ยม ขนาดประมาณ ๘x๑๐x๑๐ เมตร
- ประตูซุ้มทางเข้า (โคปุระ) อยู่ทางด้านทิศตะวันออก ลักษณะแผนผังเป็นรูปกากบาท มีขนาดประมาณ ๙x๑๑.๕x๔.๕๐ เมตร
- บรรณาลัย อยู่ทางด้านทิศตะวันออกเฉียงใต้ แผนผังเป็นรูปสี่เหลี่ยมผืนผ้า มีขนาดประมาณ ๓.๕๐ x ๘.๑๐ x ๒.๗๐ เมตร
- กำแพงศิลาแลง ล้อมรอบโบราณสถานทั้งหมด มีลักษณะแผนผังเป็นรูปสี่เหลี่ยมผืนผ้า ขนาดประมาณ ๒๕.๐๐ x ๓๕.๐๐ x ๒.๕๐ เมตร และบริเวณแนวกำแพงด้านทิศตะวันตกติดกับโคปุระ มีการเจาะเป็นประตูทางเข้าอีกช่องทางหนึ่ง ส่วนด้านนอกกำแพงมีสระน้ำอยู่ทางทิศตะวันออกเฉียงเหนือ มีลักษณะแผนผังเป็นรูปสี่เหลี่ยมผืนผ้า ขนาด ๑๗.๕๐ x ๒๑.๕๐ x ๔.๐๐ เมตร

กรมศิลปากร ดำเนินการขุดค้นขุดแต่ง และบูรณะเสริมความมั่นคงระหว่างปี พ.ศ. ๒๕๔๑ -๒๕๔๓ ได้พบโบราณวัตถุเป็นจำนวนมาก เช่น พระพุทธรูปนาคปรกหินทราย, ศิลปะแบบบายน, ชิ้นส่วนเทวรูปหินทราย, ชิ้นส่วนจารึก, พระพุทธรูปบุเงิน ศิลปะล้านช้าง เป็นต้น ปัจจุบันโบราณวัตถุเหล่านี้เก็บรักษาและจัดแสดงอยู่ที่ พิพิธภัณฑสถานวัดกุฏิระภาชัย

กรมศิลปากร ประกาศขึ้นทะเบียนโบราณสถาน ในราชกิจจานุเบกษา เล่มที่ ๕๒ ตอนที่ ๗๕ ลงวันที่ ๘ มีนาคม ๒๔๗๘ และประกาศกำหนดขอบเขตโบราณสถาน ในราชกิจจานุเบกษา เล่ม ๑๐๐ ตอนที่ ๓๖ วันที่ ๑๕ มีนาคม ๒๕๒๖ เนื้อที่ ๓ ไร่ ๒ งาน ๒๙ ตารางวา

๖.๔ การพาณิชย์และกลุ่มอาชีพ

จิ้งหรีด สามารถพบได้ทุกภาค เจริญเติบโตและเจริญพันธุ์ได้ดีสำหรับอากาศในประเทศไทย จากอดีตการเลี้ยงจิ้งหรีดในหลายๆประเทศ นิยมนำมาแข่งขันเสียงร้องกันเป็นส่วนใหญ่ และบริโภคเป็นอาหาร มีรสชาติอร่อย สามารถประกอบอาหารได้หลากหลายชนิด หาได้ง่ายตามธรรมชาติ วงจรชีวิตสั้น เลี้ยงง่าย โตไว ขายได้เร็ว โดยเฉพาะอย่างยิ่ง จิ้งหรีดพันธุ์ทองแดงลาย ภาคอีสานเรียกว่า “แมงสะตัง” ซึ่งกำลังเป็นที่นิยมบริโภคในปัจจุบัน จากข้อมูลทางโภชนาการระบุว่าจิ้งหรีดมีคุณค่าทางอาหารสูง ในจิ้งหรีด ๑๐๐ กรัม มีปริมาณโปรตีน เท่ากับ ๑๘.๖ กรัม ซึ่งเทียบเท่ากับปริมาณโปรตีนที่มีในเนื้อหมู เนื้อไก่ และปลาหู นอกจากนี้ยังมีปริมาณกรดอะมิโนที่จำเป็นต่อร่างกายหลายชนิด ดังนั้น จิ้งหรีดจึงเป็นอาหารที่เป็นแหล่งโปรตีนทางเลือกที่มีคุณภาพชนิดหนึ่ง ที่สำคัญจิ้งหรีดเป็นแมลงกินพืชและเป็นแมลงที่มีความไวต่อสารเคมีเป็นอย่างมาก จึงเป็นแมลงที่สะอาดและปลอดภัยจากสารพิษและเป็นที่ยอมรับของผู้บริโภคทั้งในประเทศและต่างประเทศ

นายเพชร วงศ์ธรรม เกษตรกรผู้เลี้ยงจิ้งหรีด หมู่ที่ ๘ บ้านแสนตอ ตำบลบัวใหญ่ อำเภอ
น้ำพอง จังหวัดขอนแก่น เคยไปศึกษาดูงานร่วมกับกลุ่มส่งเสริมและพัฒนาอาชีพการเกษตร จังหวัดขอนแก่น
(ศูนย์ฯ ผึ่ง) กลับมาลงทุนเลี้ยงจิ้งหรีดสร้างรายได้อย่างมาก จนชาวบ้านข้างเคียงเริ่มสนใจหันมาเลี้ยงตาม ซึ่ง
จิ้งหรีดนั้นเลี้ยงง่าย สามารถใช้เวลาว่างจากการเกษตรหลักมาเพาะเลี้ยงหรือจะเพาะเลี้ยงเป็นอาชีพหลักได้
เพราะการเพาะเลี้ยงจิ้งหรีดใช้พื้นที่จำกัด และมีความเสี่ยงน้อยเนื่องจากเป็นที่ต้องการของตลาด แต่ก็ต้องม
ีความรู้ความเข้าใจในด้านวิชาการควบคู่กันไปด้วยซึ่งก็จะทำให้การเพาะเลี้ยงจิ้งหรีด มีประสิทธิภาพมากขึ้น

ปัจจุบันที่บ้านนายเพชร วงศ์ธรรม หมู่ที่ ๘ เป็นแหล่งศึกษาด้านการเลี้ยงจิ้งหรีดแหล่งสำคัญของ
ของจังหวัด มีผู้สนใจเข้าศึกษาดูงานอย่างต่อเนื่องและเป็นสัตว์เศรษฐกิจที่ทำรายได้ให้กับเกษตรกรได้เป็นอย่างดี
การสร้างรากฐานทางวิชาการเพื่อส่งเสริมให้เกิดความรู้ความเข้าใจในการเพาะเลี้ยงจิ้งหรีดจึงนับเป็นเรื่องสำคัญ
เพราะจะเป็นส่วนที่ช่วยเสริมสร้างศักยภาพในด้านต่างๆ ให้กับเกษตรกร และนำมาซึ่งรายได้ที่จะเข้ามา
เสริมสร้างระบบเศรษฐกิจของประเทศ

๖.๕ แรงงาน

ครัวเรือนส่วนใหญ่เป็นครัวเรือนขนาดกลางถึงเล็ก แต่ระบบเครือญาติยังมีผล ทำให้ครัวเรือน
แต่ละครัวเรือนในกลุ่มเครือญาติมีกิจกรรมบางส่วนที่ทำร่วมกัน เช่น ทำนาร่วมกัน และคอยแบ่งผลผลิตกันใน
หนึ่งครัวเรือนจะประกอบด้วย พ่อ - แม่ ลูก เป็นส่วนใหญ่ ครัวเรือนลักษณะหนึ่งจะมีสมาชิกประมาณ ๓-๕
คน และครัวเรือนอีกลักษณะหนึ่งคือ มี พ่อ แม่ ปู่ย่า ตายายอยู่ด้วยกัน ซึ่งเป็นส่วนน้อยของครัวเรือน
ทั้งหมด จะมีสมาชิกของครัวเรือนประมาณ ๕-๑๐ คนต่อครัวเรือนการใช้แรงงานภาคเกษตรจะมีแรงงาน
ประจำประมาณ ๒ คน / ครัวเรือน อีกส่วนหนึ่งจะอยู่ในภาคการศึกษา และไปทำงานรับจ้างต่างจังหวัดและ
ต่างประเทศ ซึ่งแรงงานกลุ่มนี้จะมีอายุอยู่ระหว่าง ๑๘ - ๔๐ ปี ส่วนแรงงานประจำในภาคเกษตร จะมีอายุ
ประมาณ ๔๐ ปี ขึ้นไปเป็นส่วนใหญ่

๗. ศาสนา ประเพณี วัฒนธรรม

๗.๑ การนับถือศาสนา

สถาบันองค์กรทางศาสนา

๑. วัด / สำนักสงฆ์	จำนวน	๘	แห่ง
๑.๑ วัดกุฎีประภาชัย	ตั้งอยู่หมู่ที่	๑	
๑.๒ วัดสามัคคีวิทยาราม	ตั้งอยู่หมู่ที่	๒	
๑.๓ วัดบูรพาภิรมยาราม	ตั้งอยู่หมู่ที่	๔	
๑.๔ วัดพิงคิยาราม	ตั้งอยู่หมู่ที่	๙	
๑.๕ วัดโพธิ์ชัย	ตั้งอยู่หมู่ที่	๑๑	
๑.๖ วัดเวฬุวัน	ตั้งอยู่หมู่ที่	๑๒	
๑.๗ วัดจอมมณี	ตั้งอยู่หมู่ที่	๑๓	
๑.๘ วัดสว่างแสงอรุณ	ตั้งอยู่หมู่ที่	๑๔	
๒. สถานที่ทำกิจกรรมทางคริสต์ศาสนา	จำนวน	๑	แห่ง ตั้งอยู่หมู่ที่ ๓

๗.๒ ประเพณีและงานประจำปี

วิถีชีวิตชาวบ้าน จะอยู่ร่วมกันเหมือนเครือญาติ พี่พวาค้ายกันวิถีชีวิตจะเกี่ยวข้องกับศาสนา ทั้งในด้านจริยธรรม และขนบธรรมเนียมประเพณี ทุกครัวเรือนจะรู้จักสนิทสนมกันเป็นอย่างดี “วัด” จะเป็นแหล่งรวมกันทำกิจกรรมของคนในหมู่บ้านวัฒนธรรมคล้ายคลึงกับชุมชนอื่นทั่วไปของภาคตะวันออกเฉียงเหนือที่เป็นเอกลักษณ์คือ ประเพณีและวัฒนธรรมที่ผูกพันกับศาสนาอย่างลึกซึ้ง มีความเชื่อเกี่ยวกับผีสง เทวดา และสิ่งศักดิ์วิ จะดลบันดาลให้อยู่เย็นเป็นสุขลูกหลานซึ่งอยู่ในวัยทำงานและวัยหนุ่มสาวที่ไม่อยู่หรือไปทำงานต่างถิ่น จะพากันกลับมาเยี่ยมบ้านเมื่อถึงเทศกาลสำคัญเช่นวันขึ้นปีใหม่วันสงกรานต์ คนเหล่านี้จะนำเอาวัฒนธรรมใหม่ ๆ เข้ามาในหมู่บ้าน ทำให้วัฒนธรรมเก่าที่ควรอนุรักษ์ตกเป็นภาระของผู้เฒ่าผู้แก่ในชุมชน ที่พยายามช่วยกันอนุรักษ์สืบสานไว้

ประเพณีส่วนใหญ่จะประเพณีปฏิบัติกันโดยยึดหลัก “ฮีตสิบสอง” คำว่า “ฮีต” คือสิ่งที่คนในชุมชนควรต้องปฏิบัติร่วมกัน ที่สำคัญ เช่น ประเพณีบุญบั้งไฟ ประเพณีสู่ขวัญข้าว เป็นต้น การประกอบกิจกรรมสำคัญร่วมกันทำให้คนในหมู่บ้านมีโอกาสได้พบปะพูดคุยแลกเปลี่ยนความคิดเห็นตลอดจนได้ถามถึงสารทุกข์สุขดิบซึ่งกันและกัน ซึ่งถือเป็นวิถีชีวิตแบบชนบทโดยแท้

ในรอบหนึ่งปี ในหมู่บ้าน / ชุมชน มีการทำบุญหรืองานประเพณีฮีตสิบสอง เป็นประเพณีและความเชื่อเก่าแก่ชาวอีสานยึดมั่นมานานและยังยึดมั่นอย่างมั่นคงแม้ในปัจจุบัน สรุปได้ดังนี้

๑. เดือนเจียง (เดือนอ้าย) นิมนต์สังฆเจ้าเข้ากรรมฯ ชาวบ้านเลี้ยงผีแถน และผีต่างๆ (บรรพบุรุษหรือวีรบุรุษผู้ล่วงลับ) การนิมนต์พระสงฆ์เข้ามาปริวาสกรรมหรือเข้ากรรมนั้นเป็นพิธีกรรมเพื่อให้พระภิกษุผู้กระทำผิดได้สำราญต่อหน้าคณะสงฆ์ (มิใช่ล้างบาป) เป็นการฝึกความรู้สึกสำนึกวิจยความผิดบกพร่องของตัวเองซึ่งตรงกันข้ามกับสังคมสมัยนี้มีแต่โทษทัณฑ์ถึงความชั่วความผิดของผู้อื่นข้างเดียว

๒. เดือนยี่ ทำบุญ “คุณลาน” มีพระสวดมนต์ฉันข้าวเช้าเพื่อเป็นสิริมงคลแก่ข้าวเปลือก เมื่อพระฉันเช้าแล้วก็ทำพิธีสู่ขวัญข้าว (ทำขวัญข้าวหรือสูตรขวัญข้าว) นอกจากนั้นในเดือนนี้ชาวบ้านจะต้องตระเตรียมสะสมเชื้อเพลิงหาฟืนและถ่านมาไว้ในบ้าน

๓. เดือนสาม มื้อเพ็งทำบุญข้าวจี่ และบุญมาฆะบูชา เริ่มพิธีทำบุญเข้าจี่ในตอนเช้าโดยใช้ข้าวเหนียวปั้นหุ้มหน้าอ้อยนำไปปิ้งหรือจี่พอเกรียม แล้วซุบด้วยไข่ ลนไฟจนสุกแล้วใส่ภาชนะไปตั้งไว้ในหัวแจก (ศาลา

วัด) นิมนต์พระรับศีลแล้วเอาข้าวจีใส่บาตร นำถวายแต่พระสงฆ์พร้อมด้วยอาหารอื่นเมื่อพระฉันเสร็จแล้วมีการแสดงพระธรรมเทศนา ข้าวจีที่เหลือจากพระฉันแล้วแบ่งกันรับประทานถือว่าจะมีโชคดี

๔. เดือนสี่ บุญพระเวสฟิ่งเทศมหาชาติ มูลเหตุเนื่องมาจากพระคัมภีร์มาลัยหมื่น และมาลัยแสนว่า ถ้าผู้ใดปรารถนาที่จะได้พบพระศรีอริยเมตไตรย์ หรือเข้าถึงศาสนาพระพุทธองค์แล้ว จงอย่าฆ่าบิดามารดา สมณพราหมณาจารย์ อยู่ยุงให้พระสงฆ์แตกสามัคคีกันกับให้อุตสาหะฟิ่งพระธรรมเทศนาเรื่อง พระมหาเวสสันดรชาดกให้จบสิ้นภายในวันเดียวเป็นต้น ในงานนี้มักจะมีผู้นำของมาถวายพระซึ่งเรียกว่า “กัณฑ์หลอน” หรือถ้าเจอะจะเจวยถวายเฉพาะพระนักเทศน์ที่ตนนิมนต์มาก็เรียกว่า “กัณฑ์จอบ” เพราะต้องแอบซุ่มดูให้แน่เสียก่อน

๕. เดือนห้า ทำบุญขึ้นปีใหม่ไทยหรือตรุษสงกรานต์สงน้ำพระพุทธรูป ไปเก็บดอกไม้ป่ามาบูชาพระในระหว่างบุญนี้ทุกคนจะหยุดงานธุรกิจประจำวัน โดยเฉพาะมีวันสำคัญดังนี้

- วันสังขารล่วง เป็นวันแรกของงานจะนำพระพุทธรูปลงมาทำความสะอาดและตั้งไว้ ณ สถานที่อันสมควรแล้วพากันสงพระด้วยน้ำหอม

- วันสังขารเนา เป็นวันที่สองของงาน พากันทำบุญอุทิศส่วนกุศลให้แก่บิดามารดา และญาติที่ล่วงลับไปแล้ว

- วันสังขารขึ้น เป็นวันที่สามของงาน ทำบุญตักบาตรถวายภัตตาหารแด่พระ – เณร แล้วทำการคารวะแก่บิดามารดาและคนแก่ ส่งท้ายด้วยมีพิธีบายศรีสู่ขวัญ แล้วใช้น้ำที่เหลือจากการรดน้ำให้ผู้ใหญ่นำมารดน้ำให้แก่ผู้มาร่วมงานภายหลังจึงแผลงมาเป็นวิ่งไล่สาดน้ำหาแปง

๖. เดือนหกทำบุญบั้งไฟและวันวิสาขบูชาการทำบุญบั้งไฟเพื่อขอฝนเป็นงานสำคัญก่อนลงมือทำนา ส่วนการทำบุญวันวิสาขบูชากลางวันมีการเทศน์กลางคืนมีการเวียนเทียน

๗. เดือนเจ็ดทำบุญซำชะล้างหรือบุญบูชาบรรพบุรุษ มีการเช่นสรวงหลักเมืองปูตาผีเมืองผีตาแฮกเป็นการทำบุญเพื่อระลึกถึงผู้มีพระคุณ

๘. เดือนแปดทำบุญเข้าพรรษา เป็นประเพณีทางพุทธศาสนาโดยตรง มีการทำบุญตักบาตร ฟิ่งธรรมเทศนาและถวายเทียนเข้าพรรษา

๙. เดือนเก้า ทำบุญข้าวประดับดิน เป็นการทำบุญเพื่ออุทิศแก่ญาติผู้ล่วงลับ โดยการจัดหาอาหาร หมากพลู เหล้า บุหรี่ ไปวางไว้ใต้ต้นไม้หรือที่ใดที่หนึ่ง แล้วเชิญวิญญาณของญาติมิตรที่ล่วงลับไปแล้วมารับเอาอาหารไป

๑๐. เดือนสิบ ทำบุญข้าวสากหรือข้าวสลาก พิธีนี้กระทำกันในวันขึ้น ๑๕ ค่ำเดือน ๑๐ ชาวบ้านได้นำข้าวต้ม ขนมเลี้ยงดูแจกจ่ายกันในตอนพลของวันนี้ ชาวบ้านได้นำสำหรับข้าวและเครื่องไทยทานเพื่อนำเข้าไปถวายพระภิกษุในวัด เขียนสลากบอกชื่อเจ้าของสำหรับกับข้าวแล้วนำลงใส่บาตร พร้อมกับนิมนต์ให้พระภิกษุตลอดจนสามเณรเป็นผู้จับสลาก พระภิกษุองค์ใดถูกสลากของใครก็จะได้รับข้าวและเครื่องไทยทานของผู้นั้น

๑๑. เดือนสิบเอ็ด ทำบุญออกพรรษา พระสงฆ์จะแสดงอาบัติทำการปวารณา คือ เปิดโอกาสให้ว่ากล่าวตักเตือนกันได้ พอตกกลางคืนมีการจุดประทัดไฟแขวนไว้ตามต้นไม้หรือริมรั้ว

๑๒. เดือนสิบสอง ทำบุญกฐิน ชาวบ้านได้พากันทำบุญกฐินหลังออกพรรษา ซึ่งถือตามคตินิยมในทางพระพุทธศาสนา นอกจากบุญกฐินแล้วก็แล้วยังมีบุญทอดผ้าป่า โดยเฉพาะบุญทอดผ้าป่านี้นี้ไม่ได้กำหนดตามกาลและเวลา คือ เจ้าของหรือเจ้าภาพกำหนดทำพิธีเมื่อไรก็ได้

๘. ทรัพยากรธรรมชาติ

๘.๑ น้ำ

แหล่งน้ำธรรมชาติ

๑. ลำห้วยทราย ต้นกำเนิดจากเขตบริเวณป่าสงวนดงขำในเขตอำเภอกระนวน ไหลลงสู่ตำบลบัวใหญ่ทางด้านทิศเหนือของตำบล ผ่านหมู่ที่ ๑๒, ๑๑, ๑๐, ๙, ๘, แล้วแยกเป็นสองสาย สายที่ ๑ เรียกห้วยทรายน้อย ไหลลงสู่ตำบลบ้านขาม สายที่ ๒ ห้วยทรายใหญ่ ไหลผ่านหมู่ที่ ๑๓ ลงสู่หนองแม่ซัด เขตพื้นที่ติดต่อระหว่างตำบลบัวใหญ่ทรายมูล, และตำบลท่ากระเสริม ระยะทางประมาณ ๒๒ กิโลเมตร กว้าง ๑๒ เมตร พื้นที่การเกษตรได้รับประโยชน์ประมาณ ๒,๕๐๐ ไร่

๒. ลำห้วยเม็ก ต้นกำเนิดจากป่าเขตฐานบึงน้ำพอง ไหลผ่านเขตป่าอูบล - หัวลิง ไหลลงสู่ทิศใต้ของตำบล ผ่านหมู่ที่ ๓, ๒, ๑, ๑๔ และหมู่ที่ ๑๕ ไหลลงสู่หนองน้ำแม่ซัดต่อไป ระยะทางประมาณ ๘ กิโลเมตร

๓. หนองบัวเป็นหนองน้ำตามธรรมชาติ ที่มีการขุดลอกปรับปรุงแล้ว ตั้งอยู่ทางทิศใต้ของหมู่ที่ ๔, ๕, มีพื้นที่ประมาณ ๕๗ ไร่ ๒ งาน จุน้ำได้ ๒๔๙.๖๐๐ ลูกบาศก์เมตร

๔. หนองบึงโดน อยู่ทางทิศตะวันตกเฉียงเหนือของหมู่ที่ ๑๑ เป็นพื้นที่รับน้ำจากป่าเขตค่ายเปรมติณสูลานนท์ พื้นที่ประมาณ ๔๗ ไร่

๕. หนองแวงป็น อยู่ทางทิศใต้ของหมู่ที่ ๑๒ พื้นที่ประมาณ ๔๘ ไร่ ใช้ประโยชน์ในการอุปโภค - บริโภค เลี้ยงสัตว์และประมงน้ำจืด

๖. หนองแม่ซัด เป็นบึงขนาดใหญ่ เป็นแอ่งรับน้ำจากพื้นที่ตอนบนของตำบลบัวใหญ่, ทรายมูล, บ้านขาม, ก่อนไหลลงสู่ลำน้ำพอง อยู่ทางตอนใต้ของหมู่ที่ ๑๔ ปัจจุบันอยู่ในสภาพที่ตื้นเขิน พื้นที่รับน้ำน้อยลง ทั้งจากการเข้าไปใช้ประโยชน์ในการทำการเกษตรทำให้มีปัญหา เป็นที่น้ำท่วมซ้ำซากทุกปี

๗. แหล่งน้ำขี้มน้ำซบ อยู่ระหว่างเขตติดต่อของหมู่ที่ ๑๑ กับหมู่ที่ ๑๒ กินพื้นที่ลงมาถึงเขตหมู่ที่ ๙,๑๐ ใช้ประโยชน์ในการปลูกพืชฤดูแล้งและเลี้ยงสัตว์

๘.๒ ป่าไม้

ป่าชุมชนบ้านคอกคี่ ม.๙ และ ม.๑๐ พื้นที่ป่าส่วนใหญ่อยู่ทางตอนบนของตำบล เป็นป่าจำพวกป่าไม้เบญจพรรณ ส่วนหนึ่งเป็นพื้นที่ในเขตป่าสงวนแห่งชาติดงขำ และเขตทหาร

๘.๓ ทรัพยากรธรรมชาติที่สำคัญ

ป่าชุมชนมีเนื้อที่ ๗๑๑ ไร่ พื้นที่ป่าส่วนใหญ่อยู่ทางตอนบนของตำบล เป็นป่าจำพวกป่าไม้เบญจพรรณสภาพป่ามีความอุดมสมบูรณ์ปานกลางและอยู่ในช่วงกำลังฟื้นฟูสภาพป่า

ส่วนที่ ๒ ยุทธศาสตร์การพัฒนาองค์กรปกครองส่วนท้องถิ่น

๑. ความสัมพันธ์ระหว่างแผนพัฒนาระดับมหภาค

๑.๑ แผนยุทธศาสตร์ชาติ ๒๐ ปี

การจัดทำแผนพัฒนาขององค์การบริหารส่วนตำบลจะต้องมีความสัมพันธ์ระหว่างแผนยุทธศาสตร์ชาติเพื่อขับเคลื่อนการพัฒนาประเทศไปสู่ความมั่นคง มั่งคั่งและยั่งยืน โดยแผนยุทธศาสตร์ชาติ ๒๐ ปี ของประเทศไทยกำลังอยู่ระหว่างการเสนอร่างกรอบยุทธศาสตร์ชาติต่อที่ประชุมคณะกรรมการจัดทำยุทธศาสตร์ชาติ ซึ่งขณะนี้อยู่ระหว่างการดำเนินการปรับปรุงร่างกรอบยุทธศาสตร์ชาติตามมติที่ประชุมคณะกรรมการจัดทำร่างยุทธศาสตร์ชาติ โดยร่างกรอบยุทธศาสตร์ชาติ ๒๐ ปี (พ.ศ. ๒๕๖๐ – ๒๕๗๙) สรุปย่อได้ ดังนี้

ยุทธศาสตร์ชาติ : กรอบการพัฒนาระยะยาว

เพื่อให้บรรลุวิสัยทัศน์
“ประเทศไทยมีความมั่นคง มั่งคั่ง ยั่งยืน เป็นประเทศพัฒนาแล้ว
ด้วยการพัฒนาตามปรัชญาของเศรษฐกิจพอเพียง”
 นำไปสู่การพัฒนาให้คนไทยมีความสุข
 และตอบสนองต่อการบรรลุ
 ซึ่งผลประโยชน์แห่งชาติ ในการที่จะพัฒนาคุณภาพชีวิต
 สร้างรายได้ระดับสูงเป็นประเทศพัฒนาแล้ว และสร้าง
 ความสุขของคนไทย **สังคมมีความมั่นคง เสมอภาคและ**
เป็นธรรม ประเทศสามารถแข่งขันได้ในระบบเศรษฐกิจ



ความเชื่อมโยงของยุทธศาสตร์ชาติกับแผนในระดับต่างๆ



วิสัยทัศน์ประเทศไทย

“ประเทศไทยมีความมั่นคง มั่งคั่ง ยั่งยืน เป็นประเทศพัฒนาแล้ว ด้วยการพัฒนาตามหลักปรัชญาของเศรษฐกิจพอเพียง” หรือเป็นคติพจน์ประจำชาติว่า “มั่นคง มั่งคั่ง ยั่งยืน”

ยุทธศาสตร์ชาติ

ยุทธศาสตร์ชาติที่จะใช้เป็นกรอบแนวทางการพัฒนาในระยะ ๒๐ ปีต่อจากนี้ไป จะประกอบด้วย ๖ ยุทธศาสตร์ ได้แก่ (๑) ยุทธศาสตร์ด้านความมั่นคง (๒) ยุทธศาสตร์ด้านการสร้างความสามารถในการแข่งขัน (๓) ยุทธศาสตร์การพัฒนาและเสริมสร้างศักยภาพคน (๔) ยุทธศาสตร์ด้านการสร้างโอกาสความเสมอภาคและเท่าเทียมกันทางสังคม (๕) ยุทธศาสตร์ด้านการสร้างการเติบโตบนคุณภาพชีวิตที่เป็นมิตรกับสิ่งแวดล้อม และ (๖) ยุทธศาสตร์ด้านการปรับสมดุลและพัฒนาระบบการบริหารจัดการภาครัฐ โดยมีสาระสำคัญของแต่ละยุทธศาสตร์ สรุปได้ ดังนี้

๑. ยุทธศาสตร์ด้านความมั่นคง มีเป้าหมายทั้งในการสร้างเสถียรภาพภายในประเทศและช่วยลดและป้องกันภัยคุกคามจากภายนอก รวมทั้งสร้างความเชื่อมั่นในกลุ่มประเทศอาเซียนและประชาคมโลกที่มีต่อประเทศไทย กรอบแนวทางที่ต้องให้ความสำคัญ อาทิ

(๑) การเสริมสร้างความมั่นคงของสถาบันหลักและการปกครองระบอบประชาธิปไตยอันมีพระมหากษัตริย์ทรงเป็นประมุข

(๒) การปฏิรูปกลไกการบริหารประเทศและพัฒนาความมั่นคงทางการเมืองขจัดคอร์รัปชัน สร้างความเชื่อมั่นในกระบวนการยุติธรรม

(๓) การรักษาความมั่นคงภายในและความสงบเรียบร้อยภายใน ตลอดจนการบริหารจัดการความมั่นคงชายแดนและชายฝั่งทะเล

(๔) การพัฒนาระบบ กลไก มาตรการและความร่วมมือระหว่างประเทศทุกระดับและรักษาคุณภาพความสัมพันธ์กับประเทศมหาอำนาจ เพื่อป้องกันและแก้ไขปัญหาความมั่นคงรูปแบบใหม่

(๕) การพัฒนาเสริมสร้างศักยภาพการผนึกกำลังป้องกันประเทศ การรักษาความสงบเรียบร้อยภายในประเทศสร้างร่วมมือกับประเทศเพื่อนบ้านและมิตรประเทศ

(๖) การพัฒนาระบบการเตรียมพร้อมแห่งชาติและระบบบริหารจัดการภัยพิบัติรักษาความมั่นคงของฐานทรัพยากรธรรมชาติ สิ่งแวดล้อม

(๗) การปรับกระบวนการทำงานของกลไกที่เกี่ยวข้องจากแนวตั้งสู่แนวนอนมากขึ้น

๒. ยุทธศาสตร์ด้านการสร้างความสามารถในการแข่งขัน เพื่อให้ประเทศไทยสามารถพัฒนาไปสู่การเป็นประเทศพัฒนาแล้ว ซึ่งจำเป็นต้องยกระดับคุณภาพการผลิตและการใช้นวัตกรรมในการเพิ่มความสามารถในการแข่งขันและการพัฒนาอย่างยั่งยืนทั้งในสาขาอุตสาหกรรม เกษตรและบริการ การสร้างความมั่นคงและปลอดภัยด้านอาหาร การเพิ่มขีดความสามารถทางการค้าและการเป็นผู้ประกอบการ รวมทั้งการพัฒนาฐานเศรษฐกิจแห่งอนาคต ทั้งนี้ภายใต้กรอบการปฏิรูปและพัฒนาปัจจัยเชิงยุทธศาสตร์ทุกด้าน อันได้แก่ โครงสร้างพื้นฐานและระบบโลจิสติกส์ วิทยาศาสตร์ เทคโนโลยีและนวัตกรรม การพัฒนาทุนมนุษย์ และการบริหารจัดการทั้งในภาครัฐและภาคธุรกิจเอกชน กรอบแนวทางที่ต้องให้ความสำคัญ อาทิ

(๑) การพัฒนาสมรรถนะทางเศรษฐกิจ ได้แก่การรักษาเสถียรภาพเศรษฐกิจและสร้างความเชื่อมั่นการส่งเสริมการค้าและการลงทุนที่อยู่บนการแข่งขันที่เป็นธรรมและรับผิดชอบต่อสังคม ตลอดจนการพัฒนาประเทศสู่ความเป็นชาติการค้าเพื่อให้ได้ประโยชน์จากห่วงโซ่มูลค่าในภูมิภาค และเป็นการยกระดับไปสู่ส่วนบนของห่วงโซ่มูลค่ามากขึ้น

(๒) การพัฒนาภาคการผลิตและบริการ บนฐานของการพัฒนานวัตกรรมและมีความเป็นมิตรต่อสิ่งแวดล้อมโดยมีการใช้ดิจิทัลและการค้าที่เข้มข้นเพื่อสร้างมูลค่าเพิ่มและขยายกิจกรรมการผลิตและบริการ โดยมุ่งสู่ความเป็นเลิศในระดับโลกและในระดับภูมิภาคในอุตสาหกรรมหลายสาขา และในภาคบริการที่หลากหลายตามรูปแบบการดำเนินชีวิตและการดำเนินธุรกิจที่เปลี่ยนไป รวมทั้งเป็นแหล่งอาหารคุณภาพ สะอาด และปลอดภัยของโลก

- ภาคเกษตร โดยเสริมสร้างฐานการผลิตให้เข้มแข็งและยั่งยืน เพิ่มขีดความสามารถในการแข่งขันของภาคเกษตรส่งเสริมเกษตรกรรายย่อยให้ปรับไปสู่การทำเกษตรยั่งยืนที่เป็นมิตรกับสิ่งแวดล้อมและรวมกลุ่มเกษตรกรในการพัฒนาอาชีพที่เข้มแข็ง และการพัฒนาสินค้าเกษตรที่มีศักยภาพและอาหารคุณภาพ สะอาด และปลอดภัย

- ภาคอุตสาหกรรม โดยพัฒนาอุตสาหกรรมศักยภาพ ยกกระดานการพัฒนาอุตสาหกรรมปัจจุบันที่มีศักยภาพสูง และพัฒนาอุตสาหกรรมอนาคตที่มีศักยภาพ โดยการใช้ดิจิทัลและการค้ามาเพิ่มมูลค่าและยกระดับห่วงโซ่มูลค่าในระดับสูงขึ้น

- ภาคบริการ โดยขยายฐานการบริการให้มีความหลากหลาย มีความเป็นเลิศและเป็นมิตรต่อสิ่งแวดล้อม โดยการยกระดับบริการที่เป็นฐานรายได้เดิม เช่น การท่องเที่ยว และพัฒนาให้ประเทศไทยเป็นศูนย์กลางการให้บริการสุขภาพ ธุรกิจบริการด้านการเงินและธุรกิจบริการที่มีศักยภาพอื่นๆ เป็นต้น

(๓) การพัฒนาผู้ประกอบการและเศรษฐกิจชุมชน พัฒนาทักษะผู้ประกอบการยกระดับผลิตภาพแรงงานและพัฒนาวิสาหกิจขนาดกลางและขนาดย่อม (SMEs) สู่สากล และพัฒนาวิสาหกิจชุมชนและสถาบันเกษตรกร

(๔) การพัฒนาพื้นที่เศรษฐกิจพิเศษและเมืองพัฒนาเขตเศรษฐกิจพิเศษชายแดนและพัฒนาระบบเมืองศูนย์กลางความเจริญ จัดระบบผังเมืองที่มีประสิทธิภาพและมีส่วนร่วม มีการจัดการสิ่งแวดล้อมเมือง และโครงสร้างพื้นฐานทางสังคมและเศรษฐกิจที่สอดคล้องกับศักยภาพ

(๕) การลงทุนพัฒนาโครงสร้างพื้นฐาน ในด้านการขนส่ง ด้านพลังงาน ระบบเทคโนโลยีสารสนเทศและการสื่อสารและการวิจัยและพัฒนา

(๖) การเชื่อมโยงกับภูมิภาคและเศรษฐกิจโลกสร้างความเป็นหุ้นส่วนการพัฒนากับนานาชาติ ส่งเสริมความร่วมมือกับนานาชาติในการสร้างความมั่นคงด้านต่างๆ เพิ่มบทบาทของไทยในองค์กรระหว่างประเทศ รวมถึงสร้างองค์ความรู้ด้านการต่างประเทศ

๓. ยุทธศาสตร์การพัฒนาและเสริมสร้างศักยภาพคน เพื่อพัฒนาคนและสังคมไทยให้เป็นรากฐานที่แข็งแกร่งของประเทศมีความพร้อมทางกาย ใจ สติปัญญา มีความเป็นสากล มีทักษะการคิดวิเคราะห์อย่างมีเหตุผล มีระเบียบวินัย เคารพกฎหมาย มีคุณธรรมจริยธรรม รู้คุณค่าความเป็นไทย มีครอบครัวที่มั่นคง ครอบคลุมแนวทางที่ต้องให้ความสำคัญ อาทิ

- (๑) การพัฒนาศักยภาพคนตลอดช่วงชีวิตให้สนับสนุนการเจริญเติบโตของประเทศ
- (๒) การยกระดับคุณภาพการศึกษาและการเรียนรู้ให้มีคุณภาพ เท่าเทียม และทั่วถึง
- (๓) การปลูกฝังระเบียบวินัย คุณธรรม จริยธรรมค่านิยมที่พึงประสงค์
- (๔) การสร้างเสริมให้คนมีสุขภาพที่ดี
- (๕) การสร้างความอยู่ดีมีสุขของครอบครัวไทยเสริมสร้างบทบาทของสถาบัน

ครอบครัวในการบ่มเพาะจิตใจให้เข้มแข็ง

๔. ยุทธศาสตร์ด้านการสร้างโอกาสความเสมอภาคและเท่าเทียมกันทางสังคม เพื่อเร่งกระจายโอกาสการพัฒนาและสร้างความมั่นคงให้ทั่วถึง ลดความเหลื่อมล้ำไปสู่สังคมที่เสมอภาคและเป็นธรรม ครอบคลุมแนวทางที่ต้องให้ความสำคัญ อาทิ

- (๑) การสร้างความมั่นคงและการลดความเหลื่อมล้ำทางด้านเศรษฐกิจและสังคม
- (๒) การพัฒนาระบบบริการและระบบบริหารจัดการสุขภาพ
- (๓) การสร้างสภาพแวดล้อมและนวัตกรรมที่เอื้อต่อการดำรงชีวิตในสังคมสูงวัย
- (๔) การสร้างความเข้มแข็งของสถาบันทางสังคมทุนทางวัฒนธรรมและความเข้มแข็ง

ของชุมชน

- (๕) การพัฒนาการสื่อสารมวลชนให้เป็นกลไกในการสนับสนุนการพัฒนา

๕. ยุทธศาสตร์ด้านการสร้างการเติบโตบนคุณภาพชีวิตที่เป็นมิตรต่อสิ่งแวดล้อม เพื่อเร่งอนุรักษ์ฟื้นฟูและสร้างความมั่นคงของฐานทรัพยากรธรรมชาติ และมีความมั่นคงด้านน้ำ รวมทั้งมีความสามารถในการป้องกันผลกระทบและปรับตัวต่อการเปลี่ยนแปลงสภาพภูมิอากาศและภัยพิบัติธรรมชาติและพัฒนามุ่งสู่การเป็นสังคมสีเขียว ครอบคลุมแนวทางที่ต้องให้ความสำคัญ อาทิ

- (๑) การจัดระบบอนุรักษ์ ฟื้นฟูและป้องกันการทำลายทรัพยากรธรรมชาติ
- (๒) การวางระบบบริหารจัดการน้ำให้มีประสิทธิภาพทั้ง ๒๕ ลุ่มน้ำ เน้นการปรับระบบการบริหารจัดการอุทกภัยอย่างบูรณาการ
- (๓) การพัฒนาและใช้พลังงานที่เป็นมิตรกับสิ่งแวดล้อม
- (๔) การพัฒนาเมืองอุตสาหกรรมเชิงนิเวศและเมืองที่เป็นมิตรกับสิ่งแวดล้อม
- (๕) การร่วมลดปัญหาโลกร้อนและปรับตัวให้พร้อมกับการเปลี่ยนแปลงสภาพ

ภูมิอากาศ

- (๖) การใช้เครื่องมือทางเศรษฐศาสตร์และนโยบายการคลังเพื่อสิ่งแวดล้อม

๖. ยุทธศาสตร์ด้านการปรับสมดุลและพัฒนาระบบการบริหารจัดการภาครัฐ เพื่อให้หน่วยงานภาครัฐมีขนาดที่เหมาะสมกับบทบาทภารกิจ มีสมรรถนะสูง มีประสิทธิภาพและประสิทธิผลกระจายบทบาทภารกิจไปสู่ท้องถิ่นอย่างเหมาะสม มีธรรมาภิบาลครอบคลุมแนวทางที่ต้องให้ความสำคัญ อาทิ

- เหมาะสมควร
- (๑) การปรับปรุงโครงสร้าง บทบาท ภารกิจของหน่วยงานภาครัฐ ให้มีขนาดที่
 - (๒) การวางระบบบริหารราชการแบบบูรณาการ
 - (๓) การพัฒนาระบบบริหารจัดการกำลังคนและพัฒนาบุคลากรภาครัฐ
 - (๔) การต่อต้านการทุจริตและประพฤติมิชอบ
 - (๕) การปรับปรุงกฎหมายและระเบียบต่างๆให้ทันสมัย เป็นธรรมและเป็นสากล
 - (๖) การพัฒนาระบบการให้บริการประชาชนของหน่วยงานภาครัฐ
 - (๗) การปรับปรุงการบริหารจัดการรายได้และรายจ่ายของภาครัฐ

๑.๒ แผนพัฒนาเศรษฐกิจและสังคมแห่งชาติ ฉบับที่ ๑๒

เนื่องด้วยในการจัดทำแผนพัฒนาสี่ปีขององค์การปกครองส่วนท้องถิ่นนั้น จะต้องสอดคล้องกับแผนยุทธศาสตร์พัฒนาขององค์การปกครองส่วนท้องถิ่น โดยแผนยุทธศาสตร์การพัฒนาจะต้องสอดคล้องกับแผนพัฒนาเศรษฐกิจและสังคมแห่งชาติ แต่ทั้งนี้ แผนพัฒนาเศรษฐกิจและสังคมแห่งชาติ ฉบับที่ ๑๑ (พ.ศ. ๒๕๕๕ – ๒๕๕๙) ได้สิ้นสุดลงและการจัดทำแผนพัฒนาเศรษฐกิจและสังคมแห่งชาติ ฉบับที่ ๑๒ อยู่ระหว่างการดำเนินการและยังไม่ประกาศใช้ แต่ได้กำหนดทิศทางของแผนพัฒนาเศรษฐกิจและสังคมแห่งชาติ ฉบับที่ ๑๒ เอาไว้แล้ว ดังนั้น เพื่อให้การจัดทำแผนพัฒนาท้องถิ่นสี่ปี (พ.ศ. ๒๕๖๑ – ๒๕๖๔) ขององค์การบริหารส่วนตำบลบัวใหญ่ อำเภอน้ำพอง จังหวัดขอนแก่น มีความสอดคล้องกับทิศทางแผนพัฒนาเศรษฐกิจและสังคมแห่งชาติ ฉบับที่ ๑๒ จึงได้นำทิศทางของแผนพัฒนาเศรษฐกิจและสังคมแห่งชาติดังกล่าวมาประกอบในการจัดทำแผนพัฒนาท้องถิ่นให้เหมาะสมกับสถานการณ์ของท้องถิ่น ซึ่งทิศทางของแผนพัฒนาเศรษฐกิจและสังคมแห่งชาติ ฉบับที่ ๑๒ มีรายละเอียดดังนี้

๑. กรอบแนวคิดและหลักการ

ในช่วงของแผนพัฒนาเศรษฐกิจและสังคมแห่งชาติฉบับที่ ๑๒ (พ.ศ. ๒๕๖๐ – ๒๕๖๔) ประเทศไทยจะยังคงประสบภาวะแวดล้อมและบริบทของการเปลี่ยนแปลงต่างๆ ที่อาจก่อให้เกิดความเสี่ยงทั้งจากภายในและภายนอกประเทศ อาทิ กระแสการเปิดเศรษฐกิจเสรี ความท้าทายของเทคโนโลยีใหม่ๆ การเข้าสู่สังคมผู้สูงอายุ การเกิดภัยธรรมชาติที่รุนแรง ประกอบกับสถานการณ์ด้านต่างๆ ทั้งเศรษฐกิจ สังคม ทรัพยากรธรรมชาติและสิ่งแวดล้อมของประเทศในปัจจุบันที่ยังคงประสบปัญหาในหลายด้าน เช่น ปัญหาผลิตภาพการผลิตความสามารถในการแข่งขัน คุณภาพการศึกษา ความเหลื่อมล้ำทางสังคม เป็นต้น ทำให้การพัฒนาในช่วงแผนพัฒนาฯ ฉบับที่ ๑๒ จึงจำเป็นต้องยึดกรอบแนวคิดและหลักการในการวางแผนที่สำคัญ ดังนี้

- (๑) การน้อมนำและประยุกต์ใช้หลักปรัชญาของเศรษฐกิจพอเพียง
- (๒) คนเป็นศูนย์กลางของการพัฒนาอย่างมีส่วนร่วม
- (๓) การสนับสนุนและส่งเสริมแนวคิดการปฏิรูปประเทศ
- (๔) การพัฒนาสู่ความมั่นคง มั่งคั่ง ยั่งยืน สังคมอยู่ร่วมกันอย่างมีความสุข

กรอบวิสัยทัศน์และเป้าหมาย

กรอบวิสัยทัศน์แผนพัฒนาเศรษฐกิจและสังคมแห่งชาติ ฉบับที่ ๑๒ จากสถานะของประเทศและบริบทการเปลี่ยนแปลงต่างๆ ที่ประเทศกำลังประสบอยู่ ทำให้การกำหนดวิสัยทัศน์แผนพัฒนาฉบับที่ ๑๒ ยังคงมีความต่อเนื่องจากวิสัยทัศน์แผนพัฒนา ฉบับที่ ๑๑ และกรอบหลักการของการวางแผนที่น้อมนำและประยุกต์ใช้หลักปรัชญาของเศรษฐกิจพอเพียง ยึดคนเป็นศูนย์กลางของการพัฒนาอย่างมีส่วนร่วม การพัฒนาที่ยืดหลักสมดุล ยั่งยืน โดยวิสัยทัศน์ของการพัฒนาในแผนพัฒนา ฉบับที่ ๑๒ ต้องให้ความสำคัญกับการกำหนดทิศทางการพัฒนาที่มุ่งสู่การเปลี่ยนผ่านประเทศไทยจากประเทศที่มีรายได้ปานกลางไปสู่ประเทศที่มีรายได้สูง มีความมั่นคง และยั่งยืน สังคมอยู่ร่วมกันอย่างมีความสุข และนำไปสู่การบรรลุวิสัยทัศน์ระยะยาว “มั่นคง มั่งคั่ง ยั่งยืน” ของประเทศ

การกำหนดตำแหน่งทางยุทธศาสตร์ของประเทศ (Country Strategic Positioning)

เป็นการกำหนดตำแหน่งทางยุทธศาสตร์ของประเทศที่สอดคล้องกับยุทธศาสตร์ชาติที่ สศช. ได้จัดทำขึ้นประเทศไทยเป็นประเทศรายได้สูงที่มีการกระจายรายได้อย่างเป็นธรรม เป็นศูนย์กลางด้านการขนส่งและโลจิสติกส์ของภูมิภาค สู่ความเป็นชาติการค้าและบริการ (Trading and Service Nation) เป็นแหล่งผลิตสินค้าเกษตรอินทรีย์และเกษตรปลอดภัย แหล่งอุตสาหกรรมสร้างสรรค์และมีนวัตกรรมสูงที่เป็นมิตรต่อสิ่งแวดล้อม

การกำหนดยุทธศาสตร์การพัฒนาของแผนพัฒนาฯ ฉบับที่ ๑๒

๑) ยุทธศาสตร์การเสริมสร้างและพัฒนาศักยภาพทุนมนุษย์ พัฒนาคนทุกช่วงวัยเพื่อให้คนไทย เป็นคนดี คนเก่ง มีระเบียบวินัย และมีคุณภาพชีวิตที่ดี โดยเฉพาะการพัฒนาและดูแลผู้สูงอายุที่จะมีส่วนสูงขึ้นไปในสังคมสูงวัยทั้งการสร้างงานที่เหมาะสม การฟื้นฟูและดูแลสุขภาพเพื่อชะลอความทุพพลภาพและโรคเรื้อรัง การสร้างสภาพแวดล้อมและนวัตกรรมที่เอื้อต่อสังคมสูงวัย มุ่งเน้นการพัฒนาศักยภาพคนเพื่อเป็นฐานการเพิ่มขีดความสามารถในการแข่งขันของประเทศและรองรับการลดลงของขนาดกำลังแรงงาน โดยการยกระดับคุณภาพการศึกษาและการเรียนรู้ที่สอดคล้องกับการเรียนรู้ในศตวรรษที่ ๒๑ การป้องกันและควบคุมปัจจัยทางสังคมที่กำหนดสุขภาพเพื่อสร้างสุขภาวะที่ดี การสร้างความอยู่ดีมีสุขให้ครอบครัวไทย รวมทั้งการเสริมสร้างบทบาทของสถาบันทางสังคมและทุนทางวัฒนธรรมในการส่งเสริมคุณธรรมจริยธรรมในสังคม

๒) ยุทธศาสตร์การสร้างความเป็นธรรมลดความเหลื่อมล้ำในสังคม มุ่งเน้นการลดความเหลื่อมล้ำในทุกมิติเพื่อสร้างความปรองดองในสังคม การสร้างโอกาสให้ทุกคนในสังคมไทยสามารถเข้าถึงทรัพยากรแหล่งทุนในการประกอบอาชีพ เพื่อยกระดับรายได้และขับเคลื่อนเศรษฐกิจฐานราก การเข้าถึงบริการทางสังคมของรัฐอย่างมีคุณภาพ ทั้งถึง และเป็นธรรม อาทิ การสร้างโอกาสการเข้าถึงการศึกษาและการเรียนรู้เพื่อพัฒนาคนได้เต็มตามศักยภาพสามารถประกอบอาชีพและดำรงชีวิตได้โดยมีความใฝ่รู้และทักษะที่เหมาะสม เน้นการเรียนรู้เพื่อสร้างสัมมาชีพในพื้นที่ การจัดรูปแบบบริการสุขภาพและสวัสดิการทางสังคมขั้นพื้นฐานที่จำเป็นและเหมาะสม ตามกลุ่มเป้าหมาย การพัฒนาระบบบริการสาธารณสุขให้มีคุณภาพและมีช่องทางการเข้าถึงที่หลากหลาย รวมทั้งการพัฒนาระบบยุติธรรมชุมชนการเพิ่มศักยภาพกองทุนยุติธรรมเพื่อสร้างโอกาสการเข้าถึงกระบวนการยุติธรรมอย่างเสมอภาค ซึ่งจะนำไปสู่การลดความยากจนและความเหลื่อมล้ำอันจะนำไปสู่การลดความขัดแย้งในสังคมไทย

๓) ยุทธศาสตร์การสร้างเสริมความเข้มแข็งทางเศรษฐกิจและแข่งขันได้อย่างยั่งยืน ให้ความสำคัญกับการบริหารจัดการนโยบายการเงินและนโยบายการคลัง โดยรวมถึงการปฏิรูปภาษีทั้งระบบเพื่อรักษาเสถียรภาพและเพิ่มประสิทธิภาพของระบบเศรษฐกิจการปรับโครงสร้างทั้งห่วงโซ่คุณค่าในภาคเกษตร อุตสาหกรรม บริการ การลงทุน เพื่อต่อยอดการสร้างมูลค่าเพิ่มของสาขาการผลิตและบริการที่เป็นฐานการเติบโตทางเศรษฐกิจในปัจจุบัน พร้อมทั้งวางรากฐานการพัฒนาทุนมนุษย์ องค์ความรู้ เทคโนโลยีและนวัตกรรม รวมทั้งกฎระเบียบเพื่อสร้างความเข้มแข็งของสาขาการผลิตและบริการใหม่ และเศรษฐกิจดิจิทัลภายใต้เงื่อนไขการรักษาสิ่งแวดล้อมและการใช้ประโยชน์จากศักยภาพของพื้นที่โดยเฉพาะภาคการผลิตและบริการที่มีศักยภาพที่จะเป็นฐานสำคัญสำหรับการพัฒนาประเทศในอนาคต เช่น อุตสาหกรรมแปรรูปเกษตรและอาหาร อุตสาหกรรมและบริการสร้างสรรค์ อุตสาหกรรมบนฐานชีวภาพ อุตสาหกรรมอากาศยาน อุตสาหกรรมระบบราง อุตสาหกรรมหุ่นยนต์ ธุรกิจบริการสุขภาพ ธุรกิจบริการทางการเงิน ธุรกิจการจัดประชุมและนิทรรศการ นานาชาติ ธุรกิจภาพยนตร์ การศึกษานานาชาติ ธุรกิจที่เกี่ยวข้องกับการท่องเที่ยว ศูนย์ปฏิบัติการประจำภูมิภาค เป็นต้น

ทั้งนี้ โดยจะให้ความสำคัญกับรูปแบบการพัฒนาในรูปคลัสเตอร์ การสร้างความเชื่อมโยงการผลิตและบริการ การพัฒนา SMEs และการสร้างผู้ประกอบการและเกษตรกรรุ่นใหม่ รวมถึงการสร้างศักยภาพของลูกหลานเกษตรกร โดยจะต้องพัฒนาปัจจัยพื้นฐานเชิงยุทธศาสตร์ทั้งทุนมนุษย์ โครงสร้างพื้นฐาน การพัฒนาวิทยาศาสตร์ เทคโนโลยีและนวัตกรรม การบริหารจัดการและการปรับปรุงกฎระเบียบเพื่ออำนวยความสะดวกต่อการค้า การลงทุน เพื่อรองรับการพัฒนาประเทศสู่ความเป็นชาติการค้า อันจะเป็นการสนับสนุนให้เศรษฐกิจในภาพรวมขยายตัวได้ไม่ต่ำกว่า ร้อยละ ๕ ซึ่งเป็นปฐมบทของการขับเคลื่อนเศรษฐกิจไทยเข้าสู่การเป็นประเทศรายได้สูง ที่มีการพัฒนาที่ยั่งยืนภายใต้กรอบยุทธศาสตร์ชาติในระยะยาว

๔) ยุทธศาสตร์ด้านการเติบโตที่เป็นมิตรกับสิ่งแวดล้อมเพื่อการพัฒนาอย่างยั่งยืน มุ่งอนุรักษ์ฟื้นฟูสร้างความมั่นคงของฐานทรัพยากรธรรมชาติและสิ่งแวดล้อม สร้างสมดุลระหว่างการอนุรักษ์และการใช้ประโยชน์อย่างยั่งยืนและเป็นธรรม บริหารจัดการน้ำให้มีประสิทธิภาพ ภายใต้ยุทธศาสตร์การบริหารจัดการทรัพยากรน้ำ แก้ไขปัญหาวิกฤตสิ่งแวดล้อมโดยเร่งรัดแก้ไขปัญหามลพิษ การจัดการขยะ ลดการปล่อยก๊าซเรือนกระจกลดร้อยละ ๒๐ ตามเป้าหมายระยะยาว พัฒนาการผลิตให้มีประสิทธิภาพ ลดการใช้พลังงาน เพื่อปรับตัวไปสู่รูปแบบของการผลิตและการบริโภคคาร์บอนต่ำและเป็นมิตรกับสิ่งแวดล้อมมากขึ้น รวมทั้งยกระดับความสามารถในการป้องกันผลกระทบจากการเปลี่ยนแปลงสภาพภูมิอากาศและภัยพิบัติธรรมชาติ ต่อเนื่องจากแผนพัฒนาฯ ฉบับที่ ๑๑ ทั้งนี้เพื่อวางรากฐานและสนับสนุนให้ประเทศมีการเติบโตทางเศรษฐกิจและสังคมอย่างยั่งยืน

๕) ยุทธศาสตร์การเสริมสร้างความมั่นคงแห่งชาติเพื่อการพัฒนาประเทศสู่ความมั่นคงและยั่งยืน ให้ความสำคัญกับความมั่นคงที่ส่งผลกระทบต่อการพัฒนาในทุกมิติ ทั้งมิติเศรษฐกิจ สังคม และสิ่งแวดล้อม ตลอดจนการพัฒนาศักยภาพให้ประเทศสามารถรับมือกับภัยคุกคามทุกรูปแบบที่จะเกิดขึ้นในอนาคตโดยมีสาระครอบคลุม ดังนี้ (๑) สถาบันหลักของชาติให้ดำรงอยู่อย่างมั่นคงเป็นจุดยึดเหนี่ยวของสังคม (๒) ความสามัคคีของคนในชาติ ลดความเหลื่อมล้ำในทุกมิติและสร้างความเชื่อมั่นในกระบวนการยุติธรรม (๓) ความสงบสุขและการอยู่ร่วมกันอย่างสันติสุขในทุกพื้นที่ (๔) การบริหารจัดการความมั่นคงชายแดนชายฝั่งทะเล เสริมสร้างและพัฒนาความร่วมมือกับประเทศเพื่อนบ้านในการแก้ไขปัญหาด้านความมั่นคง (๕) สร้างความเชื่อมั่นและพัฒนาความร่วมมือในกลุ่มประเทศอาเซียนและประชาคมโลกเพื่อรักษาผลประโยชน์ของชาติให้สามารถป้องกันแก้ไขปัญหาภัยคุกคามข้ามชาติ ภัยก่อการร้าย (๖) เสริมสร้างความมั่นคงทางเทคโนโลยีสารสนเทศและไซเบอร์ (๗) รักษาความมั่นคงของฐานทรัพยากรธรรมชาติ สิ่งแวดล้อม และปกป้อง รักษา

ผลประโยชน์ของชาติทางทะเล (๘) เสริมสร้างความมั่นคงทางอาหาร พลังงานและน้ำ โดยการกำหนดแนวทางบริหารจัดการ (๙) เสริมสร้างและพัฒนาศักยภาพการป้องกันประเทศ การรักษาความสงบภายใน และความมั่นคงระหว่างประเทศ รวมทั้งพัฒนาระบบข่าวกรองให้มีประสิทธิภาพ (๑๐) พัฒนาระบบการเตรียมพร้อมแห่งชาติและระบบบริหารจัดการภัยพิบัติ(๑๑) การบริหารจัดการยุทธศาสตร์ด้านความมั่นคง ให้เกิดผลในทางปฏิบัติในระดับพื้นที่ได้อย่างเป็นรูปธรรม พัฒนาระบบการติดตามประเมินผลอย่างเป็นระบบและต่อเนื่อง รวมทั้งสนับสนุนงานศึกษา วิจัย พัฒนาด้านความมั่นคง

๖) ยุทธศาสตร์ด้านการเพิ่มประสิทธิภาพและธรรมาภิบาลในภาครัฐ เพื่อให้การบริหารจัดการภาครัฐมีความโปร่งใส มีประสิทธิภาพ มีความรับผิดชอบและตรวจสอบได้อย่างเป็นธรรมรวมทั้งประชาชนมีส่วนร่วม มีการกระจายอำนาจ และแบ่งภารกิจรับผิดชอบที่เหมาะสมระหว่างส่วนกลาง ภูมิภาค และท้องถิ่นโดยมีประเด็นการพัฒนาสำคัญ ประกอบด้วย การเพิ่มประสิทธิภาพการบริหารจัดการภาครัฐ การปรับปรุงการให้บริการภาครัฐผ่านเครือข่ายอิเล็กทรอนิกส์ (E-Government) การปรับปรุงกระบวนการงบประมาณและการมีส่วนร่วมของประชาชนในการติดตามตรวจสอบการเงินการคลังภาครัฐ การกระจายอำนาจสู่ท้องถิ่นโดยการปรับโครงสร้างการบริหารงานท้องถิ่นให้เอื้อต่อการกระจายอำนาจที่มีประสิทธิภาพมากขึ้น และการป้องกันและปราบปรามการทุจริตคอร์รัปชัน เพื่อให้ประเทศไทยปราศจากการคอร์รัปชัน ซึ่งจะเป็นปัจจัยสนับสนุนสำคัญที่จะช่วยส่งเสริมการพัฒนาประเทศในด้านต่างๆ ให้ประสบผลสำเร็จและบรรลุเป้าหมายที่วางไว้ตามกรอบในอนาคตประเทศไทย ปี ๒๕๗๗

๗) ยุทธศาสตร์ด้านการพัฒนาโครงสร้างพื้นฐานและระบบโลจิสติกส์ การพัฒนาโครงสร้างพื้นฐานและระบบโลจิสติกส์ในช่วงแผนพัฒนาฯ ฉบับที่ ๑๒ จะมุ่งเน้นการพัฒนากายภาพโครงสร้างพื้นฐานด้านการคมนาคมขนส่ง การเชื่อมโยงเครือข่ายโทรคมนาคม และการบริหารจัดการโครงสร้างพื้นฐานเพื่อสนับสนุนการพัฒนาพื้นที่เขตเศรษฐกิจพิเศษ พื้นที่เมืองการเชื่อมโยงการเดินทางและขนส่งสินค้าระหว่างประเทศที่ได้มาตรฐาน การพัฒนาความมั่นคงด้านพลังงานและการผลิตพลังงานทดแทน การสนับสนุนการพัฒนาเศรษฐกิจดิจิทัลลดความเหลื่อมล้ำในการเข้าถึงโครงสร้างพื้นฐานเพื่อเพิ่มคุณภาพชีวิตของประชาชนในพื้นที่ห่างไกล และการใช้ประโยชน์จากการพัฒนาโครงสร้างพื้นฐานเพื่อสร้างอุตสาหกรรมใหม่ของประเทศ ได้แก่ อุตสาหกรรมระบบรางอุตสาหกรรมซ่อมบำรุงและการผลิตชิ้นส่วนอากาศยาน อุตสาหกรรมผลิตอุปกรณ์เพื่อเพิ่มประสิทธิภาพการใช้พลังงาน รวมทั้งการพัฒนาระบบโลจิสติกส์ทั้งในด้านการส่งเสริมผู้ประกอบการไทยในการสร้างเครือข่ายการขนส่งระหว่างประเทศ การพัฒนาบุคลากรด้านโลจิสติกส์และการปรับปรุงระบบบริหารจัดการกฎหมายและระเบียบที่เกี่ยวข้อง ตลอดจนการพัฒนาสิ่งอำนวยความสะดวกเพื่อรองรับการเปลี่ยนแปลงรูปแบบการขนส่งจากถนนสู่รางเป็นหลัก

๘) ยุทธศาสตร์ด้านวิทยาศาสตร์ เทคโนโลยี วิจัย และนวัตกรรม ให้ความสำคัญกับการขับเคลื่อนการพัฒนาวิทยาศาสตร์ เทคโนโลยี วิจัย และนวัตกรรม ต่อเนื่องจากแผนพัฒนาฯ ฉบับที่ ๑๑ ทั้งการเพิ่มการลงทุนวิจัยและพัฒนา และการปรับปรุงสภาพแวดล้อมของการพัฒนาวิทยาศาสตร์ฯ ทั้งด้านบุคลากรวิจัยโครงสร้างพื้นฐาน และการบริหารจัดการ เพื่อมุ่งให้วิทยาศาสตร์ เทคโนโลยี วิจัย และนวัตกรรมเป็นเครื่องมือสำคัญที่จะช่วยขับเคลื่อนการพัฒนาประเทศในมิติต่างๆ ทั้งการสร้างคุณค่าและมูลค่าเพิ่มให้กับสินค้าและบริการให้สามารถตอบสนองความต้องการของผู้บริโภคที่เปลี่ยนแปลงไปนำไปสู่ศักยภาพการแข่งขันที่สูงขึ้น เสริมสร้างสังคมที่มีตรรกะทางความคิด มีทุนทางปัญญา เพื่อเป็นรากฐานการดำรงชีวิตที่มีความสุขของคนไทย บริหารจัดการทรัพยากรธรรมชาติและสิ่งแวดล้อมสู่ความสมดุล อันจะนำมาซึ่งคุณภาพชีวิตที่ดีขึ้นของประชาชน

รวมทั้งเพื่อแก้ไขปัญหาและยกระดับความเจริญให้กับภาคส่วนต่างๆ ทั้งเศรษฐกิจและสังคม ตลอดจนสนับสนุนให้เกิดกลไกบูรณาการระหว่างหน่วยงานและองค์กรต่างๆ ที่เกี่ยวข้อง อันจะสนับสนุนให้ประเทศไทยก้าวสู่การแข่งขันในศตวรรษหน้าโดยหลุดพ้นจากกับดักประเทศรายได้ปานกลาง และก้าวไปสู่ประเทศที่มีรายได้สูงในอนาคต

๙) ยุทธศาสตร์การพัฒนาภาคเมือง และพื้นที่เศรษฐกิจ กำหนดยุทธศาสตร์การพัฒนาภาคเมือง และพื้นที่เศรษฐกิจสำคัญให้สอดคล้องกับทิศทางการพัฒนาประเทศ ศักยภาพ โอกาสและข้อจำกัดของพื้นที่ รวมทั้งความต้องการของภาคีการพัฒนาที่เกี่ยวข้อง เพื่อรักษาฐานเศรษฐกิจเดิมให้เข้มแข็งโดยมีคุณภาพสิ่งแวดล้อมตามมาตรฐานสากลสร้างฐานเศรษฐกิจใหม่รองรับการเข้าสู่ประชาคมเศรษฐกิจอาเซียน เพื่อกระจายกิจกรรมทางเศรษฐกิจและความเจริญสู่ภูมิภาค พัฒนาเมืองศูนย์กลางความเจริญในภูมิภาคให้เป็นเมืองนำอยู่และปลอดภัย สนับสนุนการเชื่อมโยงในภูมิภาคเพื่อเพิ่มขีดความสามารถในการแข่งขันของพื้นที่และสร้างความอยู่ดีมีสุขให้แก่ประชาชนอย่างทั่วถึง โดยมีสาระครอบคลุม ดังนี้ (๑) การพัฒนาภาค (๒) การพัฒนาเมืองศูนย์กลางความเจริญในภูมิภาค (๓) การพัฒนาพื้นที่ฐานเศรษฐกิจหลักบริเวณชายฝั่งทะเลตะวันออก และ (๔) การพัฒนาพื้นที่เศรษฐกิจพิเศษชายแดน รวมทั้งความเชื่อมโยงกับการพัฒนาอุตสาหกรรมและบริการที่มีศักยภาพและโครงการพัฒนาท่าเรือน้ำลึกทวาย

๑๐) ยุทธศาสตร์ด้านการต่างประเทศ ประเทศเพื่อนบ้าน และภูมิภาค กำหนดยุทธศาสตร์การต่างประเทศ ประเทศเพื่อนบ้าน ภูมิภาค ให้เกิดการประสานและพัฒนาร่วมมือกันระหว่างประเทศทั้งในเชิงรุกและรับอย่างสร้างสรรค์ โดยมุ่งเน้นการดูแลการดำเนินงานตามข้อผูกพันและพันธกรณีตลอดจนมาตรฐานต่างๆ ที่ไทยมีความเกี่ยวข้องในฐานะประเทศสมาชิก ทั้งในเวทีระดับโลก ระดับภูมิภาค และระดับอนุภูมิภาค อาทิ การดำเนินงานเป้าหมายการพัฒนาที่ยั่งยืน (SDGs) การประมง การค้ามนุษย์ และอื่นๆ ให้เข้าสู่มาตรฐานสากลและเป็นที่ยอมรับของประชาคมโลก เป็นต้น การเตรียมความพร้อมในการรองรับและดำเนินงานของประเทศไทยภายหลังการเข้าสู่ประชาคมอาเซียนในปี ๒๕๕๘ (Post-ASEAN ๒๐๑๕) การปรับตัวและพัฒนาขีดความสามารถในการแข่งขันของประเทศเพื่อรองรับและสอดคล้องกับการดำเนินงานตามพันธกรณีของความร่วมมือระดับภูมิภาค อาทิ Regional Comprehensive Economic Partnerships (RCEP) เป็นต้น การเสริมสร้างความเชื่อมโยงกันระหว่างประเทศในอนุภูมิภาคประเทศเพื่อนบ้านและภูมิภาค และการส่งเสริมให้ประเทศไทยเป็นฐานของการประกอบธุรกิจ การให้บริการทางการศึกษา การให้บริการด้านการเงิน การให้บริการด้านสุขภาพ การให้บริการด้านโลจิสติกส์และการลงทุนเพื่อการวิจัยและพัฒนา รวมทั้งเป็นฐานความร่วมมือในเอเชีย

๑.๓ แผนพัฒนาภาค/แผนพัฒนากลุ่มจังหวัด/แผนพัฒนาจังหวัด
แผนพัฒนากลุ่มจังหวัดภาคตะวันออกเฉียงเหนือตอนกลาง (กาฬสินธุ์ ขอนแก่น มหาสารคาม ร้อยเอ็ด)
วิสัยทัศน์ ขอนแก่นเมืองน่าอยู่ มุ่งสู่นวัตกรรม ศูนย์กลางเชื่อมโยงการค้า การลงทุน และการ
บริการของกลุ่มประเทศอนุภูมิภาคลุ่มน้ำโขง

จุดยืนทางยุทธศาสตร์ เมืองศูนย์กลางเศรษฐกิจ และสังคมในกลุ่มประเทศอนุภูมิภาคลุ่มน้ำโขง

- ศูนย์กลางการค้า การลงทุน และบริการ
- ศูนย์กลางการคมนาคมขนส่ง และโลจิสติกส์
- ศูนย์กลางการแพทย์และสาธารณสุข
- ศูนย์กลางการศึกษา
- ศูนย์กลางการประชุม และการท่องเที่ยว
- ศูนย์กลางอุตสาหกรรมสีเขียว

ภาคอุตสาหกรรม

- นครเทคโนโลยีสารสนเทศและการสื่อสาร
- พลังงานทดแทน
- อุตสาหกรรมแปรรูปการเกษตร

ภาคเกษตร

- พืชเศรษฐกิจหลัก (ข้าว, อ้อยโรงงาน, มันสำปะหลัง)
- พืชเศรษฐกิจรอง (ผักปลอดภัย, มะม่วงน้ำดอกไม้)
- สัตว์เศรษฐกิจหลัก (โคเนื้อ, ไก่)
- สัตว์เศรษฐกิจรอง (กระป๋อง)

ภาคท่องเที่ยว

- ศูนย์กลางประชุมและการท่องเที่ยวยุคก่อนประวัติศาสตร์ (ไดโนเสาร์) และการ
ท่องเที่ยวเชิงวัฒนธรรม

OTOP

- ผ้าไหมมัดหมี่, ผ้าฝ้าย

พันธกิจ

๑. เสริมสร้างชุมชนให้เข้มแข็ง คนในชุมชนมีชีวิตอยู่ด้วยความผาสุก
๒. พัฒนาให้เป็นเมืองน่าอยู่อย่างยั่งยืน
๓. พัฒนาขีดความสามารถสินค้าและบริการด้วยนวัตกรรมเพื่อยกระดับมาตรฐานสินค้าและ
บริการให้ตรงกับความต้องการของตลาด
๔. พัฒนาศักยภาพจังหวัดให้เป็นศูนย์กลางของกลุ่มประเทศอนุภูมิภาคลุ่มน้ำโขง

เป้าประสงค์รวม

๑. อัตราการเติบโตทางด้านเศรษฐกิจเพิ่มขึ้น
๒. ยกระดับคุณภาพชีวิตของประชาชน และสร้างความมั่นคงทางสังคม
๓. อนุรักษ์ ฟื้นฟู ทรัพยากรธรรมชาติและสิ่งแวดล้อม และเสริมสร้างความเข้มแข็ง ในการ
บริหารจัดการอย่างยั่งยืน
๔. มูลค่าการค้า การลงทุน และการบริการจากกลุ่มประเทศอนุภูมิภาคลุ่มน้ำโขงเพิ่มขึ้น

ประเด็นยุทธศาสตร์

- ยุทธศาสตร์ที่ ๑ การยกระดับการพัฒนาเศรษฐกิจและเพิ่มขีดความสามารถทางการแข่งขัน
- ยุทธศาสตร์ที่ ๒ การพัฒนาคนและสังคมที่มีคุณภาพ
- ยุทธศาสตร์ที่ ๓ การบริหารจัดการทรัพยากรธรรมชาติและสิ่งแวดล้อมเพื่อการพัฒนาอย่างยั่งยืน
- ยุทธศาสตร์ที่ ๔ การเสริมสร้างความมั่นคงและความปลอดภัยในชีวิตและทรัพย์สิน
- ยุทธศาสตร์ที่ ๕ การเพิ่มศักยภาพของจังหวัดเพื่อเชื่อมโยงโอกาสจากกลุ่มประเทศอนุภูมิภาค
ลุ่มน้ำโขง
- ยุทธศาสตร์ที่ ๖ การเพิ่มประสิทธิภาพการบริหารจัดการภาครัฐ

๑.๔ ยุทธศาสตร์การพัฒนาขององค์กรปกครองส่วนท้องถิ่นในเขตจังหวัดขอนแก่น

วิสัยทัศน์ : ขอนแก่นเมืองน่าอยู่เป็นศูนย์กลางการเรียนรู้และเมืองหลักเศรษฐกิจของภาคตะวันออกเฉียงเหนือ

พันธกิจ

๑. เสริมสร้างชุมชนให้เข้มแข็งและพัฒนาให้เป็นเมืองที่น่าอยู่อย่างยั่งยืน
๒. พัฒนาคนให้มีคุณภาพมีทักษะในวิชาชีพมีคุณธรรมและจริยธรรม
๓. จัดการศึกษาในและนอกระบบ ให้ได้มาตรฐานและสร้างสังคมแห่งการเรียนรู้
๔. สร้างเศรษฐกิจฐานรากให้เข้มแข็งและแข่งขันได้โดยเชื่อมโยงการค้าการลงทุนการบริหารและการท่องเที่ยว
๕. พัฒนาโครงข่ายระบบการคมนาคมขนส่งระบบบริการสาธารณะและเครือข่ายการป้องกันและบรรเทาสาธารณภัยให้มีประสิทธิภาพและได้มาตรฐาน
๖. บริหารจัดการทรัพยากรธรรมชาติและสิ่งแวดล้อมให้เกิดประโยชน์มีความสมดุลและเกิดประสิทธิภาพอย่างยั่งยืน
๗. สืบสานวัฒนธรรมขนบธรรมเนียมประเพณีที่ดีงามของท้องถิ่นให้คงอยู่ ส่งเสริมการท่องเที่ยวของชุมชนที่เป็นเอกลักษณ์ท้องถิ่น

๑.๕ ยุทธศาสตร์การพัฒนาของจังหวัดขอนแก่น

๑. การยกระดับเศรษฐกิจฐานรากและการพัฒนาอุตสาหกรรมมูลค่าสูง
๒. การส่งเสริมการท่องเที่ยวอย่างสร้างสรรค์เชื่อมโยงภูมิภาค
๓. การส่งเสริมนวัตกรรมและเทคโนโลยีเพื่อการพัฒนาขอนแก่นเมืองอัจฉริยะ
๔. การพัฒนาสังคมสุขภาวะให้น่าอยู่อย่างยั่งยืน
๕. การบริหารจัดการทรัพยากรธรรมชาติและสิ่งแวดล้อมอย่างสมดุล
๖. การเสริมสร้างความมั่นคงและปลอดภัยในชีวิตและทรัพย์สินอย่างมีส่วนร่วม

๒. ยุทธศาสตร์ขององค์การบริหารส่วนตำบลบัวใหญ่

๒.๑ วิสัยทัศน์องค์การบริหารส่วนตำบลบัวใหญ่

“พัฒนาตำบลบัวใหญ่ให้น่าอยู่ มุ่งสู่การสร้างชุมชนให้เข้มแข็ง เป็นแหล่งพัฒนาการเรียนรู้ ควบคู่โครงสร้างพื้นฐานครบครัน ด้วยการบริหารจัดการที่ดี”

๒.๒ ยุทธศาสตร์

ยุทธศาสตร์ที่ ๑ การพัฒนาคุณภาพคนและสังคม

ยุทธศาสตร์ที่ ๒ การพัฒนาเมืองและชุมชนให้น่าอยู่

ยุทธศาสตร์ที่ ๓ การแก้ไขปัญหาความยากจน

ยุทธศาสตร์ที่ ๔ การบริหารจัดการทรัพยากรธรรมชาติและสิ่งแวดล้อมเพื่อการพัฒนาอย่างยั่งยืน

ยุทธศาสตร์ที่ ๕ การพัฒนาระบบบริหารจัดการที่ดี

๒.๓ เป้าประสงค์

๑. พัฒนาตำบลบัวใหญ่ให้น่าอยู่มีระบบโครงสร้างพื้นฐานที่เพียงพอต่อความต้องการ มีระบบการจัดการทรัพยากรธรรมชาติและสิ่งแวดล้อมที่ยั่งยืน

๒. ส่งเสริมและพัฒนาศักยภาพของคนในชุมชนให้เข้มแข็ง สามารถพึ่งพาตนเองได้

๓. สร้างระบบบริหารจัดการที่ดีโดยให้มีส่วนร่วมจากภาคประชาสังคมตลอดจนความมั่นคงปลอดภัยในชีวิตและทรัพย์สินของประชาชน

๔. การส่งเสริมการศึกษาการศาสนาศิลปวัฒนธรรมภูมิปัญญาท้องถิ่นตลอดจนการสาธารณสุขของประชาชน

๕. พัฒนาเทคโนโลยีสารสนเทศเครื่องมืออุปกรณ์ให้ทันสมัยเพื่อการบริหารงานอย่างมีประสิทธิภาพ

๒.๔ ตัวชี้วัด

๑. ความพึงพอใจของประชาชนในการบริหารงาน

๒. ประชาชนอยู่อย่างมีความสุข

๓. ประชาชนมีรายได้ในครัวเรือนเพิ่มมากขึ้น

๒.๕ ค่าเป้าหมาย

๑. เพื่อให้ประชาชนได้รับการศึกษาที่ดีมีการอนุรักษ์ประเพณีไว้ให้แก่ลูกหลาน

๒. เพื่อให้ประชาชนมีความสะดวกรวดเร็วในการสัญจร มีความปลอดภัยในชีวิตและทรัพย์สิน

๓. เพื่อให้ประชาชนมีสุขภาพที่แข็งแรง

๔. เพื่อให้ประชาชนมีรายได้เพิ่มมากขึ้น เพียงพอต่อการดำรงชีวิต

๕. เพื่อให้ตำบลบัวใหญ่มีระบบนิเวศที่ดี

๖. เพื่อให้ประชาชนมีความพึงพอใจในการบริหารจัดการ

๒.๖ กลยุทธ์

๑. การพัฒนาและส่งเสริมสนับสนุนด้านการจัดการศึกษา ด้านคุณธรรม จริยธรรมและวัฒนธรรมประเพณีท้องถิ่น ด้านสุขภาพและอนามัย และ ด้านกีฬาและนันทนาการ

๒. พัฒนาโครงสร้างพื้นฐานด้านการคมนาคมขนส่ง ประสิทธิภาพระบบเครือข่ายการป้องกันและบรรเทาสาธารณภัย หมู่บ้าน/ชุมชนปลอดภัยและปลอดภัย และปลอดภัย และพัฒนาส่งเสริมการท่องเที่ยว

๓. ส่งเสริมศักยภาพและขีดความสามารถของชุมชนในการแก้ไขปัญหาความยากจน สงเคราะห์ผู้สูงอายุ ผู้พิการ ผู้ป่วยเอดส์และผู้ด้อยโอกาส ส่งเสริมกระบวนการเรียนรู้ในการดำเนินชีวิตตามแนวปรัชญาเศรษฐกิจพอเพียง และพัฒนาระบบโครงสร้างพื้นฐานด้านการเกษตรในระดับชุมชน

๔. สนับสนุน ส่งเสริม พัฒนา ฟื้นฟู รักษาป่าและป่าต้นน้ำลำธาร พัฒนาประสิทธิภาพการจัดการขยะและน้ำเสียแบบครบวงจร และเสริมสร้างศักยภาพและขีดความสามารถของชุมชนในการบริหารจัดการทรัพยากรธรรมชาติและสิ่งแวดล้อม

๕. ส่งเสริม สนับสนุนและพัฒนาเทคโนโลยีสารสนเทศและนวัตกรรมสมัยใหม่ ในการปฏิบัติงานและให้บริการสาธารณะแก่ประชาชน ส่งเสริมการบริหารภายในและพัฒนาสมรรถภาพการทำงานของบุคลากรอย่างต่อเนื่องโดยยึดหลักธรรมาภิบาล และพัฒนากระบวนการชุมชนเข้มแข็งและเสริมสร้างการมีส่วนร่วมของชุมชนในการกระบวนการพัฒนาท้องถิ่น

๒.๗ จุดยืนทางยุทธศาสตร์

๑. มีศักยภาพทางการศึกษา ศาสนาและวัฒนธรรมประเพณีที่ควรอนุรักษ์ให้แก่ลูกหลาน
๒. มีโครงสร้างพื้นฐาน ระบบสาธารณูปโภค สาธารณูปการอย่างครบถ้วน
๓. มีศักยภาพในการแก้ไขปัญหาความยากจน ผู้สูงอายุ ผู้พิการ ผู้ป่วยเอดส์ได้รับการดูแล
๔. มีทรัพยากรธรรมชาติภายในตำบลเหมาะสมแก่การทำเกษตร
๕. มีนวัตกรรมที่ทันสมัยเหมาะสมแก่การปฏิบัติงานเพื่อรองรับการบริการประชาชน

๒.๘ ความเชื่อมโยงของยุทธศาสตร์ในภาพรวม

การพัฒนาด้านโครงสร้างพื้นฐาน ด้านเศรษฐกิจ ด้านสังคม ต้องควบคู่ไปกับการพัฒนา ด้านทรัพยากรธรรมชาติและสิ่งแวดล้อม เร่งการพัฒนาด้านแหล่งน้ำเพื่อการอุปโภค-บริโภคอย่างพอเพียงในทุกฤดูกาล อนุรักษ์ไว้ซึ่งศิลปวัฒนธรรมประเพณีและภูมิปัญญาท้องถิ่น รวมถึงการป้องกันและแก้ไขปัญหาเสียดูดโดยการบริหารจัดการที่ดีจากองค์กรปกครองส่วนท้องถิ่น เพื่อให้การพัฒนาครอบคลุมทุกยุทธศาสตร์ สำเร็จตามเป้าประสงค์ นำไปสู่วิสัยทัศน์ขององค์การบริหารส่วนตำบลบัวใหญ่ที่ว่า “พัฒนาตำบลบัวใหญ่ให้น่าอยู่ มุ่งสู่การสร้างชุมชนให้เข้มแข็ง เป็นแหล่งพัฒนาการเรียนรู้ ควบคู่โครงสร้างพื้นฐานครบครัน ด้วยการบริหารจัดการที่ดี”

๓. การวิเคราะห์เพื่อพัฒนาท้องถิ่น

๓.๑ การวิเคราะห์กรอบการจัดทำยุทธศาสตร์ขององค์กรปกครองส่วนท้องถิ่น

ในการวิเคราะห์ศักยภาพและโอกาสการพัฒนาองค์การบริหารส่วนตำบลบัวใหญ่ได้นำเทคนิค SWOT มาใช้ในการพิจารณาข้อมูล เพื่อนำไปสู่การกำหนดยุทธศาสตร์ได้อย่างมีประสิทธิภาพ ได้พิจารณาปัจจัยสถานะแวดล้อมภายในและภายนอกองค์การบริหารส่วนตำบลบัวใหญ่ ซึ่งทำให้สามารถตระหนักถึงจุดแข็ง จุดอ่อน โอกาส และอุปสรรค เพื่อเป็นการประเมินศักยภาพและกำหนดทิศทาง เป้าหมาย ในอนาคตได้อย่างถูกต้องเหมาะสมกับสถานการณ์

SWOT Analysis ขององค์การบริหารส่วนตำบลบัวใหญ่

จุดแข็ง (Strengths)	จุดอ่อน (Weaknesses)
๑. เป็นที่ราบลุ่มและเขตชลประทาน ๒. เป็นแหล่งปลูกข้าว ๓. มีการคมนาคมที่สะดวก ถนนภายในหมู่บ้านสามารถติดต่อกันได้ ทุกหมู่บ้าน ๔. โครงสร้างที่กำหนดให้ผู้บริหารท้องถิ่นมาจากการเลือกตั้งโดยตรง ทำให้การตัดสินใจของผู้บริหารสนองความต้องการของประชาชนได้ตรงจุดมากขึ้น ๕. ประชาชนมีวัฒนธรรมที่ดีงาม ๖. มีสถานที่ทางประวัติศาสตร์	๑. มีระบบการจัดระบบชลประทานที่ยังไม่ดีพอ น้ำไม่เพียงพอต่อการทำเกษตรกรรม ๒. มีการปลูกข้าวไม่พร้อมกัน ไม่มีการพัฒนาพันธุ์ข้าวใหม่ การทำนาใช้สารเคมี และปุ๋ยเคมี ไม่มีที่ดินทำนาเป็นของตนเอง ๓. สาธารณูปการไม่ครอบคลุม ไม่เพียงพอต่อความต้องการ ๔. ขาดการปลูกฝังให้เด็กและเยาวชนเรียนรู้ถึงขนบธรรมเนียมประเพณีที่ดีงาม ๕. งบประมาณ อบต.มีจำกัดไม่เพียงพอต่อการพัฒนา
โอกาส (Opportunities)	อุปสงค์/ข้อจำกัด (Threats)
๑. นโยบายรัฐบาลในการส่งเสริมและสนับสนุนการแก้ไขปัญหาและพัฒนาในด้านต่าง ๆ ๒. แผนยุทธศาสตร์การพัฒนาจังหวัดมีความชัดเจน ๓. รัฐธรรมนูญแห่งราชอาณาจักรไทย พ.ศ.๒๕๕๐ เปิดโอกาสให้ประชาชนรับรู้ข้อมูลข่าวสาร ๔. พ.ร.บ.กำหนดแผนและการกระจายอำนาจ พ.ศ.๒๕๔๒ ทำให้ท้องถิ่นได้รับการกระจายอำนาจมากขึ้น	๑. ราคาผลผลิตทางการเกษตรไม่คงที่ ขึ้นอยู่กับราคาของตลาดโลก ๒. การจัดสรรงบประมาณจากส่วนกลางไม่เพียงพอและตรงกับความต้องการในการแก้ไขปัญหา หรือการพัฒนาของท้องถิ่น ๓. ภัยธรรมชาติส่งผลกระทบต่อประกอบอาชีพของเกษตรกร ๔. การรับวัฒนธรรมทางตะวันตกที่ไม่เหมาะสมของเยาวชน

๓.๒ การประเมินสถานการณ์สภาพแวดล้อมภายนอกที่เกี่ยวข้อง

- ด้านสังคมและวัฒนธรรม ได้แก่ จำนวนประชากร ระบบการศึกษา ค่านิยม ขนบธรรมเนียมประเพณี แนวโน้มทางสังคม การคมนาคม การสื่อสาร อาชีพและปัญหาสังคม ฯลฯ
- ด้านเศรษฐกิจ ได้แก่ รายได้ของประชาชน ภาวะทางการเงิน การว่างงาน อัตราการขยายตัวทางเศรษฐกิจ การลงทุน ฯลฯ
- ด้านการเมืองและกฎหมาย ได้แก่ รัฐธรรมนูญ พรบ. ระเบียบต่าง ๆ ที่เกี่ยวข้อง
- ด้านเทคโนโลยี ได้แก่ ความก้าวหน้าทางเทคโนโลยี การผลิต เทคโนโลยีสารสนเทศ แหล่งเรียนรู้และภูมิปัญญาท้องถิ่น ฯลฯ

แผนผังยุทธศาสตร์ (strategic map)

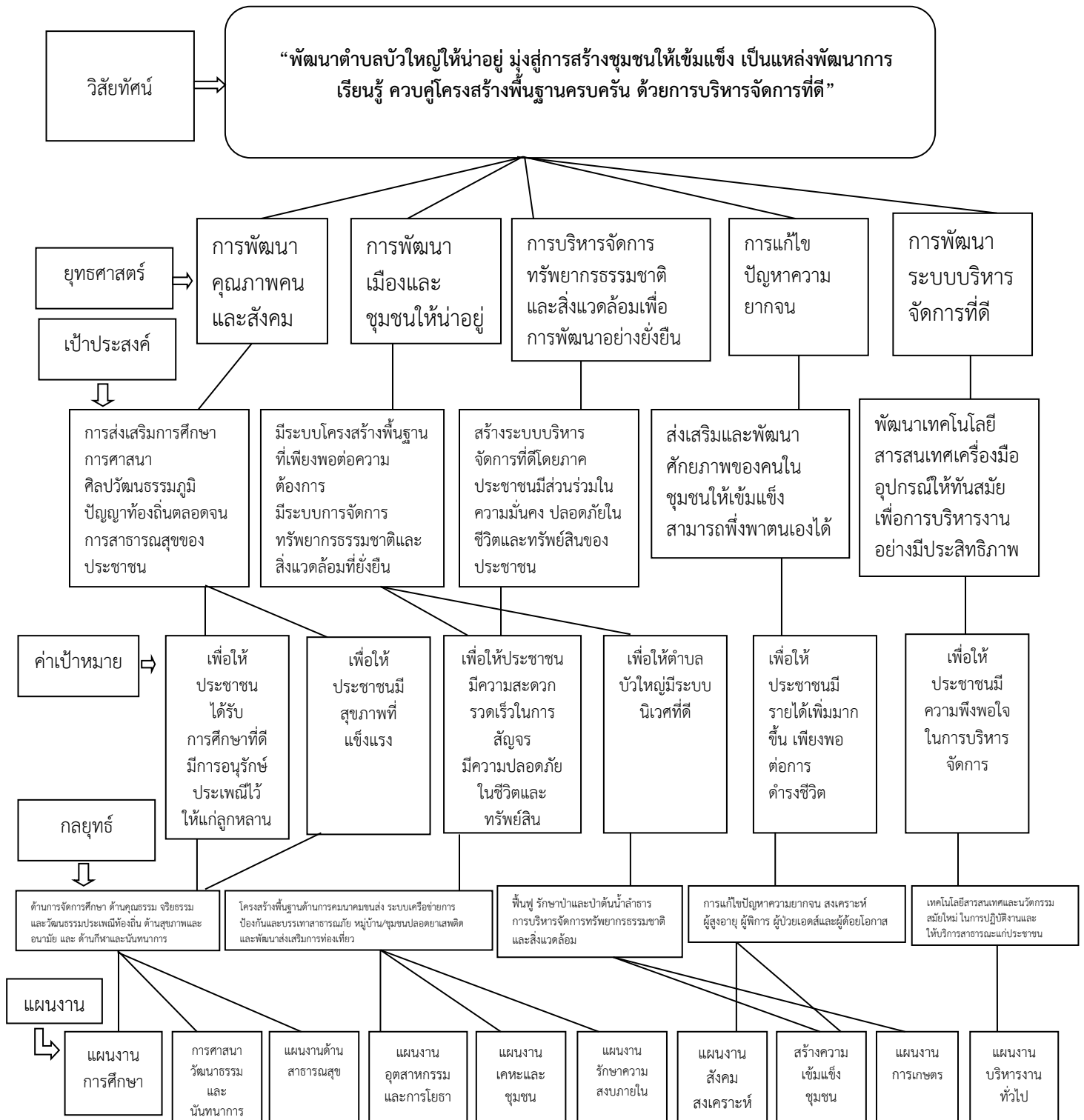

ส่วนที่ ๓ ยุทธศาสตร์องค์กรปกครองส่วนท้องถิ่น

๑. ยุทธศาสตร์การพัฒนาและแผนงาน

ที่	ยุทธศาสตร์	ด้าน	แผนงาน	หน่วยงาน รับผิดชอบหลัก	หน่วยงาน สนับสนุน
๑	การพัฒนาคนและสังคมที่มีคุณภาพ	บริการชุมชนและสังคม	การศึกษา	กองการศึกษา ศาสนาและ วัฒนธรรม	อำเภอ/จังหวัด/ อบจ.
		บริการชุมชนและสังคม	การศาสนา วัฒนธรรมและ นันทนาการ	กองการศึกษา ศาสนาและ วัฒนธรรม	อำเภอ/จังหวัด/ อบจ.
		บริการชุมชนและสังคม	สาธารณสุข	สำนักงานปลัด	อำเภอ/จังหวัด/ อบจ.
		บริการชุมชนและสังคม	สังคมสงเคราะห์/ งบกลาง	สำนักงานปลัด	อำเภอ/จังหวัด/ อบจ.
๒	การพัฒนาเมืองและชุมชนให้น่าอยู่	บริการชุมชนและสังคม	เคหะและชุมชน	กองช่าง	อำเภอ/จังหวัด/ อบจ.
		บริการชุมชนและสังคม	สร้างความเข้มแข็ง ของชุมชน	สำนักงานปลัด	อำเภอ/จังหวัด/ อบจ.
		การเศรษฐกิจ	อุตสาหกรรมและ การโยธา	กองช่าง	อำเภอ/จังหวัด/ อบจ.
๓	การแก้ไขปัญหาความยากจน	บริการชุมชนและสังคม	สร้างความเข้มแข็ง ของชุมชน	สำนักงานปลัด	อำเภอ/จังหวัด/ อบจ.
		บริการชุมชนและสังคม	สังคมสงเคราะห์	สำนักงานปลัด	อำเภอ/จังหวัด/ อบจ.
๔	การบริหารจัดการทรัพยากรธรรมชาติและสิ่งแวดล้อมเพื่อการพัฒนาอย่างยั่งยืน	บริการชุมชนและสังคม	สร้างความเข้มแข็ง ของชุมชน	สำนักงานปลัด	อำเภอ/จังหวัด/ อบจ.
		บริการชุมชนและสังคม	สาธารณสุข	สำนักงานปลัด	อำเภอ/จังหวัด/ อบจ.
		การเศรษฐกิจ	เคหะและชุมชน	กองช่าง	อำเภอ/จังหวัด/ อบจ.
๕	การพัฒนาระบบบริหารจัดการที่ดี	บริหารทั่วไป	บริหารงานทั่วไป	สำนักงานปลัด	อำเภอ/จังหวัด/ อบจ.
			การรักษาความสงบ ภายใน	สำนักงานปลัด	อำเภอ/จังหวัด/ อบจ.

ส่วนที่ ๔ การติดตามและประเมินผล

๔.๑ การติดตามและประเมินผลยุทธศาสตร์

การติดตามและประเมินผลแผนพัฒนาท้องถิ่น เป็นการติดตามและประเมินผลความสอดคล้องและโครงการพัฒนาที่องค์กรปกครองส่วนท้องถิ่น และการติดตามและประเมินผลโครงการพัฒนาที่องค์กรปกครองส่วนท้องถิ่นได้ดำเนินการตามแผนดำเนินงานว่าเป็นไปตามเป้าหมายการพัฒนาที่สอดคล้องกับพันธกิจ ซึ่งสามารถนำไปสู่การบรรลุวิสัยทัศน์ที่องค์กรปกครองส่วนท้องถิ่นกำหนดหรือไม่ และโครงการพัฒนานั้นประสบผลสำเร็จตามกรอบการประเมินในระดับใด

๔.๒ การติดตามและประเมินผลโครงการ

ศึกษาและวิเคราะห์ข้อมูลที่ได้จากการติดตามการปฏิบัติงานเพื่อประเมินความก้าวหน้าของโครงการหรือแผนงานว่ามีการใช้ทรัพยากร/ปัจจัยต่าง ๆ อย่างไร มีการดำเนินงานเป็นไปตามแผน ตามขั้นตอน ตามกฎเกณฑ์ และตามเวลาที่กำหนดหรือไม่ ตลอดจนมีผลงานเป็นไปตามแผนวัตถุประสงค์ และเป้าหมายหรือไม่ อาจเป็นการประเมินผลระหว่างดำเนินงาน เป็นการประเมินถึงผลผลิต และผลลัพธ์ หรือการประเมินผลภายหลังการดำเนินงาน

๔.๓ แบบสรุปผลการพัฒนาท้องถิ่นในภาพรวม

๔.๓.๑ การวัดผลในเชิงปริมาณและเชิงคุณภาพ

การประเมินระดับความสำเร็จและความล้มเหลวของแผนงาน/โครงการ สามารถประเมินได้ ๓ ระดับ คือ

๑) ผลผลิต เป็นผลที่เกิดขึ้นจริงจากการดำเนินการแผนงาน/โครงการ โดยพิจารณาในเรื่อง เวลา ค่าใช้จ่าย คุณภาพ และความพึงพอใจของประชาชน

๒) ผลลัพธ์ เป็นการวัดระดับความสำเร็จและความล้มเหลวของผลลัพธ์ของแผนงาน/โครงการ โดยพิจารณาถึงประโยชน์ที่เกิดแก่กลุ่มเป้าหมาย ว่าตรงกลุ่มเป้าหมายหรือไม่ มีประสิทธิภาพ ประสิทธิผล ความเสมอภาค และความเป็นธรรมหรือไม่

๓) ผลลัพธ์สุดท้าย เป็นการประเมินว่าผลของแผนงาน/โครงการ ควรบรรลุผลลัพธ์สุดท้าย ซึ่งจะก่อให้เกิดประโยชน์จากส่วนรวม

๔.๔ ข้อเสนอแนะในการจัดทำแผนพัฒนาท้องถิ่นในอนาคต

๔.๔.๑ ผลกระทบนำไปสู่ออนาคต

สนับสนุนโครงการที่ได้อยู่แล้ว ให้สามารถพัฒนาต่อยอดโครงการได้อย่างต่อเนื่องไม่มีข้อจำกัด ส่งเสริมให้มีการคิดริเริ่มโครงการใหม่ ๆ ให้เกิดขึ้นเป็นประจำสม่ำเสมอ ป้องกันและแก้ไขปัญหาการแก้ไข เพิ่มเติม เปลี่ยนแปลง โครงการต่าง ๆ โดยไม่จำเป็น

๔.๔.๒ ข้อเสนอแนะ จากการติดตาม

ติดตามและตรวจสอบว่าได้มีการนำแผนพัฒนาไปใช้ประโยชน์ จัดทำข้อบัญญัติงบประมาณรายจ่ายประจำปีหรือไม่ โดยตรวจสอบกับข้อบัญญัติและแผนการดำเนินงาน และต้องมีการติดตามและประเมินผลแผนพัฒนาอย่างต่อเนื่อง และตรวจสอบว่าโครงการ/กิจกรรมที่จะดำเนินการนั้น เป็นไปตามกฎหมาย ระเบียบข้อบังคับของทางราชการหรือไม่ โดยตรวจสอบจากระเบียบกฎหมายที่ใช้บังคับกับท้องถิ่น

บัญชีสรุปโครงการพัฒนา
แผนพัฒนาท้องถิ่น (พ.ศ. ๒๕๖๖ - ๒๕๗๐)
องค์การบริหารส่วนตำบลบัวใหญ่

ยุทธศาสตร์	ปี ๒๕๖๖		ปี ๒๕๖๗		ปี ๒๕๖๘		ปี ๒๕๖๙		ปี ๒๕๗๐		รวม ๕ ปี	
	จำนวนโครงการ	งบประมาณ (บาท)	จำนวนโครงการ	งบประมาณ (บาท)	จำนวนโครงการ	งบประมาณ (บาท)	จำนวนโครงการ	งบประมาณ (บาท)	จำนวนโครงการ	งบประมาณ (บาท)	จำนวนโครงการ	งบประมาณ (บาท)
๑.) ยุทธศาสตร์การพัฒนาคุณภาพคนและสังคม												
๑.๑ แผนงานการศึกษา	๑๓	๔,๖๘๐,๐๐๐	๑๓	๔,๖๘๐,๐๐๐	๑๓	๔,๖๖๐,๐๐๐	๑๓	๔,๖๖๐,๐๐๐	๑๓	๔,๖๖๐,๐๐๐	๖๕	๒๓,๓๔๐,๐๐๐
๑.๒ แผนงานการศาสนา วัฒนธรรมและนันทนาการ	๑๑	๘๒๐,๐๐๐	๑๒	๑,๐๒๐,๐๐๐	๑๔	๑,๔๒๐,๐๐๐	๑๕	๒,๐๒๐,๐๐๐	๑๔	๑,๖๔๐,๐๐๐	๖๖	๖,๙๒๐,๐๐๐
๑.๓ แผนงานการสาธารณสุข	๖	๙๔๐,๐๐๐	๖	๙๔๐,๐๐๐	๖	๙๔๐,๐๐๐	๖	๙๔๐,๐๐๐	๖	๙๔๐,๐๐๐	๓๐	๔,๗๐๐,๐๐๐
๑.๔ แผนงานสังคมสงเคราะห์	๖	๕๐๐,๐๐๐	๖	๕๐๐,๐๐๐	๖	๕๐๐,๐๐๐	๖	๕๐๐,๐๐๐	๖	๕๐๐,๐๐๐	๓๐	๒,๕๐๐,๐๐๐
๑.๕ แผนงานงบกลาง	๔	๑๓,๙๘๓,๖๐๐	๔	๑๓,๙๘๓,๖๐๐	๔	๑๓,๙๘๓,๖๐๐	๔	๑๓,๙๘๓,๖๐๐	๔	๑๓,๙๘๓,๖๐๐	๒๐	๖๙,๙๑๘,๐๐๐
รวม	๔๐	๒๐,๙๒๓,๖๐๐	๔๑	๒๑,๑๒๓,๖๐๐	๔๓	๒๑,๕๐๓,๖๐๐	๔๔	๒๒,๑๐๓,๖๐๐	๔๓	๒๑,๗๒๓,๖๐๐	๒๑๑	๑๐๗,๓๗๘,๐๐๐
๒) ยุทธศาสตร์การพัฒนาเมืองและชุมชนให้น่าอยู่												
๒.๑ แผนงานอุตสาหกรรม และการโยธา	๖๒	๒๕,๓๓๐,๐๐๐	๔๘	๑๗,๖๗๐,๐๐๐	๔๕	๑๗,๗๗๐,๐๐๐	๓๔	๑๒,๗๗๐,๐๐๐	๓๘	๑๔,๐๗๐,๐๐๐	๒๒๗	๘๗,๖๑๐,๐๐๐
๒.๒ แผนงานเคหะและชุมชน	๖	๒,๖๐๐,๐๐๐	๔๘	๒,๗๐๐,๐๐๐	๔๕	๓,๒๐๐,๐๐๐	๓๔	๖,๔๐๐,๐๐๐	๓๘	๔,๙๐๐,๐๐๐	๑๗๑	๑๙,๘๐๐,๐๐๐
๒.๓ แผนงานการรักษาความ สงบภายใน	๑๐	๙๘๕,๐๐๐	๑๐	๑,๐๓๕,๐๐๐	๑๐	๘๗๕,๐๐๐	๙	๗๒๕,๐๐๐	๙	๗๒๕,๐๐๐	๔๘	๔,๓๔๕,๐๐๐
รวม	๗๘	๒๘,๙๑๕,๐๐๐	๑๐๖	๒๑,๔๐๕,๐๐๐	๑๐๐	๒๑,๘๔๕,๐๐๐	๗๗	๑๙,๘๙๕,๐๐๐	๘๕	๑๙,๖๙๕,๐๐๐	๔๔๖	๑๑๑,๗๕๕,๐๐๐

ยุทธศาสตร์	ปี ๒๕๖๖		ปี ๒๕๖๗		ปี ๒๕๖๘		ปี ๒๕๖๙		ปี ๒๕๗๐		รวม ๕ ปี	
	จำนวน โครงการ	งบประมาณ (บาท)	จำนวน โครงการ	งบประมาณ (บาท)	จำนวน โครงการ	งบประมาณ (บาท)	จำนวน โครงการ	งบประมาณ (บาท)	จำนวน โครงการ	งบประมาณ (บาท)	จำนวน โครงการ	งบประมาณ (บาท)
๓.) ยุทธศาสตร์การแก้ไขปัญหา ความยากจน ๓.๑ แผนงานสร้าง ความเข้มแข็งชุมชน	๑๓	๗๐๐,๐๐๐	๑๓	๗๐๐,๐๐๐	๑๓	๗๐๐,๐๐๐	๑๓	๗๐๐,๐๐๐	๑๓	๗๐๐,๐๐๐	๖๕	๓,๕๐๐,๐๐๐
รวม	๑๓	๗๐๐,๐๐๐	๑๓	๗๐๐,๐๐๐	๑๓	๗๐๐,๐๐๐	๑๓	๗๐๐,๐๐๐	๑๓	๗๐๐,๐๐๐	๖๕	๓,๕๐๐,๐๐๐
๔.) ยุทธศาสตร์การบริหาร จัดการทรัพยากรธรรมชาติและ สิ่งแวดล้อมเพื่อการพัฒนา อย่างยั่งยืน ๔.๑ แผนงานการเกษตร	๒	๒๕๐,๐๐๐	๒	๒๕๐,๐๐๐	๔	๑,๗๕๐,๐๐๐	๒	๒๕๐,๐๐๐	๓	๑,๐๗๐,๐๐๐	๑๓	๓,๕๗๐,๐๐๐
รวม	๒	๒๕๐,๐๐๐	๒	๒๕๐,๐๐๐	๔	๑,๗๕๐,๐๐๐	๒	๒๕๐,๐๐๐	๓	๑,๐๗๐,๐๐๐	๑๓	๓,๕๗๐,๐๐๐
๕.) ยุทธศาสตร์การพัฒนา ระบบบริหารจัดการที่ดี ๕.๑ แผนงานบริหารงานทั่วไป	๑๕	๓,๐๖๐,๐๐๐	๑๕	๓,๐๖๐,๐๐๐	๑๕	๓,๐๖๐,๐๐๐	๑๕	๓,๐๖๐,๐๐๐	๑๕	๓,๐๖๐,๐๐๐	๗๕	๑๕,๓๐๐,๐๐๐
รวม	๑๕	๓,๐๖๐,๐๐๐	๑๕	๓,๐๖๐,๐๐๐	๑๕	๓,๐๖๐,๐๐๐	๑๕	๓,๐๖๐,๐๐๐	๑๕	๓,๐๖๐,๐๐๐	๗๕	๑๕,๓๐๐,๐๐๐
รวมทั้งสิ้น	๑๔๘	๕๓,๘๔๘,๖๐๐	๑๗๗	๔๖,๕๓๘,๖๐๐	๑๗๕	๔๘,๘๕๘,๖๐๐	๑๕๑	๔๖,๐๐๘,๖๐๐	๑๕๙	๔๖,๒๔๘,๖๐๐	๘๑๐	๒๔,๕๑๓,๐๐๐

รายละเอียดโครงการพัฒนา
แผนพัฒนาท้องถิ่น (พ.ศ. ๒๕๖๖ - ๒๕๗๐)
สำหรับ องค์กรปกครองส่วนท้องถิ่นดำเนินการ
องค์การบริหารส่วนตำบลบัวใหญ่

ผ. ๐๒

- ก. ยุทธศาสตร์จังหวัดที่ ๒ การพัฒนาคุณภาพคนและสังคมที่มีคุณภาพ
ข. ยุทธศาสตร์การพัฒนาของ อปท. ในเขตจังหวัดที่ ๓ การพัฒนาการศึกษาและศักยภาพพลเมือง

๑. ยุทธศาสตร์การพัฒนาคุณภาพคนและสังคม

๑.๑ แผนงานการศึกษา

ที่	โครงการ	วัตถุประสงค์	เป้าหมาย (ผลผลิตของโครงการ)	งบประมาณและที่ผ่านมา					ตัวชี้วัด (KPI)	ผลที่คาดว่าจะได้รับ	หน่วยงาน รับผิดชอบหลัก
				๒๕๖๖ (บาท)	๒๕๖๗ (บาท)	๒๕๖๘ (บาท)	๒๕๖๙ (บาท)	๒๕๗๐ (บาท)			
๑	โครงการจ้างนักเรียนทำงานช่วงปิดเทอม	เพื่อส่งเสริมให้นักเรียนนักศึกษามีรายได้ในช่วงปิดภาคเรียน	นักเรียนในเขตพื้นที่ตำบลบัวใหญ่ ม.๑-๑๗	๓๐,๐๐๐	๓๐,๐๐๐	๓๐,๐๐๐	๓๐,๐๐๐	๓๐,๐๐๐	นักเรียนที่เข้าร่วมโครงการมีความพึงพอใจร้อยละ ๘๐	นักเรียนมีรายได้ในช่วงปิดภาคเรียน	กองการศึกษาฯ
๒	โครงการจัดงานวันเด็กแห่งชาติ	เพื่อพัฒนาโอกาสทางการศึกษาและพัฒนาการทางร่างกาย สติปัญญา และสังคมของเด็กอย่างเหมาะสมกับวัยสอดคล้องกับมาตรฐานการศึกษา	จัดกิจกรรมนันทนาการและเสริมสร้างพัฒนาการให้เด็กได้เข้าร่วม	๖๐,๐๐๐	๖๐,๐๐๐	๖๐,๐๐๐	๖๐,๐๐๐	๖๐,๐๐๐	จำนวนเด็กที่เข้าร่วมโครงการมีความพึงพอใจร้อยละ ๘๐	เด็กได้ร่วมกิจกรรมงานวันเด็กและสามารถดำรงชีวิตอยู่ร่วมกับผู้อื่นอย่างมีความสุขตลอดจนมีความรู้ความสามารถในการสร้างประโยชน์และพัฒนาท้องถิ่น	กองการศึกษาฯ

รายละเอียดโครงการพัฒนา
แผนพัฒนาท้องถิ่น (พ.ศ. ๒๕๖๖ - ๒๕๗๐)
สำหรับ องค์กรปกครองส่วนท้องถิ่นดำเนินการ
องค์การบริหารส่วนตำบลบัวใหญ่

ผ. ๐๒

- ก. ยุทธศาสตร์จังหวัดที่ ๒ การพัฒนาคุณภาพคนและสังคมที่มีคุณภาพ
ข. ยุทธศาสตร์การพัฒนาของ อปท. ในเขตจังหวัดที่ ๓ การพัฒนาการศึกษาและศักยภาพพลเมือง

๑. ยุทธศาสตร์การพัฒนาคุณภาพคนและสังคม

๑.๑ แผนงานการศึกษา

ที่	โครงการ	วัตถุประสงค์	เป้าหมาย (ผลผลิตของโครงการ)	งบประมาณและที่ผ่านมา					ตัวชี้วัด (KPI)	ผลที่คาดว่าจะได้รับ	หน่วยงาน รับผิดชอบหลัก
				๒๕๖๖ (บาท)	๒๕๖๗ (บาท)	๒๕๖๘ (บาท)	๒๕๖๙ (บาท)	๒๕๗๐ (บาท)			
๓	โครงการปฐมนิเทศ ผู้ปกครอง	เพื่อให้ผู้ปกครอง ได้รับทราบหลักการ ปรัชญา นโยบายการ จัดการศึกษาเพื่อ เตรียมความพร้อม สำหรับเด็ก	จัดกิจกรรม ปฐมนิเทศให้กับ ผู้ปกครองเด็ก	๑๐,๐๐๐	๑๐,๐๐๐	๑๐,๐๐๐	๑๐,๐๐๐	๑๐,๐๐๐	ผู้ปกครองที่เข้า ร่วมโครงการมี ความพึงพอใจ ร้อยละ ๘๐	ผู้ปกครองทราบและ เข้าใจหลักการ ปรัชญา นโยบายการ จัดการศึกษาเพื่อ เตรียมความพร้อม สำหรับเด็ก	กอง การศึกษาฯ
๔	โครงการจัดกิจกรรม วันแม่แห่งชาติ	เพื่อให้เด็กได้ แสดงออกซึ่งความ รัก ความกตัญญู กตเวทิตาต่อผู้เป็นแม่	จัดกิจกรรมวันแม่ แห่งชาติ	๑๐,๐๐๐	๑๐,๐๐๐	๑๐,๐๐๐	๑๐,๐๐๐	๑๐,๐๐๐	จำนวนผู้เข้าร่วม โครงการ นักเรียนที่เข้า ร่วมโครงการมี ความพึงพอใจ ร้อยละ ๘๐	เด็กได้แสดงออกซึ่ง ความรัก ความ กตัญญูกตเวทิตาต่อผู้ เป็นแม่	กอง การศึกษาฯ

รายละเอียดโครงการพัฒนา
แผนพัฒนาท้องถิ่น (พ.ศ. ๒๕๖๖ - ๒๕๗๐)
สำหรับ องค์กรปกครองส่วนท้องถิ่นดำเนินการ
องค์การบริหารส่วนตำบลบัวใหญ่

ผ. ๐๒

- ก. ยุทธศาสตร์จังหวัดที่ ๒ การพัฒนาคุณภาพคนและสังคมที่มีคุณภาพ
- ข. ยุทธศาสตร์การพัฒนาของ อปท. ในเขตจังหวัดที่ ๓ การพัฒนาการศึกษาและศักยภาพพลเมือง
๑. ยุทธศาสตร์การพัฒนาคุณภาพคนและสังคม

๑.๑ แผนงานการศึกษา

ที่	โครงการ	วัตถุประสงค์	เป้าหมาย (ผลผลิตของโครงการ)	งบประมาณและที่ผ่านมา					ตัวชี้วัด (KPI)	ผลที่คาดว่าจะได้รับ	หน่วยงาน รับผิดชอบหลัก
				๒๕๖๖ (บาท)	๒๕๖๗ (บาท)	๒๕๖๘ (บาท)	๒๕๖๙ (บาท)	๒๕๗๐ (บาท)			
๕	โครงการจัดหาสื่อการเรียนการสอน สำหรับการเรียนการสอน นักเรียนในศูนย์พัฒนาเด็กเล็ก	เพื่อส่งเสริมการพัฒนาคุณภาพและประสิทธิภาพการจัดการศึกษาในศูนย์พัฒนาเด็กเล็ก	จัดหาสื่อการเรียนการสอนสำหรับศูนย์พัฒนาเด็กเล็กในพื้นที่ตำบลบัวใหญ่	๓๐,๐๐๐	๓๐,๐๐๐	๓๐,๐๐๐	๓๐,๐๐๐	๓๐,๐๐๐	เด็กนักเรียนในศูนย์พัฒนาเด็กเล็กองค์การบริหารส่วนตำบลบัวใหญ่มีพัฒนาการที่เหมาะสมกับวัย	เด็กเล็กได้รับการศึกษาที่เหมาะสม และสามารถดำรงชีวิตอยู่ร่วมกับผู้อื่นอย่างมีความสุข	กองการศึกษาฯ

รายละเอียดโครงการพัฒนา
แผนพัฒนาท้องถิ่น (พ.ศ. ๒๕๖๖ - ๒๕๗๐)
สำหรับ องค์กรปกครองส่วนท้องถิ่นดำเนินการ
องค์การบริหารส่วนตำบลบัวใหญ่

ผ. ๐๒

- ก. ยุทธศาสตร์จังหวัดที่ ๒ การพัฒนาคุณภาพคนและสังคมที่มีคุณภาพ
- ข. ยุทธศาสตร์การพัฒนาของ อปท. ในเขตจังหวัดที่ ๓ การพัฒนาการศึกษาและศักยภาพพลเมือง
๑. ยุทธศาสตร์การพัฒนาคุณภาพคนและสังคม

๑.๑ แผนงานการศึกษา

ที่	โครงการ	วัตถุประสงค์	เป้าหมาย (ผลผลิตของโครงการ)	งบประมาณและที่ผ่านมา					ตัวชี้วัด (KPI)	ผลที่คาดว่าจะได้รับ	หน่วยงาน รับผิดชอบหลัก
				๒๕๖๖ (บาท)	๒๕๖๗ (บาท)	๒๕๖๘ (บาท)	๒๕๖๙ (บาท)	๒๕๗๐ (บาท)			
๖	โครงการจัดหาเครื่องเล่นสนามสำหรับเด็กนักเรียนในศูนย์พัฒนาเด็กเล็ก	เพื่อเป็นการจัดสภาพแวดล้อมและส่งเสริมการเรียนรู้เด็กปฐมวัยผ่านการเล่นให้มีความสนุกสนานที่พึงประสงค์	จัดหาเครื่องเล่นกลางแจ้งให้ศูนย์พัฒนาเด็กเล็ก	๒๐๐,๐๐๐	๒๐๐,๐๐๐	๒๐๐,๐๐๐	๒๐๐,๐๐๐	๒๐๐,๐๐๐	เด็กนักเรียนในศูนย์พัฒนาเด็กเล็กองค์การบริหารส่วนตำบลบัวใหญ่มีพัฒนาการที่เหมาะสมกับวัย	ศูนย์พัฒนาเด็กเล็กมีเครื่องเล่นกลางแจ้งเหมาะสมตามความต้องการและวัย	กองการศึกษาฯ

รายละเอียดโครงการพัฒนา
แผนพัฒนาท้องถิ่น (พ.ศ. ๒๕๖๖ - ๒๕๗๐)
สำหรับ องค์กรปกครองส่วนท้องถิ่นดำเนินการ
องค์การบริหารส่วนตำบลบัวใหญ่

ผ. ๐๒

ก. ยุทธศาสตร์จังหวัดที่ ๒ การพัฒนาคุณภาพคนและสังคมที่มีคุณภาพ

ข. ยุทธศาสตร์การพัฒนาของ อปท. ในเขตจังหวัดที่ ๓ การพัฒนาการศึกษาและศักยภาพพลเมือง

๑. ยุทธศาสตร์การพัฒนาคุณภาพคนและสังคม

๑.๑ แผนงานการศึกษา

ที่	โครงการ	วัตถุประสงค์	เป้าหมาย (ผลผลิตของโครงการ)	งบประมาณและที่ผ่านมา					ตัวชี้วัด (KPI)	ผลที่คาดว่าจะได้รับ	หน่วยงาน รับผิดชอบหลัก
				๒๕๖๖ (บาท)	๒๕๖๗ (บาท)	๒๕๖๘ (บาท)	๒๕๖๙ (บาท)	๒๕๗๐ (บาท)			
๗	โครงการทัศนศึกษา ศูนย์พัฒนาเด็กเล็ก อบต.บัวใหญ่	เพื่อเป็นการให้ผู้เรียน ได้รับประสบการณ์ ตรง ด้วยการเห็นของ จริงแทนที่จะเห็นจาก สื่อในห้องเรียน และ รู้จักสถานที่ต่าง ๆ ที่ ผู้เรียนได้มีโอกาสได้ พบเห็น	จัดกิจกรรมเรียนรู้ นอกสถานที่ให้กับ เด็กในศูนย์พัฒนา เด็กเล็ก	๕๐,๐๐๐	๕๐,๐๐๐	๕๐,๐๐๐	๕๐,๐๐๐	๕๐,๐๐๐	เด็กนักเรียน ศูนย์พัฒนาเด็ก เล็กองค์การ บริหารส่วน ตำบลบัวใหญ่	เด็กได้รับประสบการณ์ ตรง ด้วยการเห็นของ จริงแทนที่จะเห็นจาก สื่อในห้องเรียน และ รู้จักสถานที่ต่าง ๆ ที่ ผู้เรียนได้มีโอกาสได้พบ เห็น	กอง การศึกษาฯ

รายละเอียดโครงการพัฒนา
แผนพัฒนาท้องถิ่น (พ.ศ. ๒๕๖๖ - ๒๕๗๐)
สำหรับ องค์กรปกครองส่วนท้องถิ่นดำเนินการ
องค์การบริหารส่วนตำบลบัวใหญ่

ผ. ๐๒

- ก. ยุทธศาสตร์จังหวัดที่ ๒ การพัฒนาคุณภาพคนและสังคมที่มีคุณภาพ
ข. ยุทธศาสตร์การพัฒนาของ อปท. ในเขตจังหวัดที่ ๓ การพัฒนาการศึกษาและศักยภาพพลเมือง
๑. ยุทธศาสตร์การพัฒนาคุณภาพคนและสังคม

๑.๑ แผนงานการศึกษา

ที่	โครงการ	วัตถุประสงค์	เป้าหมาย (ผลผลิตของโครงการ)	งบประมาณและที่ผ่านมา					ตัวชี้วัด (KPI)	ผลที่คาดว่าจะได้รับ	หน่วยงาน รับผิดชอบหลัก
				๒๕๖๖ (บาท)	๒๕๖๗ (บาท)	๒๕๖๘ (บาท)	๒๕๖๙ (บาท)	๒๕๗๐ (บาท)			
๘	โครงการสนับสนุน อาหารเสริม (นม)	เพื่อให้เด็กได้รับ โภชนาการทาง อาหารครบถ้วนและ ส่งเสริมสุขภาพ พลานามัยให้แก่เด็ก อย่างทั่วถึง	จัดซื้ออาหารเสริม(นม) ให้แก่ ๑. ศูนย์พัฒนา เด็กเล็ก จำนวน ๑ แห่ง - ศพด.ตำบลบัว ใหญ่ ๒.โรงเรียนใน สังกัด สพฐ. จำนวน ๕ แห่ง- ร.ร.บ้าน คอกคี่แสนตอ - ร.ร. บ้านโนนหัวช้าง- ร.ร. บ้านคำม่วมดงเย็น- ร.ร.กุสว่างสามัคคี- ร.ร.ชุมชนบ้านบัวใหญ่	๑,๒๐๐,๐๐๐	๑,๒๐๐,๐๐๐	๑,๒๐๐,๐๐๐	๑,๒๐๐,๐๐๐	๑,๒๐๐,๐๐๐	-นักเรียนกลุ่ม โรงเรียนบัวใหญ่ -นักเรียนศูนย์ พัฒนาเด็กเล็ก องค์การบริหาร ส่วนตำบลบัวใหญ่	ทำให้เด็กนักเรียนมี พัฒนาการที่ เจริญเติบโตสมกับวัย และสุขภาพอนามัย แข็งแรงสมบูรณ์เอื้อ ต่อการเรียนรู้	กอง การศึกษาฯ

รายละเอียดโครงการพัฒนา
แผนพัฒนาท้องถิ่น (พ.ศ. ๒๕๖๖ - ๒๕๗๐)
สำหรับ องค์กรปกครองส่วนท้องถิ่นดำเนินการ
องค์การบริหารส่วนตำบลบัวใหญ่

ผ. ๐๒

- ก. ยุทธศาสตร์จังหวัดที่ ๒ การพัฒนาคุณภาพคนและสังคมที่มีคุณภาพ
ข. ยุทธศาสตร์การพัฒนาของ อปท. ในเขตจังหวัดที่ ๓ การพัฒนาการศึกษาและศักยภาพพลเมือง

๑. ยุทธศาสตร์การพัฒนาคุณภาพคนและสังคม

๑.๑ แผนงานการศึกษา

ที่	โครงการ	วัตถุประสงค์	เป้าหมาย (ผลผลิตของโครงการ)	งบประมาณและที่ผ่านมา					ตัวชี้วัด (KPI)	ผลที่คาดว่าจะได้รับ	หน่วยงาน รับผิดชอบหลัก
				๒๕๖๖ (บาท)	๒๕๖๗ (บาท)	๒๕๖๘ (บาท)	๒๕๖๙ (บาท)	๒๕๗๐ (บาท)			
๙	โครงการสนับสนุน อาหารกลางวันแก่ เด็กนักเรียน	เพื่อให้เด็กได้รับ โภชนาการทาง อาหารครบถ้วนและ ส่งเสริมสุขภาพ พลานามัยให้แก่เด็ก อย่างทั่วถึง	อุดหนุนงบประมาณเพื่อ จัดซื้ออาหารกลางวัน ให้แก่ ๑. ศูนย์พัฒนาเด็ก เล็ก จำนวน ๑ แห่ง - ศพด.ตำบลบัวใหญ่ ๒. โรงเรียนในสังกัด สพฐ. จำนวน ๕ แห่ง- ร.ร.บ้าน คอกศิแสนตอ - ร.ร.บ้าน โนนหัวช้าง- ร.ร.บ้านคำม่ว มดงเย็น- ร.ร.กุสุว่าง สามัคคี- ร.ร.ชุมชนบ้านบัว ใหญ่	๒,๓๕๐,๐๐๐	๒,๓๕๐,๐๐๐	๒,๓๕๐,๐๐๐	๒,๓๕๐,๐๐๐	๒,๓๕๐,๐๐๐	-นักเรียนกลุ่ม โรงเรียนบัวใหญ่ -นักเรียนศูนย์ พัฒนาเด็กเล็ก องค์การบริหาร ส่วนตำบลบัวใหญ่	ทำให้เด็กนักเรียนมี พัฒนาการที่ เจริญเติบโตสมกับวัย และสุขภาพอนามัย แข็งแรงสมบูรณ์เอื้อ ต่อการเรียนรู้	กอง การศึกษาฯ

รายละเอียดโครงการพัฒนา
แผนพัฒนาท้องถิ่น (พ.ศ. ๒๕๖๖ - ๒๕๗๐)
สำหรับ องค์กรปกครองส่วนท้องถิ่นดำเนินการ
องค์การบริหารส่วนตำบลบัวใหญ่

ผ. ๐๒

- ก. ยุทธศาสตร์จังหวัดที่ ๒ การพัฒนาคุณภาพคนและสังคมที่มีคุณภาพ
- ข. ยุทธศาสตร์การพัฒนาของ อปท. ในเขตจังหวัดที่ ๓ การพัฒนาการศึกษาและศักยภาพพลเมือง
๑. ยุทธศาสตร์การพัฒนาคุณภาพคนและสังคม

๑.๑ แผนงานการศึกษา

ที่	โครงการ	วัตถุประสงค์	เป้าหมาย (ผลผลิตของโครงการ)	งบประมาณและที่ผ่านมา					ตัวชี้วัด (KPI)	ผลที่คาดว่าจะได้รับ	หน่วยงาน รับผิดชอบหลัก
				๒๕๖๖ (บาท)	๒๕๖๗ (บาท)	๒๕๖๘ (บาท)	๒๕๖๙ (บาท)	๒๕๗๐ (บาท)			
๑๐	โครงการจัดซื้อชุดที่นอนส่วนกลางสำหรับเด็กในศูนย์พัฒนาเด็กเล็ก	เพื่อช่วยเหลือผู้ปกครองและเด็กที่ด้อยโอกาส	จัดซื้อที่นอนส่วนกลางสำหรับเด็กในศูนย์พัฒนาเด็กเล็ก	๒๐,๐๐๐	๒๐,๐๐๐	๒๐,๐๐๐	๒๐,๐๐๐	๒๐,๐๐๐	เด็กนักเรียนศูนย์พัฒนาเด็กเล็กองค์การบริหารส่วนตำบลบัวใหญ่	ลดภาระค่าใช้จ่ายให้กับผู้ปกครองและเด็กที่ด้อยโอกาส	กองการศึกษาฯ
๑๑	โครงการแข่งขันกีฬา ศูนย์พัฒนาเด็กเล็ก องค์การบริหารส่วนตำบลบัวใหญ่	เพื่อให้เด็กปฐมวัยได้ออกกำลังกายเพื่อสุขภาพและพละนาฏยที่สมบูรณ์แข็งแรง	จัดกิจกรรมการแข่งขันกีฬาสำหรับเด็กเล็กศูนย์พัฒนาเด็กเล็ก อบต.บัวใหญ่	๕๐,๐๐๐	๕๐,๐๐๐	๓๐,๐๐๐	๓๐,๐๐๐	๓๐,๐๐๐	เด็กนักเรียนศูนย์พัฒนาเด็กเล็กในอบต.บัวใหญ่	เด็กปฐมวัยได้ออกกำลังกายเพื่อสุขภาพและพละนาฏยที่สมบูรณ์แข็งแรง	กองการศึกษาฯ

รายละเอียดโครงการพัฒนา
แผนพัฒนาท้องถิ่น (พ.ศ. ๒๕๖๖ - ๒๕๗๐)
สำหรับ องค์กรปกครองส่วนท้องถิ่นดำเนินการ
องค์การบริหารส่วนตำบลบัวใหญ่

ผ. ๐๒

- ก. ยุทธศาสตร์จังหวัดที่ ๒ การพัฒนาคุณภาพคนและสังคมที่มีคุณภาพ
ข. ยุทธศาสตร์การพัฒนาของ อปท. ในเขตจังหวัดที่ ๓ การพัฒนาการศึกษาและศักยภาพพลเมือง

๑. ยุทธศาสตร์การพัฒนาคุณภาพคนและสังคม

๑.๑ แผนงานการศึกษา

ที่	โครงการ	วัตถุประสงค์	เป้าหมาย (ผลผลิตของโครงการ)	งบประมาณและที่ผ่านมา					ตัวชี้วัด (KPI)	ผลที่คาดว่าจะได้รับ	หน่วยงาน รับผิดชอบหลัก
				๒๕๖๖ (บาท)	๒๕๖๗ (บาท)	๒๕๖๘ (บาท)	๒๕๖๙ (บาท)	๒๕๗๐ (บาท)			
๑๒	โครงการพัฒนา ศักยภาพบุคลากร ทางการศึกษาของ องค์กรปกครองส่วน ท้องถิ่น	เพื่อพัฒนาบุคลากร ทางศึกษาให้มี ความรู้ ความสามารถใน การปฏิบัติงานให้มี ประสิทธิภาพ	ให้ความรู้จัด ฝึกอบรม ศึกษาดู งานสถานที่จริง เพื่อนำมาพัฒนา ศพด. อบต.บัวใหญ่	๗๐,๐๐๐	๗๐,๐๐๐	๗๐,๐๐๐	๗๐,๐๐๐	๗๐,๐๐๐	บุคลากร ทางการศึกษามี ความรู้ ความ เข้าใจในการ ปฏิบัติงาน การ จัดทำ แผนพัฒนาทุก แผนเพิ่มขึ้นร้อยละ ๘๐	บุคลากรทางการ ศึกษามีความรู้ ความสามารถในการ ปฏิบัติงานให้มี ประสิทธิภาพ	กอง การศึกษาฯ

รายละเอียดโครงการพัฒนา
แผนพัฒนาท้องถิ่น (พ.ศ. ๒๕๖๖ - ๒๕๗๐)
สำหรับ องค์กรปกครองส่วนท้องถิ่นดำเนินการ
องค์การบริหารส่วนตำบลบัวใหญ่

ผ. ๐๒

- ก. ยุทธศาสตร์จังหวัดที่ ๒ การพัฒนาคุณภาพคนและสังคมที่มีคุณภาพ
- ข. ยุทธศาสตร์การพัฒนาของ อปท. ในเขตจังหวัดที่ ๓ การพัฒนาการศึกษาและศักยภาพพลเมือง
๑. ยุทธศาสตร์การพัฒนาคุณภาพคนและสังคม

๑.๑ แผนงานการศึกษา

ที่	โครงการ	วัตถุประสงค์	เป้าหมาย (ผลผลิตของโครงการ)	งบประมาณและที่ผ่านมา					ตัวชี้วัด (KPI)	ผลที่คาดว่าจะได้รับ	หน่วยงาน รับผิดชอบหลัก
				๒๕๖๖ (บาท)	๒๕๖๗ (บาท)	๒๕๖๘ (บาท)	๒๕๖๙ (บาท)	๒๕๗๐ (บาท)			
๑๓	โครงการสนับสนุน ค่าใช้จ่ายในการ บริหารสถานศึกษา	เพื่อเป็นการ สนับสนุนส่งเสริม การบริหาร สถานศึกษาภายใน องค์การบริหารส่วน ตำบลบัวใหญ่ให้มี ประสิทธิภาพ	ค่าใช้จ่ายในการ จัดการเรียนการ สอนในการ บริหาร สถานศึกษา ค่า หนังสือเรียน ค่า อุปกรณ์การเรียน ค่าเครื่องแบบ นักเรียน ค่า กิจกรรมพัฒนา ผู้เรียน	๖๐๐,๐๐๐	๖๐๐,๐๐๐	๖๐๐,๐๐๐	๖๐๐,๐๐๐	๖๐๐,๐๐๐	เด็กนักเรียน ศูนย์พัฒนาเด็ก เล็กองค์การ บริหารส่วน ตำบลบัวใหญ่	เด็กปฐมวัยมีสุขภาพ พลานามัยที่สมบูรณ์ แข็งแรง พัฒนาการ สมวัย	กอง การศึกษาฯ

รายละเอียดโครงการพัฒนา
แผนพัฒนาท้องถิ่น (พ.ศ. ๒๕๖๖ - ๒๕๗๐)
สำหรับ องค์กรปกครองส่วนท้องถิ่นดำเนินการ
องค์การบริหารส่วนตำบลบัวใหญ่

ผ. ๐๒

ก. ยุทธศาสตร์จังหวัดที่ ๒ การพัฒนาคุณภาพคนและสังคมที่มีคุณภาพ

ข. ยุทธศาสตร์การพัฒนาของ อปท. ในเขตจังหวัดที่ ๓ การพัฒนาการศึกษาและศักยภาพพลเมือง

๑. ยุทธศาสตร์การพัฒนาคุณภาพคนและสังคม

๑.๒ แผนงานการศาสนาวัฒนธรรมและนันทนาการ

ที่	โครงการ	วัตถุประสงค์	เป้าหมาย (ผลผลิตของโครงการ)	งบประมาณและที่ผ่านมา					ตัวชี้วัด (KPI)	ผลที่คาดว่าจะ ได้รับ	หน่วยงาน รับผิดชอบหลัก
				๒๕๖๖ (บาท)	๒๕๖๗ (บาท)	๒๕๖๘ (บาท)	๒๕๖๙ (บาท)	๒๕๗๐ (บาท)			
๑	โครงการประเพณี ๑๕ คำ เดือน ๕ สักการะปูหลังเขี้ยว	เพื่อสืบสาน วัฒนธรรมและ ประเพณีอันดีงาม ของชุมชน	การจัดโครงการ ประเพณี ๑๕ คำ เดือน ๕	๒๐,๐๐๐	๒๐,๐๐๐	๒๐,๐๐๐	๒๐,๐๐๐	๒๐,๐๐๐	ประชาชนหมู่ที่ ๑-๑๗ มีความ พึงพอใจร้อยละ ๘๐	ประชาชนให้ ความสำคัญกับ วัฒนธรรม และ ประเพณี	กองการศึกษาฯ
๒	โครงการจัดงาน ประเพณีบุญเดือน หกประจำปี	เพื่อสืบสาน วัฒนธรรมและ ประเพณีอันดีงาม ของชุมชน	จัดงานประเพณี บุญเดือนหก	๑๐๐,๐๐๐	๑๐๐,๐๐๐	๑๐๐,๐๐๐	๑๐๐,๐๐๐	๑๐๐,๐๐๐	ประชาชนหมู่ที่ ๑-๑๗ ร่วม อนุรักษ์ประเพณี บุญเดือนหก ประจำปี	ประเพณีบุญเดือนหก ได้รับการสืบสานให้ คงอยู่	กองการศึกษาฯ

รายละเอียดโครงการพัฒนา
แผนพัฒนาท้องถิ่น (พ.ศ. ๒๕๖๖ - ๒๕๗๐)
สำหรับ องค์กรปกครองส่วนท้องถิ่นดำเนินการ
องค์การบริหารส่วนตำบลบัวใหญ่

ผ. ๐๒

ก. ยุทธศาสตร์จังหวัดที่ ๒ การพัฒนาคุณภาพคนและสังคมที่มีคุณภาพ

ข. ยุทธศาสตร์การพัฒนาของ อปท. ในเขตจังหวัดที่ ๓ การพัฒนาการศึกษาและศักยภาพพลเมือง

๑. ยุทธศาสตร์การพัฒนาคุณภาพคนและสังคม

๑.๒ แผนงานการศาสนาวัฒนธรรมและนันทนาการ

ที่	โครงการ	วัตถุประสงค์	เป้าหมาย (ผลผลิตของโครงการ)	งบประมาณและที่ผ่านมา					ตัวชี้วัด (KPI)	ผลที่คาดว่าจะ ได้รับ	หน่วยงาน รับผิดชอบหลัก
				๒๕๖๖ (บาท)	๒๕๖๗ (บาท)	๒๕๖๘ (บาท)	๒๕๖๙ (บาท)	๒๕๗๐ (บาท)			
๓	โครงการรณรงค์งาน บุญงานศพปลอด เหล้า/น้ำอัดลม	เพื่อรณรงค์การ ทำบุญด้วยจิตใจ ที่บริสุทธิ์ ผ่องใส เป็นการลด ละ เลิก อบายมุขลด ค่าใช้จ่ายที่ไม่ จำเป็นในการจัด งานศพ	รณรงค์งานบุญ งานศพปลอด เหล้า/น้ำอัดลม ประชาชน หมู่ที่ ๑-๑๗	๕๐,๐๐๐	๕๐,๐๐๐	๕๐,๐๐๐	๕๐,๐๐๐	๕๐,๐๐๐	งานบุญงานศพ ปลอดเหล้าและ น้ำอัดลมทุกชนิด	กองการศึกษา	
๔	โครงการประเพณีวัน สงกรานต์และวัน ผู้สูงอายุ	เพื่ออนุรักษ์ สืบ สานวัฒนธรรม ประเพณีที่สำคัญ ของท้องถิ่น	ประเพณีรดน้ำคำ หัว วันสงกรานต์ วันผู้สูงอายุ/หมู่ที่ ๑-๑๗	๑๕๐,๐๐๐	๑๕๐,๐๐๐	๑๕๐,๐๐๐	๑๕๐,๐๐๐	๑๕๐,๐๐๐	ประชาชนร่วม อนุรักษ์ประเพณี วันสงกรานต์ และวันผู้สูงอายุ	ประเพณีวัน สงกรานต์และวัน ผู้สูงอายุได้รับการสืบ สานและคงอยู่	กองการศึกษาฯ

รายละเอียดโครงการพัฒนา
แผนพัฒนาท้องถิ่น (พ.ศ. ๒๕๖๖ - ๒๕๗๐)
สำหรับ องค์กรปกครองส่วนท้องถิ่นดำเนินการ
องค์การบริหารส่วนตำบลบัวใหญ่

ผ. ๐๒

ก. ยุทธศาสตร์จังหวัดที่ ๒ การพัฒนาคุณภาพคนและสังคมที่มีคุณภาพ

ข. ยุทธศาสตร์การพัฒนาของ อปท. ในเขตจังหวัดที่ ๓ การพัฒนาการศึกษาและศักยภาพพลเมือง

๑. ยุทธศาสตร์การพัฒนาคุณภาพคนและสังคม

๑.๒ แผนงานการศาสนาวัฒนธรรมและนันทนาการ

ที่	โครงการ	วัตถุประสงค์	เป้าหมาย (ผลผลิตของโครงการ)	งบประมาณและที่ผ่านมา					ตัวชี้วัด (KPI)	ผลที่คาดว่าจะ ได้รับ	หน่วยงาน รับผิดชอบหลัก
				๒๕๖๖ (บาท)	๒๕๖๗ (บาท)	๒๕๖๘ (บาท)	๒๕๖๙ (บาท)	๒๕๗๐ (บาท)			
๕	โครงการแห่เทียน เข้าพรรษา	เพื่อสืบสาน วัฒนธรรมและ ประเพณีอันดีงาม ของชุมชน	จัดกิจกรรมแห่ เทียนเข้าพรรษา	๒๕,๐๐๐	๒๕,๐๐๐	๒๕,๐๐๐	๒๕,๐๐๐	๒๕,๐๐๐	ประชาชนชาว ตำบลบัวใหญ่ ร่วมอนุรักษ์ ประเพณีแห่ เทียนเข้าพรรษา	ประเพณีแห่เทียน เข้าพรรษาได้รับการ สืบสานให้คงอยู่	กองการศึกษาฯ
๖	โครงการแข่งขันกีฬา ฟุตบอลปรangkู่ ประภษัย	เพื่อส่งเสริมให้ ประชาชนเล่น กีฬาออกกำลัง กายเพื่อสุขภาพที่ ดีและห่างไกลยา เสพติด	จัดการแข่งขัน กีฬาฟุตบอล ปรangkู่ประภษัย	๕๐,๐๐๐	๕๐,๐๐๐	๕๐,๐๐๐	๕๐,๐๐๐	๕๐,๐๐๐	ประชาชนหมู่ที่ ๑-๑๗ มีความ พึงพอใจร้อยละ ๘๐	เยาวชน ประชาชนใช้ เวลาว่างเป็น ประโยชน์ในการเล่น กีฬาห่างไกลยาเสพติด และสุขภาพ แข็งแรงปราศจากโรค	กองการศึกษาฯ

รายละเอียดโครงการพัฒนา
แผนพัฒนาท้องถิ่น (พ.ศ. ๒๕๖๖ - ๒๕๗๐)
สำหรับ องค์กรปกครองส่วนท้องถิ่นดำเนินการ
องค์การบริหารส่วนตำบลบัวใหญ่

ผ. ๐๒

ก. ยุทธศาสตร์จังหวัดที่ ๒ การพัฒนาคุณภาพคนและสังคมที่มีคุณภาพ

ข. ยุทธศาสตร์การพัฒนาของ อปท. ในเขตจังหวัดที่ ๓ การพัฒนาการศึกษาและศักยภาพพลเมือง

๑. ยุทธศาสตร์การพัฒนาคุณภาพคนและสังคม

๑.๒ แผนงานการศาสนาวัดธรรมและนันทนาการ

ที่	โครงการ	วัตถุประสงค์	เป้าหมาย (ผลผลิตของโครงการ)	งบประมาณและที่ผ่านมา					ตัวชี้วัด (KPI)	ผลที่คาดว่าจะ ได้รับ	หน่วยงาน รับผิดชอบหลัก
				๒๕๖๖ (บาท)	๒๕๖๗ (บาท)	๒๕๖๘ (บาท)	๒๕๖๙ (บาท)	๒๕๗๐ (บาท)			
๗	โครงการแข่งขันกีฬา ประเพณีบัวใหญ่เกมส์	เพื่อส่งเสริมให้ ประชาชนเล่น กีฬาออกกำลังกาย ดีและห่างไกลยา เสพติด	จัดการแข่งขัน กีฬาประเพณีบัว ใหญ่เกมส์	๑๕๐,๐๐๐	๑๕๐,๐๐๐	๑๕๐,๐๐๐	๑๕๐,๐๐๐	๑๕๐,๐๐๐	ประชาชนหมู่ที่ ๑-๑๗ มีความ พึงพอใจร้อยละ ๘๐	เยาวชน ประชาชนใช้ เวลาว่างเป็นประโยชน์ ในการเล่นกีฬาห่างไกล ยาเสพติดและสุขภาพ อนามัยที่แข็งแรง ปราศจากโรค	กองการศึกษาฯ
๘	โครงการจัดซื้อวัสดุ อุปกรณ์กีฬา	เพื่อส่งเสริมให้เด็ก เยาวชนและ ประชาชนทั่วไป ได้ออกกำลังกาย	จัดหาอุปกรณ์ กีฬาสำหรับ หมู่บ้าน หมู่ที่ ๑-๑๗	๘๕,๐๐๐	๘๕,๐๐๐	๘๕,๐๐๐	๘๕,๐๐๐	๘๕,๐๐๐	ประชาชนหมู่ที่ ๑-๑๗ มีความ พึงพอใจร้อยละ ๘๐	เยาวชน ประชาชนใช้ เวลาว่างให้เป็น ประโยชน์ในการเล่น กีฬา ห่างไกลยาเสพติด สุขภาพร่างกาย แข็งแรงสมบูรณ์	กองการศึกษาฯ

รายละเอียดโครงการพัฒนา
แผนพัฒนาท้องถิ่น (พ.ศ. ๒๕๖๖ - ๒๕๗๐)
สำหรับ องค์กรปกครองส่วนท้องถิ่นดำเนินการ
องค์การบริหารส่วนตำบลบัวใหญ่

พ. ๐๒

ก. ยุทธศาสตร์จังหวัดที่ ๒ การพัฒนาคุณภาพคนและสังคมที่มีคุณภาพ

ข. ยุทธศาสตร์การพัฒนาของ อปท. ในเขตจังหวัดที่ ๓ การพัฒนาการศึกษาและศักยภาพพลเมือง

๑. ยุทธศาสตร์การพัฒนาคุณภาพคนและสังคม

๑.๒ แผนงานการศาสนาวัฒนธรรมและนันทนาการ

ที่	โครงการ	วัตถุประสงค์	เป้าหมาย (ผลผลิตของโครงการ)	งบประมาณและที่ผ่านมา					ตัวชี้วัด (KPI)	ผลที่คาดว่าจะ ได้รับ	หน่วยงาน รับผิดชอบหลัก
				๒๕๖๖ (บาท)	๒๕๖๗ (บาท)	๒๕๖๘ (บาท)	๒๕๖๙ (บาท)	๒๕๗๐ (บาท)			
๙	โครงการรื้อบวงสรวง งานประเพณีต่าง ๆ ของตำบลบัวใหญ่ อำเภอน้ำพอง จังหวัดขอนแก่น	เพื่อสืบสาน วัฒนธรรมและ ประเพณีอันดีงาม ของชุมชน ของชุมชน	การรื้อบวงสรวง งานประเพณี ต่างๆ ของตำบล บัวใหญ่ อำเภอน้ำพอง จังหวัด ขอนแก่น	๒๐,๐๐๐	๒๐,๐๐๐	๒๐,๐๐๐	๒๐,๐๐๐	๒๐,๐๐๐	ประชาชนหมู่ที่ ๑-๑๗ มีความ พึงพอใจร้อยละ ๘๐	ประชาชนให้ ความสำคัญกับ วัฒนธรรม และ ประเพณี อันดีงาม ของท้องถิ่น	กองการศึกษาฯ
๑๐	โครงการจัดการ แข่งขันกีฬาประเพณี "รวมพลังสามัคคี รวมของดีน้ำพอง"	เพื่อส่งเสริม สนับสนุนของดี แต่ละตำบลให้ เป็นที่รู้จัก ทั้งด้าน เศรษฐกิจ สังคม และวัฒนธรรม	อุดหนุนที่ทำการ ปกครองอำเภอน้ำพอง	๒๐,๐๐๐	๒๐,๐๐๐	๒๐,๐๐๐	๒๐,๐๐๐	๒๐,๐๐๐	ประชาชนหมู่ที่ ๑-๑๗ ตำบลบัว ใหญ่ มีความพึง พอใจร้อยละ ๘๐	ประชาชนในตำบล ได้มีพื้นที่นำเสนอ ผลิตภัณฑ์ทางสังคม เศรษฐกิจและ วัฒนธรรมในท้องถิ่น ให้เป็นที่รู้จักมาก ยิ่งขึ้น	กองการศึกษาฯ

รายละเอียดโครงการพัฒนา
แผนพัฒนาท้องถิ่น (พ.ศ. ๒๕๖๖ - ๒๕๗๐)
สำหรับ องค์กรปกครองส่วนท้องถิ่นดำเนินการ
องค์การบริหารส่วนตำบลบัวใหญ่

ผ. ๐๒

ก. ยุทธศาสตร์จังหวัดที่ ๒ การพัฒนาคุณภาพคนและสังคมที่มีคุณภาพ

ข. ยุทธศาสตร์การพัฒนาของ อปท. ในเขตจังหวัดที่ ๓ การพัฒนาการศึกษาและศักยภาพพลเมือง

๑. ยุทธศาสตร์การพัฒนาคุณภาพคนและสังคม

๑.๒ แผนงานการศาสนาวัฒนธรรมและนันทนาการ

ที่	โครงการ	วัตถุประสงค์	เป้าหมาย (ผลผลิตของโครงการ)	งบประมาณและที่ผ่านมา					ตัวชี้วัด (KPI)	ผลที่คาดว่าจะ ได้รับ	หน่วยงาน รับผิดชอบหลัก
				๒๕๖๖ (บาท)	๒๕๖๗ (บาท)	๒๕๖๘ (บาท)	๒๕๖๙ (บาท)	๒๕๗๐ (บาท)			
๑๑	โครงการส่งนักกีฬาเข้าร่วมการแข่งขันกีฬา ตามโครงการรวมพลังสามัคคี รวมของดีน้ำพอง	เพื่อเยาวชนและประชาชนในพื้นที่มีร่างกายแข็งแรงและสร้างภูมิคุ้มกันต้านยาเสพติด	สนับสนุนการส่งตัวนักกีฬาเข้าร่วมการแข่งขันกีฬาตามโครงการรวมพลังสามัคคีรวมของดีน้ำพอง	๑๕๐,๐๐๐	๑๕๐,๐๐๐	๑๕๐,๐๐๐	๑๕๐,๐๐๐	๑๕๐,๐๐๐	ประชาชนหมู่ที่ ๑-๑๗ มีความพึงพอใจร้อยละ ๘๐	เยาวชนประชาชนใช้เวลาว่างให้เป็นประโยชน์ในการเล่นกีฬาทางไกลยาเสพติดสุขภาพอนามัยแข็งแรง	กองการศึกษาฯ
๑๒	โครงการติดตั้งเครื่องออกกำลังกายกลางแจ้ง (หมู่ที่ ๑)	เพื่อส่งเสริมให้เด็กเยาวชนและประชาชนทั่วไปได้ออกกำลังกาย	จัดหาเครื่องออกกำลังกายสำหรับหมู่บ้าน ๑๐ ชนิด (ตามแบบแปลนที่หมู่บ้านกำหนด)	-	๒๐๐,๐๐๐	๒๐๐,๐๐๐	-	-	ประชาชนได้รับความพึงพอใจจากการออกกำลังกาย	ประชาชนใช้เวลาว่างให้เป็นประโยชน์ในการเล่นกีฬาทางไกลยาเสพติด สุขภาพร่างกายแข็งแรง	กองการศึกษาฯ

รายละเอียดโครงการพัฒนา
แผนพัฒนาท้องถิ่น (พ.ศ. ๒๕๖๖ - ๒๕๗๐)
สำหรับ องค์กรปกครองส่วนท้องถิ่นดำเนินการ
องค์การบริหารส่วนตำบลบัวใหญ่

ผ. ๐๒

ก. ยุทธศาสตร์จังหวัดที่ ๒ การพัฒนาคุณภาพคนและสังคมที่มีคุณภาพ

ข. ยุทธศาสตร์การพัฒนาของ อปท. ในเขตจังหวัดที่ ๓ การพัฒนาการศึกษาและศักยภาพพลเมือง

๑. ยุทธศาสตร์การพัฒนาคุณภาพคนและสังคม

๑.๒ แผนงานการศาสนาวัฒนธรรมและนันทนาการ

ที่	โครงการ	วัตถุประสงค์	เป้าหมาย (ผลผลิตของโครงการ)	งบประมาณและที่ผ่านมา					ตัวชี้วัด (KPI)	ผลที่คาดว่าจะ ได้รับ	หน่วยงาน รับผิดชอบหลัก
				๒๕๖๖ (บาท)	๒๕๖๗ (บาท)	๒๕๖๘ (บาท)	๒๕๖๙ (บาท)	๒๕๗๐ (บาท)			
๑๓	โครงการติดตั้งเครื่อง ออกกำลังกาย กลางแจ้ง (หมู่ที่ ๒)	เพื่อส่งเสริมให้เด็ก เยาวชนและ ประชาชนทั่วไป ได้ออกกำลังกาย	จัดหาเครื่องออก กำลังกาย ๑.ลู่วิ่ง อเนกประสงค์ ๒. บริหารข้อเข่า ๓. บริหารสะโพก ๔. บริหารแขน ลด น้ำหนักและ นวดหลัง ๕. บริหารอก-ไหล่ (ตามแบบแปลนที่ หมู่บ้านกำหนด)	-	-	-	-	๓๐๐,๐๐๐	ประชาชนได้รับ ความพึงพอใจ จากการออก กำลังกาย	ประชาชนใช้เวลาว่าง ให้เป็นประโยชน์ในการ เล่นกีฬา ทางไกลยา เสพติด สุขภาพ ร่างกายแข็งแรง	กองการศึกษาฯ

รายละเอียดโครงการพัฒนา
แผนพัฒนาท้องถิ่น (พ.ศ. ๒๕๖๖ - ๒๕๗๐)
สำหรับ องค์กรปกครองส่วนท้องถิ่นดำเนินการ
องค์การบริหารส่วนตำบลบัวใหญ่

ผ. ๐๒

ก. ยุทธศาสตร์จังหวัดที่ ๒ การพัฒนาคุณภาพคนและสังคมที่มีคุณภาพ

ข. ยุทธศาสตร์การพัฒนาของ อปท. ในเขตจังหวัดที่ ๓ การพัฒนาการศึกษาและศักยภาพพลเมือง

๑. ยุทธศาสตร์การพัฒนาคุณภาพคนและสังคม

๑.๒ แผนงานการศาสนาวัฒนธรรมและนันทนาการ

ที่	โครงการ	วัตถุประสงค์	เป้าหมาย (ผลผลิตของโครงการ)	งบประมาณและที่ผ่านมา					ตัวชี้วัด (KPI)	ผลที่คาดว่าจะ ได้รับ	หน่วยงาน รับผิดชอบหลัก
				๒๕๖๖ (บาท)	๒๕๖๗ (บาท)	๒๕๖๘ (บาท)	๒๕๖๙ (บาท)	๒๕๗๐ (บาท)			
๑๔	โครงการติดตั้งเครื่อง ออกกำลังกาย กลางแจ้ง (หมู่ที่ ๓)	เพื่อส่งเสริมให้เด็ก เยาวชนและ ประชาชนทั่วไป ได้ออกกำลังกาย	จัดหาเครื่องออก กำลังกาย ๕ ชนิด ๑.ลู่วิ่ง อเนกประสงค์ ๒. บริหารข้อเข่า ๓. บริหารสะโพก ๔. บริหารแขน ลด น้ำหนักและ นวดหลัง ๕. บริหารอก-ไหล่ (ตามแบบแปลนที่ หมู่บ้านกำหนด)	-	-	๒๐๐,๐๐๐	-	-	ประชาชนได้รับ ความพึงพอใจ จากการออก กำลังกาย	ประชาชนใช้เวลาว่าง ให้เป็นประโยชน์ในการ เล่นกีฬา ทางไกลยา เสพติด สุขภาพ ร่างกายแข็งแรง	กองการศึกษาฯ

รายละเอียดโครงการพัฒนา
แผนพัฒนาท้องถิ่น (พ.ศ. ๒๕๖๖ - ๒๕๗๐)
สำหรับ องค์กรปกครองส่วนท้องถิ่นดำเนินการ
องค์การบริหารส่วนตำบลบัวใหญ่

ผ. ๐๒

ก. ยุทธศาสตร์จังหวัดที่ ๒ การพัฒนาคุณภาพคนและสังคมที่มีคุณภาพ

ข. ยุทธศาสตร์การพัฒนาของ อปท. ในเขตจังหวัดที่ ๓ การพัฒนาการศึกษาและศักยภาพพลเมือง

๑. ยุทธศาสตร์การพัฒนาคุณภาพคนและสังคม

๑.๒ แผนงานการศาสนาวัดธรรมและนันทนาการ

ที่	โครงการ	วัตถุประสงค์	เป้าหมาย (ผลผลิตของโครงการ)	งบประมาณและที่ผ่านมา					ตัวชี้วัด (KPI)	ผลที่คาดว่าจะ ได้รับ	หน่วยงาน รับผิดชอบหลัก
				๒๕๖๖ (บาท)	๒๕๖๗ (บาท)	๒๕๖๘ (บาท)	๒๕๖๙ (บาท)	๒๕๗๐ (บาท)			
๑๕	โครงการติดตั้งเครื่อง ออกกำลังกาย กลางแจ้ง (หมู่ที่ ๔)	เพื่อส่งเสริมให้เด็ก เยาวชนและ ประชาชนทั่วไป ได้ออกกำลังกาย	จัดหาเครื่องออก กำลังกายสำหรับ หมู่บ้าน ๑๐ ชนิด (ตามแบบแปลนที่ หมู่บ้านกำหนด)	-	-	-	-	๑๒๐,๐๐๐	ประชาชนได้รับ ความพึงพอใจ จากการออก กำลังกาย	ประชาชนใช้เวลาว่าง ให้เป็นประโยชน์ในการ เล่นกีฬา ห่างไกลยา เสพติด สุขภาพ ร่างกายแข็งแรง	กองการศึกษาฯ
๑๖	โครงการติดตั้งเครื่อง ออกกำลังกาย กลางแจ้ง (หมู่ที่ ๕)	เพื่อส่งเสริมให้เด็ก เยาวชนและ ประชาชนทั่วไป ได้ออกกำลังกาย	จัดหาเครื่องออก กำลังกายสำหรับ หมู่บ้าน ๑๐ ชนิด (ตามแบบแปลนที่ หมู่บ้านกำหนด)	-	-	๒๐๐,๐๐๐	๒๐๐,๐๐๐	-	ประชาชนได้รับ ความพึงพอใจ จากการออก กำลังกาย	ประชาชนใช้เวลาว่าง ให้เป็นประโยชน์ในการ เล่นกีฬา ห่างไกลยา เสพติด สุขภาพ ร่างกายแข็งแรง	กองการศึกษาฯ

รายละเอียดโครงการพัฒนา
แผนพัฒนาท้องถิ่น (พ.ศ. ๒๕๖๖ - ๒๕๗๐)
สำหรับ องค์กรปกครองส่วนท้องถิ่นดำเนินการ
องค์การบริหารส่วนตำบลบัวใหญ่

ผ. ๐๒

ก. ยุทธศาสตร์จังหวัดที่ ๒ การพัฒนาคุณภาพคนและสังคมที่มีคุณภาพ

ข. ยุทธศาสตร์การพัฒนาของ อปท. ในเขตจังหวัดที่ ๓ การพัฒนาการศึกษาและศักยภาพพลเมือง

๑. ยุทธศาสตร์การพัฒนาคุณภาพคนและสังคม

๑.๒ แผนงานการศาสนาวัดธรรมและนันทนาการ

ที่	โครงการ	วัตถุประสงค์	เป้าหมาย (ผลผลิตของโครงการ)	งบประมาณและที่ผ่านมา					ตัวชี้วัด (KPI)	ผลที่คาดว่าจะได้รับ	หน่วยงาน รับผิดชอบหลัก
				๒๕๖๖ (บาท)	๒๕๖๗ (บาท)	๒๕๖๘ (บาท)	๒๕๖๙ (บาท)	๒๕๗๐ (บาท)			
๑๗	โครงการติดตั้งเครื่องออกกำลังกายกลางแจ้ง (หมู่ที่ ๖)	เพื่อส่งเสริมให้เด็กเยาวชนและประชาชนทั่วไปได้ออกกำลังกาย	จัดหาเครื่องออกกำลังกายสำหรับหมู่บ้าน ๑๐ ชนิด (ตามแบบแปลนที่หมู่บ้านกำหนด)	-	-	-	๒๐๐,๐๐๐	-	ประชาชนได้รับความพึงพอใจจากการออกกำลังกาย	ประชาชนใช้เวลาว่างให้เป็นประโยชน์ในการเล่นกีฬา ทางไกลยาเสพติด สุขภาพร่างกายแข็งแรง	กองการศึกษาฯ
๑๘	โครงการติดตั้งเครื่องออกกำลังกายกลางแจ้ง (หมู่ที่ ๑๓)	เพื่อส่งเสริมให้เด็กเยาวชนและประชาชนทั่วไปได้ออกกำลังกาย	จัดหาเครื่องออกกำลังกายสำหรับหมู่บ้าน ๑๐ ชนิด ข้างคลองชลประทานถึงสวนนางจูไรรัตน์นาวัน (ตามแบบแปลนที่หมู่บ้านกำหนด)	-	-	-	๔๐๐,๐๐๐	-	ประชาชนได้รับความพึงพอใจจากการออกกำลังกาย	ประชาชนใช้เวลาว่างให้เป็นประโยชน์ในการเล่นกีฬา ทางไกลยาเสพติด สุขภาพร่างกายแข็งแรง	กองการศึกษาฯ

รายละเอียดโครงการพัฒนา
แผนพัฒนาท้องถิ่น (พ.ศ. ๒๕๖๖ - ๒๕๗๐)
สำหรับ องค์กรปกครองส่วนท้องถิ่นดำเนินการ
องค์การบริหารส่วนตำบลบัวใหญ่

ผ. ๐๒

ก. ยุทธศาสตร์จังหวัดที่ ๒ การพัฒนาคุณภาพคนและสังคมที่มีคุณภาพ

ข. ยุทธศาสตร์การพัฒนาของ อปท. ในเขตจังหวัดที่ ๓ การพัฒนาการศึกษาและศักยภาพพลเมือง

๑. ยุทธศาสตร์การพัฒนาคุณภาพคนและสังคม

๑.๒ แผนงานการศาสนาวัฒนธรรมและนันทนาการ

ที่	โครงการ	วัตถุประสงค์	เป้าหมาย (ผลผลิตของโครงการ)	งบประมาณและที่ผ่านมา					ตัวชี้วัด (KPI)	ผลที่คาดว่าจะ ได้รับ	หน่วยงาน รับผิดชอบหลัก
				๒๕๖๖ (บาท)	๒๕๖๗ (บาท)	๒๕๖๘ (บาท)	๒๕๖๙ (บาท)	๒๕๗๐ (บาท)			
๑๙	โครงการติดตั้งเครื่อง ออกกำลังกาย กลางแจ้ง (หมู่ที่ ๑๖)	เพื่อส่งเสริมให้เด็ก เยาวชนและ ประชาชนทั่วไป ได้ออกกำลังกาย	ติดตั้งเครื่องออก กำลังกายสำหรับ หมู่บ้าน สถาน สาธารณะโรงเรียนชุมชน รายการดังนี้ เครื่อง บริหารสะโพกและ ไหล่ ๑ ตัว,จักรยาน ล้อเหล็กปรับระดับ หนักเบาได้ ๑ ตัว ,เครื่องดึงไหล่ออก กำลังแขนสะพานคู่ ๑ ตัว,เครื่องลดหน้า ท้อง ๑ ตัว,เครื่อง ออกกำลังกายแบบ ถ่างหุบ ๑ ตัว	-	-	-	-	๔๐๐,๐๐๐	ประชาชนได้รับ ความพึงพอใจ จากการออก กำลังกาย	ประชาชนใช้เวลาว่าง ให้เป็นประโยชน์ในการ เล่นกีฬา ท่างไกลยา เสพติด สุขภาพ ร่างกายแข็งแรง	กองการศึกษาฯ

รายละเอียดโครงการพัฒนา
แผนพัฒนาท้องถิ่น (พ.ศ. ๒๕๖๖ - ๒๕๗๐)
สำหรับ องค์กรปกครองส่วนท้องถิ่นดำเนินการ
องค์การบริหารส่วนตำบลบัวใหญ่

ผ. ๐๒

ก. ยุทธศาสตร์จังหวัดที่ ๒ การพัฒนาคุณภาพคนและสังคมที่มีคุณภาพ

ข. ยุทธศาสตร์การพัฒนาของ อปท. ในเขตจังหวัดที่ ๓ การพัฒนาการศึกษาและศักยภาพพลเมือง

๑. ยุทธศาสตร์การพัฒนาคุณภาพคนและสังคม

๑.๒ แผนงานการศาสนาวัฒนธรรมและนันทนาการ

ที่	โครงการ	วัตถุประสงค์	เป้าหมาย (ผลผลิตของโครงการ)	งบประมาณและที่ผ่านมา					ตัวชี้วัด (KPI)	ผลที่คาดว่าจะได้รับ	หน่วยงาน รับผิดชอบหลัก
				๒๕๖๖ (บาท)	๒๕๖๗ (บาท)	๒๕๖๘ (บาท)	๒๕๖๙ (บาท)	๒๕๗๐ (บาท)			
๒๐	โครงการติดตั้งเครื่องออกกำลังกายกลางแจ้ง (หมู่ที่ ๑๗)	เพื่อส่งเสริมให้เด็กเยาวชนและประชาชนทั่วไปได้ออกกำลังกาย	ติดตั้งเครื่องออกกำลังกายสำหรับหมู่บ้าน บริเวณลาน อเนกประสงค์ น้ำประปา (ตามแบบ หมู่บ้านกำหนด)	-	-	-	๔๐๐,๐๐๐	-	ประชาชนได้รับความพึงพอใจจากการออกกำลังกาย	ประชาชนใช้เวลาว่างให้เป็นประโยชน์ในการเล่นกีฬา ท่างไกลยาเสพติด สุขภาพร่างกายแข็งแรง	กองการศึกษาฯ

รายละเอียดโครงการพัฒนา
แผนพัฒนาท้องถิ่น (พ.ศ. ๒๕๖๖ - ๒๕๗๐)
สำหรับ องค์กรปกครองส่วนท้องถิ่นดำเนินการ
องค์การบริหารส่วนตำบลบัวใหญ่

ผ. ๐๒

- ก. ยุทธศาสตร์จังหวัดที่ ๒ การพัฒนาคุณภาพคนและสังคมที่มีคุณภาพ
ข. ยุทธศาสตร์การพัฒนาของ อปท. ในเขตจังหวัดที่ ๖ การเสริมสร้างสุขภาวะ
๑. ยุทธศาสตร์การพัฒนาคุณภาพคนและสังคม

๑.๓ แผนงานการสาธารณสุข

ที่	โครงการ	วัตถุประสงค์	เป้าหมาย (ผลผลิตของโครงการ)	งบประมาณและที่ผ่านมา					ตัวชี้วัด (KPI)	ผลที่คาดว่าจะได้รับ	หน่วยงาน รับผิดชอบหลัก
				๒๕๖๖ (บาท)	๒๕๖๗ (บาท)	๒๕๖๘ (บาท)	๒๕๖๙ (บาท)	๒๕๗๐ (บาท)			
๑	โครงการจัดซื้อวัสดุป้องกันยุงลาย	เพื่อซื้อวัสดุป้องกันยุงลาย	จัดซื้อวัสดุป้องกันยุงลาย	๑๐๐,๐๐๐	๑๐๐,๐๐๐	๑๐๐,๐๐๐	๑๐๐,๐๐๐	๑๐๐,๐๐๐	วัสดุป้องกันยุงลาย	ประชาชนห่างไกลจากโรคร้ายจากโรคไข้เลือดออก	สำนักงานปลัด
๒	โครงการรณรงค์และพ่นหมอกควันป้องกันยุงลาย	เพื่อเพิ่มประสิทธิภาพการยกระดับสุขภาพที่ดี ถ้าวินหน้าแก่ประชาชนและป้องกันการเกิดโรคติดต่อในพื้นที่	กิจกรรมรณรงค์สำรวจแหล่งชุกชุมยุงลาย พ่นหมอกควัน หมู่ที่ ๑-๑๗	๕๐,๐๐๐	๕๐,๐๐๐	๕๐,๐๐๐	๕๐,๐๐๐	๕๐,๐๐๐	โรคติดต่อจากยุงลดลง	ยกระดับสุขภาพอนามัยที่ดีของประชาชนและประสิทธิภาพการทำงานด้านป้องกันรักษา พื้นฟูสุขภาพชุมชน	สำนักงานปลัด

รายละเอียดโครงการพัฒนา
แผนพัฒนาท้องถิ่น (พ.ศ. ๒๕๖๖ - ๒๕๗๐)
สำหรับ องค์กรปกครองส่วนท้องถิ่นดำเนินการ
องค์การบริหารส่วนตำบลบัวใหญ่

ผ. ๐๒

- ก. ยุทธศาสตร์จังหวัดที่ ๒ การพัฒนาคุณภาพคนและสังคมที่มีคุณภาพ
- ข. ยุทธศาสตร์การพัฒนาของ อปท. ในเขตจังหวัดที่ ๖ การเสริมสร้างสุขภาวะ
๑. ยุทธศาสตร์การพัฒนาคุณภาพคนและสังคม

๑.๓ แผนงานการสาธารณสุข

ที่	โครงการ	วัตถุประสงค์	เป้าหมาย (ผลผลิตของโครงการ)	งบประมาณและที่ผ่านมา					ตัวชี้วัด (KPI)	ผลที่คาดว่าจะได้รับ	หน่วยงาน รับผิดชอบหลัก
				๒๕๖๖ (บาท)	๒๕๖๗ (บาท)	๒๕๖๘ (บาท)	๒๕๖๙ (บาท)	๒๕๗๐ (บาท)			
๓	โครงการรณรงค์ สัตว์ปลอดโรค คน ปลอดภัย จากโรค พิษสุนัขบ้า	เพื่อดำเนินการ ป้องกันและควบคุม โรคพิษสุนัขบ้า ทั้งที่ มีเจ้าของและไม่มี เจ้าของ จากการ สำรวจของ อปท.	สุนัข/แมว ตาม จำนวนที่องค์กร ปกครองส่วน ท้องถิ่นสำรวจ	๕๐,๐๐๐	๕๐,๐๐๐	๕๐,๐๐๐	๕๐,๐๐๐	๕๐,๐๐๐	ประชาชนได้รับ ความพึงพอใจ มากขึ้นร้อยละ ๘๐	ยกระดับสุขภาพ อนามัยที่ดีของ ประชาชนและ ประสิทธิภาพการ ทำงานด้านป้องกัน รักษา พื้นฟูสุขภาพ ชุมชน	สำนักงานปลัด
๔	โครงการสำหรับ ดำเนินงานตาม แนวทางโครงการ พระราชดำริด้าน สาธารณสุขต่าง ๆ ตำบลบัวใหญ่ หมู่ที่ ๑-๑๗	เพื่อสนับสนุนงาน โครงการด้าน สาธารณสุข การ ป้องกันและควบคุม โรค	ดำเนินโครงการ ตามพระราชดำริ ด้านสาธารณสุข	๓๔๐,๐๐๐	๓๔๐,๐๐๐	๓๔๐,๐๐๐	๓๔๐,๐๐๐	๓๔๐,๐๐๐	งานสาธารณสุข ระดับตำบลมี ประสิทธิภาพ มากขึ้น	ยกระดับสุขภาพ อนามัยที่ดีของ ประชาชนและ ประสิทธิภาพการ ทำงานด้านป้องกัน รักษา พื้นฟูสุขภาพ ชุมชน	สำนักงานปลัด

รายละเอียดโครงการพัฒนา
แผนพัฒนาท้องถิ่น (พ.ศ. ๒๕๖๖ - ๒๕๗๐)
สำหรับ องค์กรปกครองส่วนท้องถิ่นดำเนินการ
องค์การบริหารส่วนตำบลบัวใหญ่

ผ. ๐๒

- ก. ยุทธศาสตร์จังหวัดที่ ๒ การพัฒนาคุณภาพคนและสังคมที่มีคุณภาพ
ข. ยุทธศาสตร์การพัฒนาของ อปท. ในเขตจังหวัดที่ ๖ การเสริมสร้างสุขภาวะ
๑. ยุทธศาสตร์การพัฒนาคุณภาพคนและสังคม

๑.๓ แผนงานการสาธารณสุข

ที่	โครงการ	วัตถุประสงค์	เป้าหมาย (ผลผลิตของโครงการ)	งบประมาณและที่ผ่านมา					ตัวชี้วัด (KPI)	ผลที่คาดว่าจะได้รับ	หน่วยงาน รับผิดชอบหลัก
				๒๕๖๖ (บาท)	๒๕๖๗ (บาท)	๒๕๖๘ (บาท)	๒๕๖๙ (บาท)	๒๕๗๐ (บาท)			
๕	โครงการสนับสนุน การดำเนินงาน กองทุนหลักประกัน สุขภาพในระดับท้องถิ่น หรือพื้นที่ อบต.บัวใหญ่	เพื่อพัฒนา ประสิทธิภาพการ ปฏิบัติงานของกองทุน หลักประกันสุขภาพใน ระดับท้องถิ่นหรือพื้นที่ ตำบลบัวใหญ่	จ่ายเงินสมทบ กองทุนหลักประกัน สุขภาพในระดับ ท้องถิ่นหรือพื้นที่ อบต.บัวใหญ่/ ตำบลบัวใหญ่	๓๐๐,๐๐๐	๓๐๐,๐๐๐	๓๐๐,๐๐๐	๓๐๐,๐๐๐	๓๐๐,๐๐๐	ประชาชนได้รับ บริการที่ดีจาก สปสข.	ประชาชนได้รับ บริการที่ดีด้าน สาธารณสุขผ่าน กองทุนหลักประกัน สุขภาพตำบลบัว ใหญ่	สำนักงานปลัด

รายละเอียดโครงการพัฒนา
แผนพัฒนาท้องถิ่น (พ.ศ. ๒๕๖๖ - ๒๕๗๐)
สำหรับ องค์กรปกครองส่วนท้องถิ่นดำเนินการ
องค์การบริหารส่วนตำบลบัวใหญ่

ผ. ๐๒

- ก. ยุทธศาสตร์จังหวัดที่ ๒ การพัฒนาคุณภาพคนและสังคมที่มีคุณภาพ
ข. ยุทธศาสตร์การพัฒนาของ อปท. ในเขตจังหวัดที่ ๖ การเสริมสร้างสุขภาวะ
๑. ยุทธศาสตร์การพัฒนาคุณภาพคนและสังคม

๑.๓ แผนงานการสาธารณสุข

ที่	โครงการ	วัตถุประสงค์	เป้าหมาย (ผลผลิตของโครงการ)	งบประมาณและที่ผ่านมา					ตัวชี้วัด (KPI)	ผลที่คาดว่าจะได้รับ	หน่วยงาน รับผิดชอบหลัก
				๒๕๖๖ (บาท)	๒๕๖๗ (บาท)	๒๕๖๘ (บาท)	๒๕๖๙ (บาท)	๒๕๗๐ (บาท)			
๖	โครงการช่วยเหลือประชาชนที่ได้รับผลกระทบ กรณีสถานการณ์การแพร่ระบาดของโรคติดเชื้อไวรัสโคโรนา 2019 (COVID-19)	เพื่อบรรเทาความเดือดร้อนในเบื้องต้น ให้ประชาชนผู้ได้รับผลกระทบจากการแพร่ระบาดของโรค สอนนโยบาย รัฐบาลที่ให้องค์กรปกครองส่วนท้องถิ่น ให้การช่วยเหลือประชาชนในพื้นที่	ดำเนินงานตามโครงการช่วยเหลือประชาชนที่ได้รับผลกระทบ กรณีสถานการณ์การแพร่ระบาดของโรคติดเชื้อไวรัสโคโรนา 2019 (COVID-19)	๑๐๐,๐๐๐	๑๐๐,๐๐๐	๑๐๐,๐๐๐	๑๐๐,๐๐๐	๑๐๐,๐๐๐	ประชาชนได้รับการช่วยเหลือในเบื้องต้น พึ่งพอใจร้อยละ ๘๐	ประชาชนที่ได้รับผลกระทบจากโรคระบาดฯ ได้รับการช่วยเหลือเยียวยาให้สามารถผ่านพ้นวิกฤตไปด้วยกัน	สำนักงานปลัด

รายละเอียดโครงการพัฒนา
แผนพัฒนาท้องถิ่น (พ.ศ. ๒๕๖๖ - ๒๕๗๐)
สำหรับ องค์กรปกครองส่วนท้องถิ่นดำเนินการ
องค์การบริหารส่วนตำบลบัวใหญ่

ผ. ๐๒

ก. ยุทธศาสตร์จังหวัดที่ ๒ การพัฒนาคุณภาพคนและสังคมที่มีคุณภาพ

ข. ยุทธศาสตร์การพัฒนาของ อปท. ในเขตจังหวัดที่ ๓ การพัฒนาการศึกษาและศักยภาพพลเมือง

๑. ยุทธศาสตร์การพัฒนาคุณภาพคนและสังคม

๑.๔ แผนงานสังคมสงเคราะห์

ที่	โครงการ	วัตถุประสงค์	เป้าหมาย (ผลผลิตของโครงการ)	งบประมาณและที่ผ่านมา					ตัวชี้วัด (KPI)	ผลที่คาดว่าจะได้รับ	หน่วยงาน รับผิดชอบหลัก
				๒๕๖๖ (บาท)	๒๕๖๗ (บาท)	๒๕๖๘ (บาท)	๒๕๖๙ (บาท)	๒๕๗๐ (บาท)			
๑	โครงการค่าย อบรมคุณธรรม จริยธรรม	เพื่ออบรมคุณธรรม จริยธรรมอันดีงาม ให้กับเด็กและเยาวชน	จัดค่ายอบรม คุณธรรมจริยธรรม เด็กและเยาวชน	๒๐,๐๐๐	๒๐,๐๐๐	๒๐,๐๐๐	๒๐,๐๐๐	๒๐,๐๐๐	เด็กและเยาวชน ม.๑-๑๗ ได้รับ การปลูกฝัง จิตสำนึกที่ดีงาม	ทำให้เด็กและ เยาวชนมีจิตสำนึกที่ดี เพื่อการเติบโตเป็น ผู้ใหญ่อย่างมี ประสิทธิภาพ	สำนักงานปลัด
๒	โครงการต้นกล้า คุณธรรม "กิจกรรมปายสี เพื่อน้อง"	เพื่อปรับปรุงอาคาร ภายในโรงเรียนและ ก่อให้เกิดความสัมพันธ์ อันดีระหว่างครู นักเรียน และผู้ปกครอง	ครู นักเรียน และ ผู้ปกครองของสภา เด็กและเยาวชน ตำบลบัวใหญ่ร่วมมือ กันทำกิจกรรม	๒๐,๐๐๐	๒๐,๐๐๐	๒๐,๐๐๐	๒๐,๐๐๐	๒๐,๐๐๐	เด็กและเยาวชน ม.๑-๑๗ ได้รับ การปลูกฝัง จิตสำนึกที่ดีงาม	ทำให้เด็กและ เยาวชนมีจิตสำนึกที่ดี เพื่อการเติบโตเป็น ผู้ใหญ่อย่างมี ประสิทธิภาพ	สำนักงานปลัด

รายละเอียดโครงการพัฒนา
แผนพัฒนาท้องถิ่น (พ.ศ. ๒๕๖๖ - ๒๕๗๐)
สำหรับ องค์กรปกครองส่วนท้องถิ่นดำเนินการ
องค์การบริหารส่วนตำบลบัวใหญ่

ผ. ๐๒

ก. ยุทธศาสตร์จังหวัดที่ ๒ การพัฒนาคุณภาพคนและสังคมที่มีคุณภาพ

ข. ยุทธศาสตร์การพัฒนาของ อปท. ในเขตจังหวัดที่ ๓ การพัฒนาการศึกษาและศักยภาพพลเมือง

๑. ยุทธศาสตร์การพัฒนาคุณภาพคนและสังคม

๑.๔ แผนงานสังคมสงเคราะห์

ที่	โครงการ	วัตถุประสงค์	เป้าหมาย (ผลผลิตของโครงการ)	งบประมาณและที่ผ่านมา					ตัวชี้วัด (KPI)	ผลที่คาดว่าจะได้รับ	หน่วยงาน รับผิดชอบหลัก
				๒๕๖๖ (บาท)	๒๕๖๗ (บาท)	๒๕๖๘ (บาท)	๒๕๖๙ (บาท)	๒๕๗๐ (บาท)			
๓	โครงการจ้างเหมาบริการรถรับส่งเด็กนักเรียนในศูนย์พัฒนาเด็กเล็ก	เพื่อลดภาระค่าใช้จ่ายให้ผู้ปกครอง และเด็กด้อยโอกาสได้เข้าศึกษาภายในศูนย์พัฒนาเด็กเล็ก	จัดการรับส่งเด็กนักเรียนในศูนย์พัฒนาเด็กเล็ก	๓๒๕,๐๐๐	๓๒๕,๐๐๐	๓๒๕,๐๐๐	๓๒๕,๐๐๐	๓๒๕,๐๐๐	จำนวนเด็กนักเรียนศูนย์พัฒนาเด็กเล็กที่นั่งรถรับส่ง	ลดค่าใช้จ่ายให้ผู้ปกครอง และเด็กด้อยโอกาสได้เข้าศึกษาภายในศูนย์พัฒนาเด็กเล็ก	กองการศึกษาฯ
๔	โครงการสนับสนุนการจัดกิจกรรมเหล่านี้ กากชาด และการจัดงานเทศกาลใหม่ ประเพณีผูกเสี่ยว และงานกาชาด จังหวัดขอนแก่น	เพื่อการดำเนินกิจกรรมด้านกาชาด บรธาทุกข์ ช่วยเหลือราษฎรผู้ยากไร้ หรือด้อยโอกาส ผู้ประสบภัยพิบัติต่าง ๆ	อุดหนุนที่ทำการปกครองอำเภอ น้ำพอง/สำนักงานเหล่ากาชาด จังหวัดขอนแก่น	๒๐,๐๐๐	๒๐,๐๐๐	๒๐,๐๐๐	๒๐,๐๐๐	๒๐,๐๐๐	ประชาชนผู้ได้รับการช่วยเหลือมีความพึงพอใจร้อยละ ๘๐	ประชาชนได้รับความช่วยเหลืออย่างทั่วถึงและต่อเนื่อง	สำนักงานปลัด

รายละเอียดโครงการพัฒนา
แผนพัฒนาท้องถิ่น (พ.ศ. ๒๕๖๖ - ๒๕๗๐)
สำหรับ องค์กรปกครองส่วนท้องถิ่นดำเนินการ
องค์การบริหารส่วนตำบลบัวใหญ่

ผ. ๐๒

ก. ยุทธศาสตร์จังหวัดที่ ๒ การพัฒนาคุณภาพคนและสังคมที่มีคุณภาพ

ข. ยุทธศาสตร์การพัฒนาของ อปท. ในเขตจังหวัดที่ ๓ การพัฒนาการศึกษาและศักยภาพพลเมือง

๑. ยุทธศาสตร์การพัฒนาคุณภาพคนและสังคม

๑.๔ แผนงานสังคมสงเคราะห์

ที่	โครงการ	วัตถุประสงค์	เป้าหมาย (ผลผลิตของโครงการ)	งบประมาณและที่ผ่านมา					ตัวชี้วัด (KPI)	ผลที่คาดว่าจะได้รับ	หน่วยงาน รับผิดชอบหลัก
				๒๕๖๖ (บาท)	๒๕๖๗ (บาท)	๒๕๖๘ (บาท)	๒๕๖๙ (บาท)	๒๕๗๐ (บาท)			
๕	โครงการกาชาดใส่ใจบรรเทาทุกข์ผู้ประสบสาธารณภัย	เพื่อการดำเนินกิจกรรมด้านการบรรเทาทุกข์ช่วยเหลือราษฎรผู้ยากไร้ หรือด้อยโอกาส ผู้ประสบภัยพิบัติต่าง ๆ	อุดหนุนที่ทำการปกครองอำเภอ น้ำพอง/กิ่งกาชาดอำเภอ น้ำพอง	๑๕,๐๐๐	๑๕,๐๐๐	๑๕,๐๐๐	๑๕,๐๐๐	๑๕,๐๐๐	ประชาชนผู้ได้รับการช่วยเหลือมีความพึงพอใจ ร้อยละ ๘๑	ประชาชนได้รับความช่วยเหลืออย่างทั่วถึงและต่อเนื่อง	สำนักงานปลัด
๖	โครงการช่วยเหลือประชาชนเพื่อบรรเทาทุกข์จากเหตุสาธารณภัย	เพื่อการดำเนินกิจกรรมด้านการบรรเทาทุกข์ช่วยเหลือประชาชนผู้ประสบภัยพิบัติต่าง ๆ	ดำเนินโครงการช่วยเหลือประชาชนเพื่อบรรเทาทุกข์จากเหตุสาธารณภัย	๑๐๐,๐๐๐	๑๐๐,๐๐๐	๑๐๐,๐๐๐	๑๐๐,๐๐๐	๑๐๐,๐๐๐	ประชาชนผู้ได้รับการช่วยเหลือมีความพึงพอใจ ร้อยละ ๘๒	ประชาชนได้รับความช่วยเหลืออย่างทั่วถึงและต่อเนื่อง	สำนักงานปลัด

รายละเอียดโครงการพัฒนา
แผนพัฒนาท้องถิ่น (พ.ศ. ๒๕๖๖ - ๒๕๗๐)
สำหรับ องค์กรปกครองส่วนท้องถิ่นดำเนินการ
องค์การบริหารส่วนตำบลบัวใหญ่

ผ. ๐๒

- ก. ยุทธศาสตร์จังหวัดที่ ๒ การพัฒนาคุณภาพคนและสังคมที่มีคุณภาพ
ข. ยุทธศาสตร์การพัฒนาของ อปท. ในเขตจังหวัดที่ ๖ การเสริมสร้างสุขภาวะ
๑. ยุทธศาสตร์การพัฒนาคุณภาพคนและสังคม

๑.๕ แผนงานงปกลาง

ที่	โครงการ	วัตถุประสงค์	เป้าหมาย (ผลผลิตของโครงการ)	งบประมาณและที่ผ่านมา					ตัวชี้วัด (KPI)	ผลที่คาดว่าจะได้รับ	หน่วยงาน รับผิดชอบหลัก
				๒๕๖๖ (บาท)	๒๕๖๗ (บาท)	๒๕๖๘ (บาท)	๒๕๖๙ (บาท)	๒๕๗๐ (บาท)			
๑	โครงการสงเคราะห์ เบี้ยยังชีพผู้สูงอายุ	เพื่อสงเคราะห์เบี้ยยังชีพ ให้แก่ผู้สูงอายุ จำนวน ๑๗ หมู่บ้านตามระเบียบ กระทรวงมหาดไทย ว่า ด้วยการจ่ายเงินสงเคราะห์ เพื่อการยังชีพขององค์กร ปกครองส่วนท้องถิ่น พ.ศ. ๒๕๕๘	สงเคราะห์เบี้ยยังชีพ ให้แก่ผู้สูงอายุที่มี อายุตั้งแต่ ๖๐ ปี ขึ้น ไปที่มีรายได้น้อย เพียงพอแก่การยัง ชีพหรือที่ถูกทอดทิ้ง เดือนละ ๖๐๐-๑,๐๐๐ บาท และตามนโยบาย ของรัฐบาล	๑๑,๒๓๒,๐๐๐	๑๑,๒๓๒,๐๐๐	๑๑,๒๓๒,๐๐๐	๑๑,๒๓๒,๐๐๐	๑๑,๒๓๒,๐๐๐	ผู้สูงอายุมีความ เป็นอยู่ที่ดีขึ้นมี คุณภาพชีวิตดีขึ้น	ผู้สูงอายุได้รับ การสวัสดิการที่ จำเป็นและสร้าง ขวัญกำลังใจ	สำนักงานปลัด

รายละเอียดโครงการพัฒนา
แผนพัฒนาท้องถิ่น (พ.ศ. ๒๕๖๖ - ๒๕๗๐)
สำหรับ องค์กรปกครองส่วนท้องถิ่นดำเนินการ
องค์การบริหารส่วนตำบลบัวใหญ่

ผ. ๐๒

- ก. ยุทธศาสตร์จังหวัดที่ ๒ การพัฒนาคุณภาพคนและสังคมที่มีคุณภาพ
ข. ยุทธศาสตร์การพัฒนาของ อปท. ในเขตจังหวัดที่ ๖ การเสริมสร้างสุขภาวะ
๑. ยุทธศาสตร์การพัฒนาคุณภาพคนและสังคม

๑.๕ แผนงานงปกลาง

ที่	โครงการ	วัตถุประสงค์	เป้าหมาย (ผลผลิตของโครงการ)	งบประมาณและที่ผ่านมา					ตัวชี้วัด (KPI)	ผลที่คาดว่าจะได้รับ	หน่วยงาน รับผิดชอบหลัก
				๒๕๖๖ (บาท)	๒๕๖๗ (บาท)	๒๕๖๘ (บาท)	๒๕๖๙ (บาท)	๒๕๗๐ (บาท)			
๒	โครงการสงเคราะห์ เบี้ยยังชีพผู้พิการ	เพื่อสงเคราะห์เบี้ยยังชีพ ให้แก่ผู้พิการ จำนวน ๑๗ หมู่บ้านตามระเบียบ กระทรวงมหาดไทย ว่า ด้วยการจ่ายเงินสงเคราะห์ เพื่อการยังชีพขององค์กร ปกครองส่วนท้องถิ่น พ.ศ. ๒๕๕๘	สงเคราะห์เบี้ยยังชีพ ให้แก่ผู้พิการหรือ ทุพพลภาพในระดับ รุนแรงจนไม่สามารถ ช่วยเหลือตนเอง และ ประกอบอาชีพการงาน ได้ในตำบลบัวใหญ่ เดือนละ ๘๐๐ บาท และตามนโยบายของ รัฐบาล	๒,๔๐๙,๖๐๐	๒,๔๐๙,๖๐๐	๒,๔๐๙,๖๐๐	๒,๔๐๙,๖๐๐	๒,๔๐๙,๖๐๐	ผู้พิการมีความ เป็นอยู่ที่ดีขึ้นมี คุณภาพชีวิตดีขึ้น	ผู้พิการได้รับการ สวัสดิการที่ จำเป็นและสร้าง ขวัญกำลังใจ	สำนักงานปลัด

รายละเอียดโครงการพัฒนา
แผนพัฒนาท้องถิ่น (พ.ศ. ๒๕๖๖ - ๒๕๗๐)
สำหรับ องค์กรปกครองส่วนท้องถิ่นดำเนินการ
องค์การบริหารส่วนตำบลบัวใหญ่

ผ. ๐๒

- ก. ยุทธศาสตร์จังหวัดที่ ๒ การพัฒนาคุณภาพคนและสังคมที่มีคุณภาพ
ข. ยุทธศาสตร์การพัฒนาของ อปท. ในเขตจังหวัดที่ ๖ การเสริมสร้างสุขภาวะ
๑. ยุทธศาสตร์การพัฒนาคุณภาพคนและสังคม

๑.๕ แผนงานงบกลาง

ที่	โครงการ	วัตถุประสงค์	เป้าหมาย (ผลผลิตของโครงการ)	งบประมาณและที่ผ่านมา					ตัวชี้วัด (KPI)	ผลที่คาดว่าจะได้รับ	หน่วยงาน รับผิดชอบหลัก
				๒๕๖๖ (บาท)	๒๕๖๗ (บาท)	๒๕๖๘ (บาท)	๒๕๖๙ (บาท)	๒๕๗๐ (บาท)			
๓	โครงการสงเคราะห์ เบี้ยยังชีพผู้สูงอายุ	เพื่อสงเคราะห์เบี้ยยังชีพให้แก่ผู้สูงอายุจำนวน ๑๗ หมู่บ้านตามระเบียบกระทรวงมหาดไทย ว่าด้วยการจ่ายเงินสงเคราะห์เพื่อการยังชีพขององค์กรปกครองส่วนท้องถิ่น พ.ศ.๒๕๔๘	สงเคราะห์เบี้ยยังชีพให้แก่ผู้ติดเชื้อ H.I.V. และผู้สูงอายุในตำบลบัวใหญ่ เดือนละ ๕๐๐ บาท	๔๒,๐๐๐	๔๒,๐๐๐	๔๒,๐๐๐	๔๒,๐๐๐	๔๒,๐๐๐	ผู้สูงอายุเอดส์มีความเป็นอยู่ที่ดีขึ้นมีคุณภาพชีวิตดีขึ้น	ผู้สูงอายุเอดส์ได้รับการสวัสดิการที่จำเป็นและสร้างขวัญกำลังใจ	สำนักงานปลัด

รายละเอียดโครงการพัฒนา
แผนพัฒนาท้องถิ่น (พ.ศ. ๒๕๖๖ - ๒๕๗๐)
สำหรับ องค์กรปกครองส่วนท้องถิ่นดำเนินการ
องค์การบริหารส่วนตำบลบัวใหญ่

ผ. ๐๒

- ก. ยุทธศาสตร์จังหวัดที่ ๒ การพัฒนาคุณภาพคนและสังคมที่มีคุณภาพ
ข. ยุทธศาสตร์การพัฒนาของ อปท. ในเขตจังหวัดที่ ๖ การเสริมสร้างสุขภาวะ
๑. ยุทธศาสตร์การพัฒนาคุณภาพคนและสังคม

๑.๕ แผนงานงบกลาง

ที่	โครงการ	วัตถุประสงค์	เป้าหมาย (ผลผลิตของโครงการ)	งบประมาณและที่ผ่านมา					ตัวชี้วัด (KPI)	ผลที่คาดว่าจะได้รับ	หน่วยงาน รับผิดชอบหลัก
				๒๕๖๖ (บาท)	๒๕๖๗ (บาท)	๒๕๖๘ (บาท)	๒๕๖๙ (บาท)	๒๕๗๐ (บาท)			
๔	โครงการการดูแล ระยะยาวด้าน สาธารณสุข (LTC)	องค์กรปกครองส่วน ท้องถิ่นจัดบริการ สาธารณสุขสำหรับผู้ สูงอายุและผู้ที่มี ภาวะพึ่งพิงในพื้นที่ ตำบลบัวใหญ่	ผู้สูงอายุและผู้ที่มี ภาวะพึ่งพิง ตาม ประกาศ คณะกรรมการ หลักประกัน สุขภาพแห่งชาติ	๓๐๐,๐๐๐	๓๐๐,๐๐๐	๓๐๐,๐๐๐	๓๐๐,๐๐๐	๓๐๐,๐๐๐	ประชาชนได้รับความ พึงพอใจ มากขึ้นร้อยละ ๘๐	ยกระดับการ บริการ สาธารณสุขที่ดี ของประชาชน และ ประสิทธิภาพ การทำงานด้าน ป้องกัน รักษา ฟื้นฟูสุขภาพ ชุมชน	สำนักงานปลัด

รายละเอียดโครงการพัฒนา
แผนพัฒนาท้องถิ่น (พ.ศ. ๒๕๖๖ - ๒๕๗๐)
สำหรับ องค์กรปกครองส่วนท้องถิ่นดำเนินการ
องค์การบริหารส่วนตำบลบัวใหญ่

ผ. ๐๒

ก. ยุทธศาสตร์จังหวัดที่ ๑ การยกระดับการพัฒนาเศรษฐกิจและเพิ่มขีดความสามารถทางการแข่งขัน

ข. ยุทธศาสตร์การพัฒนาของ อปท. ในเขตจังหวัดที่ ๒ การพัฒนาโครงสร้างพื้นฐาน

๒.ยุทธศาสตร์การพัฒนาเมืองและชุมชนให้น่าอยู่

๒.๑ แผนงานอุตสาหกรรมและการโยธา

ที่	โครงการ	วัตถุประสงค์	เป้าหมาย (ผลผลิตของโครงการ)	งบประมาณและที่ผ่านมา					ตัวชี้วัด (KPI)	ผลที่คาดว่าจะได้รับ	หน่วยงาน รับผิดชอบหลัก
				๒๕๖๖ (บาท)	๒๕๖๗ (บาท)	๒๕๖๘ (บาท)	๒๕๖๙ (บาท)	๒๕๗๐ (บาท)			
๑	โครงการวางท่อระบายน้ำพร้อมไหล่ทางคอนกรีต (หมู่ที่ ๑)	เพื่อป้องกันและแก้ไขปัญหาน้ำท่วมและขยายไหล่ทางสะดวกการสัญจร	ก่อสร้างท่อระบายน้ำจากบ้านนางสุพัตรารัตนพลที่ ถึงสี่แยกที่นางสำลี ตรีศาสตร์ท่อระบายน้ำขนาด Ø๐.๔๐*๑๐๐ เมตรพร้อมบ่อบล็อกทุกช่วง๑๐ เมตร และขยายไหล่ทางตลอดแนว	๖๐๐,๐๐๐	-	-	-	-	ความพึงพอใจที่ไม่มีน้ำท่วมขังในพื้นที่และการสัญจรที่สะดวกขึ้น	ระบายน้ำได้อย่างรวดเร็วลดปัญหา น้ำท่วมขังและเสริมเรื่องการสัญจร	กองช่าง

รายละเอียดโครงการพัฒนา
แผนพัฒนาท้องถิ่น (พ.ศ. ๒๕๖๖ - ๒๕๗๐)
สำหรับ องค์กรปกครองส่วนท้องถิ่นดำเนินการ
องค์การบริหารส่วนตำบลบัวใหญ่

ผ. ๐๒

ก. ยุทธศาสตร์จังหวัดที่ ๑ การยกระดับการพัฒนาเศรษฐกิจและเพิ่มขีดความสามารถทางการแข่งขัน

ข. ยุทธศาสตร์การพัฒนาของ อปท. ในเขตจังหวัดที่ ๒ การพัฒนาโครงสร้างพื้นฐาน

๒. ยุทธศาสตร์การพัฒนาเมืองและชุมชนให้น่าอยู่

๒.๑ แผนงานอุตสาหกรรมและการโยธา

ที่	โครงการ	วัตถุประสงค์	เป้าหมาย (ผลผลิตของโครงการ)	งบประมาณและที่ผ่านมา					ตัวชี้วัด (KPI)	ผลที่คาดว่าจะได้รับ	หน่วยงาน รับผิดชอบหลัก
				๒๕๖๖ (บาท)	๒๕๖๗ (บาท)	๒๕๖๘ (บาท)	๒๕๖๙ (บาท)	๒๕๗๐ (บาท)			
๒	โครงการวางท่อระบายน้ำพร้อมไหล่ทางคอนกรีต (หมู่ที่ ๑)	เพื่อป้องกันและแก้ไขปัญหาน้ำท่วมและขยายไหล่ทางสะดวกการสัญจร	ก่อสร้างท่อระบายน้ำจากฝั่งตรงข้ามหน้าบ้านนางละมุล ถึงหน้าประตูวัดกุ้ประภาชัย ท่อระบายน้ำขนาด $\varnothing ๐.๔๐ * ๑๐๐$ เมตร พร้อมบ่อบอกทุกช่วง ๑๐ เมตร และขยายไหล่ทางตลอดแนว	๖๐๐,๐๐๐	-	-	-	-	ความพึงพอใจที่ไม่มีน้ำท่วมขังในพื้นที่และการสัญจรที่สะดวกขึ้น	ระบายน้ำได้อย่างรวดเร็วลดปัญหา น้ำท่วมขังและเสริมเรื่องการสัญจร	กองช่าง

รายละเอียดโครงการพัฒนา
แผนพัฒนาท้องถิ่น (พ.ศ. ๒๕๖๖ - ๒๕๗๐)
สำหรับ องค์กรปกครองส่วนท้องถิ่นดำเนินการ
องค์การบริหารส่วนตำบลบัวใหญ่

ผ. ๐๒

ก. ยุทธศาสตร์จังหวัดที่ ๑ การยกระดับการพัฒนาเศรษฐกิจและเพิ่มขีดความสามารถทางการแข่งขัน

ข. ยุทธศาสตร์การพัฒนาของ อปท. ในเขตจังหวัดที่ ๒ การพัฒนาโครงสร้างพื้นฐาน

๒.ยุทธศาสตร์การพัฒนาเมืองและชุมชนให้น่าอยู่

๒.๑ แผนงานอุตสาหกรรมและการโยธา

ที่	โครงการ	วัตถุประสงค์	เป้าหมาย (ผลผลิตของโครงการ)	งบประมาณและที่ผ่านมา					ตัวชี้วัด (KPI)	ผลที่คาดว่าจะได้รับ	หน่วยงาน รับผิดชอบหลัก
				๒๕๖๖ (บาท)	๒๕๖๗ (บาท)	๒๕๖๘ (บาท)	๒๕๖๙ (บาท)	๒๕๗๐ (บาท)			
๓	โครงการวางท่อระบายน้ำพร้อมไหล่ทางคอนกรีต (หมู่ที่ ๑)	เพื่อป้องกันและแก้ไขปัญหาน้ำท่วม น้ำกัดเซาะและเสริมผิวจราจรให้สัญจรสะดวก	ก่อสร้างวางท่อระบายน้ำ จากหน้าบ้านนางพัชรี หลานวงศ์ถึงบ้านนางบัวไล แสงกุล ถึง ท่อระบายน้ำขนาด Ø๐.๔๐เมตร พร้อมบล็อกรูทึบทุกช่วง๑๐เมตร	-	๖๐๐,๐๐๐	-	-	-	ความพึงพอใจที่ไม่มีน้ำท่วมขังในพื้นที่และการสัญจรที่สะดวกขึ้น	ระบายน้ำได้อย่างรวดเร็วลดปัญหา น้ำท่วมขังและเสริมเรื่องการสัญจร	กองช่าง

รายละเอียดโครงการพัฒนา
แผนพัฒนาท้องถิ่น (พ.ศ. ๒๕๖๖ - ๒๕๗๐)
สำหรับ องค์กรปกครองส่วนท้องถิ่นดำเนินการ
องค์การบริหารส่วนตำบลบัวใหญ่

ผ. ๐๒

ก. ยุทธศาสตร์จังหวัดที่ ๑ การยกระดับการพัฒนาเศรษฐกิจและเพิ่มขีดความสามารถทางการแข่งขัน

ข. ยุทธศาสตร์การพัฒนาของ อปท. ในเขตจังหวัดที่ ๒ การพัฒนาโครงสร้างพื้นฐาน

๒.ยุทธศาสตร์การพัฒนาเมืองและชุมชนให้น่าอยู่

๒.๑ แผนงานอุตสาหกรรมและการโยธา

ที่	โครงการ	วัตถุประสงค์	เป้าหมาย (ผลผลิตของโครงการ)	งบประมาณและที่ผ่านมา					ตัวชี้วัด (KPI)	ผลที่คาดว่าจะได้รับ	หน่วยงาน รับผิดชอบหลัก
				๒๕๖๖ (บาท)	๒๕๖๗ (บาท)	๒๕๖๘ (บาท)	๒๕๖๙ (บาท)	๒๕๗๐ (บาท)			
๔	โครงการวางท่อระบายน้ำพร้อมไหล่ทางคอนกรีต (หมู่ที่ ๑)	เพื่อป้องกันและแก้ไขปัญหาน้ำท่วม น้ำกัดเซาะและเสริมผิวจราจรให้สัญจรสะดวก	ก่อสร้างวางท่อระบายน้ำจาก จากสี่แยกต้นโพธิ์ ถึงลำห้วยเม็กหน้าบ้านนายอิศรา ถนนทั้งสองฝั่ง ท่อระบายน้ำขนาด Ø๐.๔๐เมตร พร้อมบล็อกรูทุกช่วง๑๐เมตร ความยาวรวมบล็อกรูไม่น้อยกว่า ๑๐๐ ม.	-	-	๘๐๐,๐๐๐	-	-	ความพึงพอใจที่ไม่มีน้ำท่วมขังในพื้นที่และการสัญจรที่สะดวกขึ้น	ระบายน้ำได้อย่างรวดเร็วลดปัญหา น้ำท่วมขังและเสริมเรื่องการสัญจร	กองช่าง

รายละเอียดโครงการพัฒนา
แผนพัฒนาท้องถิ่น (พ.ศ. ๒๕๖๖ - ๒๕๗๐)
สำหรับ องค์กรปกครองส่วนท้องถิ่นดำเนินการ
องค์การบริหารส่วนตำบลบัวใหญ่

ผ. ๐๒

ก. ยุทธศาสตร์จังหวัดที่ ๑ การยกระดับการพัฒนาเศรษฐกิจและเพิ่มขีดความสามารถทางการแข่งขัน

ข. ยุทธศาสตร์การพัฒนาของ อปท. ในเขตจังหวัดที่ ๒ การพัฒนาโครงสร้างพื้นฐาน

๒.ยุทธศาสตร์การพัฒนาเมืองและชุมชนให้น่าอยู่

๒.๑ แผนงานอุตสาหกรรมและการโยธา

ที่	โครงการ	วัตถุประสงค์	เป้าหมาย (ผลผลิตของโครงการ)	งบประมาณและที่ผ่านมา					ตัวชี้วัด (KPI)	ผลที่คาดว่าจะได้รับ	หน่วยงาน รับผิดชอบหลัก
				๒๕๖๖ (บาท)	๒๕๖๗ (บาท)	๒๕๖๘ (บาท)	๒๕๖๙ (บาท)	๒๕๗๐ (บาท)			
๕	โครงการก่อสร้างถนน คสล. (หมู่ที่ ๑)	เพื่อพัฒนาระบบการคมนาคมขนส่ง ความปลอดภัย	ก่อสร้างถนน คสล.ทางโรงสีนางทองใบจันทร์ฝ้าย ถึงถนนคอนกรีต ข้างบ้านนางสมใจ นิมเขียง กว้าง ๔ เมตร ยาว ๒๐๐ เมตร	-	-	๔๐๐,๐๐๐	-	-	มีเส้นทางคมนาคมที่เป็นมาตรฐานเพิ่มขึ้น	ประชาชนสามารถคมนาคมทางบกโดยสะดวกปลอดภัย	กองช่าง
๖	โครงการก่อสร้างถนน คสล. (หมู่ที่ ๑)	เพื่อพัฒนาระบบการคมนาคมขนส่ง ความปลอดภัย	ก่อสร้างถนน คสล. หน้าบ้านนายชลวา ถึงนางจันทรา สิทธิจัน กว้าง ๔ เมตร ยาว ๑๕๐ เมตร	-	-	๓๕๐,๐๐๐	-	-	มีเส้นทางคมนาคมที่เป็นมาตรฐานเพิ่มขึ้น	ประชาชนสามารถคมนาคมทางบกโดยสะดวกปลอดภัย	กองช่าง

รายละเอียดโครงการพัฒนา
แผนพัฒนาท้องถิ่น (พ.ศ. ๒๕๖๖ - ๒๕๗๐)
สำหรับ องค์กรปกครองส่วนท้องถิ่นดำเนินการ
องค์การบริหารส่วนตำบลบัวใหญ่

ผ. ๐๒

ก. ยุทธศาสตร์จังหวัดที่ ๑ การยกระดับการพัฒนาเศรษฐกิจและเพิ่มขีดความสามารถทางการแข่งขัน

ข. ยุทธศาสตร์การพัฒนาของ อปท. ในเขตจังหวัดที่ ๒ การพัฒนาโครงสร้างพื้นฐาน

๒.ยุทธศาสตร์การพัฒนาเมืองและชุมชนให้น่าอยู่

๒.๑ แผนงานอุตสาหกรรมและการโยธา

ที่	โครงการ	วัตถุประสงค์	เป้าหมาย (ผลผลิตของโครงการ)	งบประมาณและที่ผ่านมา					ตัวชี้วัด (KPI)	ผลที่คาดว่าจะได้รับ	หน่วยงาน รับผิดชอบหลัก
				๒๕๖๖ (บาท)	๒๕๖๗ (บาท)	๒๕๖๘ (บาท)	๒๕๖๙ (บาท)	๒๕๗๐ (บาท)			
๗	โครงการวางท่อระบายน้ำพร้อมไหล่ทางคอนกรีต (หมู่ที่ ๑)	เพื่อป้องกันและแก้ไขปัญหาน้ำท่วมและขยายไหล่ทางสะดวกการสัญจร	ก่อสร้างท่อระบายน้ำจากสี่แยกบ้านนางสังคม หัวหาญ ถึงหน้าวัดกุ้ประภาชัยท่อระบายน้ำขนาด Ø๐.๔๐*๑๐๐ เมตร พร้อมบ่ลือกทุกช่วง๑๐ เมตร และขยายไหล่ทางตลอดแนว	-	-	-	๖๐๐,๐๐๐	-	ความพึงพอใจที่ไม่มีน้ำท่วมขังในพื้นที่และการสัญจรที่สะดวกขึ้น	ระบายน้ำได้อย่างรวดเร็วลดปัญหา น้ำท่วมขังและเสริมเรื่องการสัญจร	กองช่าง

รายละเอียดโครงการพัฒนา
แผนพัฒนาท้องถิ่น (พ.ศ. ๒๕๖๖ - ๒๕๗๐)
สำหรับ องค์กรปกครองส่วนท้องถิ่นดำเนินการ
องค์การบริหารส่วนตำบลบัวใหญ่

ผ. ๐๒

ก. ยุทธศาสตร์จังหวัดที่ ๑ การยกระดับการพัฒนาเศรษฐกิจและเพิ่มขีดความสามารถทางการแข่งขัน

ข. ยุทธศาสตร์การพัฒนาของ อปท. ในเขตจังหวัดที่ ๒ การพัฒนาโครงสร้างพื้นฐาน

๒.ยุทธศาสตร์การพัฒนาเมืองและชุมชนให้น่าอยู่

๒.๑ แผนงานอุตสาหกรรมและการโยธา

ที่	โครงการ	วัตถุประสงค์	เป้าหมาย (ผลผลิตของโครงการ)	งบประมาณและที่ผ่านมา					ตัวชี้วัด (KPI)	ผลที่คาดว่าจะได้รับ	หน่วยงาน รับผิดชอบหลัก
				๒๕๖๖ (บาท)	๒๕๖๗ (บาท)	๒๕๖๘ (บาท)	๒๕๖๙ (บาท)	๒๕๗๐ (บาท)			
๘	โครงการก่อสร้างถนนลูกรังบดอัด (หมู่ที่ ๑)	เพื่อพัฒนาระบบการคมนาคมขนส่ง ความปลอดภัยในการสัญจรของประชาชนในพื้นที่	ก่อสร้างถนนลูกรังบดอัด จากนางงละมุด มีชัย ถึงฝายของหมู่ ๒ ขนาดกว้าง ๕ เมตร ยาว ๑,๘๐๐ เมตร หนาเฉลี่ย ๐.๒๐ เมตร	-	-	-	-	๕๐๐,๐๐๐	มีเส้นทางคมนาคมที่เป็นมาตรฐานเพิ่มขึ้น	ประชาชนสามารถคมนาคมทางบกโดยสะดวกปลอดภัย	กองช่าง
๙	โครงการก่อสร้างโดมหลังคาอเนกประสงค์ (หมู่ที่ ๒)	เพื่อจัดกิจกรรมนันทนาการและกิจกรรมต่าง ๆ ร่วมกันในชุมชน	ก่อสร้างโดมหลังคาอเนกประสงค์หน้าศาลาประชาคมบ้านรักชาติ กว้าง ๔ เมตร ยาว ๑๕ เมตร พื้นี่รวมไม่น้อยกว่า ๘๔ ตร.ม.	๒๐๐,๐๐๐	-	-	-	-	มีเส้นทางคมนาคมที่เป็นมาตรฐานเพิ่มขึ้น	ประชาชนสามารถคมนาคมทางบกโดยสะดวกปลอดภัย	กองช่าง

รายละเอียดโครงการพัฒนา
แผนพัฒนาท้องถิ่น (พ.ศ. ๒๕๖๖ - ๒๕๗๐)
สำหรับ องค์กรปกครองส่วนท้องถิ่นดำเนินการ
องค์การบริหารส่วนตำบลบัวใหญ่

ผ. ๐๒

ก. ยุทธศาสตร์จังหวัดที่ ๑ การยกระดับการพัฒนาเศรษฐกิจและเพิ่มขีดความสามารถทางการแข่งขัน

ข. ยุทธศาสตร์การพัฒนาของ อปท. ในเขตจังหวัดที่ ๒ การพัฒนาโครงสร้างพื้นฐาน

๒.ยุทธศาสตร์การพัฒนาเมืองและชุมชนให้น่าอยู่

๒.๑ แผนงานอุตสาหกรรมและการโยธา

ที่	โครงการ	วัตถุประสงค์	เป้าหมาย (ผลผลิตของโครงการ)	งบประมาณและที่ผ่านมา					ตัวชี้วัด (KPI)	ผลที่คาดว่าจะได้รับ	หน่วยงาน รับผิดชอบหลัก
				๒๕๖๖ (บาท)	๒๕๖๗ (บาท)	๒๕๖๘ (บาท)	๒๕๖๙ (บาท)	๒๕๗๐ (บาท)			
๑๐	โครงการก่อสร้างถนน คสล. (หมู่ที่ ๒)	เพื่อพัฒนาระบบการคมนาคมขนส่ง ความปลอดภัยในการสัญจรของประชาชนในพื้นที่	ก่อสร้างถนน คสล. หลังโรงเรียนชุมชน กว้าง ๔ เมตร ยาว ๑๐๐ เมตร หนา ๐.๑๕ เมตร	๓๐๐,๐๐๐	-	-	-	-	มีเส้นทางคมนาคมที่เป็นมาตรฐานเพิ่มขึ้น	ประชาชนเดินทางโดยสะดวกปลอดภัย และโครงสร้างพื้นฐานได้รับการพัฒนาดียิ่งขึ้น	กองช่าง
๑๑	โครงการก่อสร้างถนน คสล. (หมู่ที่ ๒)	เพื่อพัฒนาระบบการคมนาคมขนส่ง ความปลอดภัยในการสัญจรของประชาชนในพื้นที่	ก่อสร้างถนน คสล. ข้างสระน้ำของวัด ถึง อบต.บัวใหญ่ กว้าง ๔ เมตร ยาว ๒๐๐ เมตร หนา ๐.๑๕ เมตร	๔๐๐,๐๐๐	-	-	-	-	มีเส้นทางคมนาคมที่เป็นมาตรฐานเพิ่มขึ้น	ประชาชนเดินทางโดยสะดวกปลอดภัย และโครงสร้างพื้นฐานได้รับการพัฒนาดียิ่งขึ้น	กองช่าง

รายละเอียดโครงการพัฒนา
แผนพัฒนาท้องถิ่น (พ.ศ. ๒๕๖๖ - ๒๕๗๐)
สำหรับ องค์กรปกครองส่วนท้องถิ่นดำเนินการ
องค์การบริหารส่วนตำบลบัวใหญ่

ผ. ๐๒

ก. ยุทธศาสตร์จังหวัดที่ ๑ การยกระดับการพัฒนาเศรษฐกิจและเพิ่มขีดความสามารถทางการแข่งขัน

ข. ยุทธศาสตร์การพัฒนาของ อปท. ในเขตจังหวัดที่ ๒ การพัฒนาโครงสร้างพื้นฐาน

๒.ยุทธศาสตร์การพัฒนาเมืองและชุมชนให้น่าอยู่

๒.๑ แผนงานอุตสาหกรรมและการโยธา

ที่	โครงการ	วัตถุประสงค์	เป้าหมาย (ผลผลิตของโครงการ)	งบประมาณและที่ผ่านมา					ตัวชี้วัด (KPI)	ผลที่คาดว่าจะได้รับ	หน่วยงาน รับผิดชอบหลัก
				๒๕๖๖ (บาท)	๒๕๖๗ (บาท)	๒๕๖๘ (บาท)	๒๕๖๙ (บาท)	๒๕๗๐ (บาท)			
๑๒	โครงการก่อสร้าง ซุ้มประตู ทางเข้าออก หมู่บ้าน (หมู่บ้านที่ ๒)	เพื่อ ประชาสัมพันธ์ และบ่งบอกถึง แนวเขตของ หมู่บ้าน	ก่อสร้างซุ้มประตู ทางเข้าหมู่บ้านพร้อม ป้ายชื่อหมู่บ้าน กว้าง ๖ เมตร สูง ๕.๕๐ เมตร (ตามแบบแปลน อบต.บัวใหญ่กำหนด)	-	๒๐๐,๐๐๐	-	-	-	ซุ้มประตูเข้า ออกหมู่บ้าน	ประชาชนได้ รับทราบและ บ่ง บอกแนวเขตของ หมู่บ้าน	กองช่าง
๑๓	โครงการก่อสร้าง วางท่อระบายน้ำ (หมู่บ้านที่ ๒)	เพื่อป้องกันและ แก้ไขปัญหาน้ำ ท่วมและขยาย ไหล่ทางสะดวก การสัญจร	ก่อสร้างท่อระบายน้ำ ข้างบ้านนายประพันธ์ เขตกลาง ขนาด Ø ๐.๔๐ เมตร พร้อมบ่อ พักทุก ๑๐ ม. ความ ยาวรวมบ่อพักไม่น้อย กว่า ๑๐๐ เมตร	-	๔๐๐,๐๐๐	-	-	-	ไม่มีน้ำท่วมขัง ในพื้นที่	ระบายน้ำได้อย่าง รวดเร็วลดปัญหา น้ำท่วมขัง	กองช่าง

รายละเอียดโครงการพัฒนา
แผนพัฒนาท้องถิ่น (พ.ศ. ๒๕๖๖ - ๒๕๗๐)
สำหรับ องค์กรปกครองส่วนท้องถิ่นดำเนินการ
องค์การบริหารส่วนตำบลบัวใหญ่

ผ. ๐๒

ก. ยุทธศาสตร์จังหวัดที่ ๑ การยกระดับการพัฒนาเศรษฐกิจและเพิ่มขีดความสามารถทางการแข่งขัน

ข. ยุทธศาสตร์การพัฒนาของ อปท. ในเขตจังหวัดที่ ๒ การพัฒนาโครงสร้างพื้นฐาน

๒.ยุทธศาสตร์การพัฒนาเมืองและชุมชนให้น่าอยู่

๒.๑ แผนงานอุตสาหกรรมและการโยธา

ที่	โครงการ	วัตถุประสงค์	เป้าหมาย (ผลผลิตของโครงการ)	งบประมาณและที่ผ่านมา					ตัวชี้วัด (KPI)	ผลที่คาดว่าจะได้รับ	หน่วยงาน รับผิดชอบหลัก
				๒๕๖๖ (บาท)	๒๕๖๗ (บาท)	๒๕๖๘ (บาท)	๒๕๖๙ (บาท)	๒๕๗๐ (บาท)			
๑๔	โครงการก่อสร้างลานคอนกรีตเสริมเหล็ก (หมู่ ๒)	เพื่อการใช้ประโยชน์ได้หลากหลาย อเนกประสงค์	ก่อสร้างลานคอนกรีต อเนกประสงค์บริเวณ สนามกีฬา พื้นที่ ๑,๐๐๐ ตร.ม. หนา เฉลี่ย ๐.๑๕ เมตร	-	๒๕๐,๐๐๐	-	-	-	ประชาชนมีความพึงพอใจมากกว่าร้อยละ ๘๐	ชุมชนมีความเข้มแข็ง สามัคคีกัน ร่วมกิจกรรมชุมชน	กองช่าง
๑๕	โครงการก่อสร้างถนน คสล. (หมู่ที่ ๒)	เพื่อพัฒนาระบบการคมนาคม ขนส่ง ความปลอดภัย	ก่อสร้างถนน คสล. ข้างสระน้ำวัดถึง ถนนลาดยาง กว้าง ๔ เมตร ยาว ๒๐๐ เมตร หนาเฉลี่ย ๐.๑๕ เมตร	-	-	๔๐๐,๐๐๐	-	-	มีเส้นทางคมนาคมที่เป็นมาตรฐานเพิ่มขึ้น	ประชาชนสามารถคมนาคมทางบกโดยสะดวกปลอดภัย	กองช่าง

รายละเอียดโครงการพัฒนา
แผนพัฒนาท้องถิ่น (พ.ศ. ๒๕๖๖ - ๒๕๗๐)
สำหรับ องค์กรปกครองส่วนท้องถิ่นดำเนินการ
องค์การบริหารส่วนตำบลบัวใหญ่

ผ. ๐๒

ก. ยุทธศาสตร์จังหวัดที่ ๑ การยกระดับการพัฒนาเศรษฐกิจและเพิ่มขีดความสามารถทางการแข่งขัน

ข. ยุทธศาสตร์การพัฒนาของ อปท. ในเขตจังหวัดที่ ๒ การพัฒนาโครงสร้างพื้นฐาน

๒.ยุทธศาสตร์การพัฒนาเมืองและชุมชนให้น่าอยู่

๒.๑ แผนงานอุตสาหกรรมและการโยธา

ที่	โครงการ	วัตถุประสงค์	เป้าหมาย (ผลผลิตของโครงการ)	งบประมาณและที่ผ่านมา					ตัวชี้วัด (KPI)	ผลที่คาดว่าจะได้รับ	หน่วยงาน รับผิดชอบหลัก
				๒๕๖๖ (บาท)	๒๕๖๗ (บาท)	๒๕๖๘ (บาท)	๒๕๖๙ (บาท)	๒๕๗๐ (บาท)			
๑๖	โครงการก่อสร้าง วางท่อระบายน้ำ (หมู่ที่ ๒)	เพื่อป้องกันและ แก้ไขปัญหาน้ำ ท่วมและขยาย ไหล่ทางสะดวก การสัญจร	ก่อสร้างท่อระบายน้ำ ข้างนายนายเคนสม ตีรี ศาสตร์ถึงคูโคกม่วง ขนาด Ø ๐.๔๐ เมตร พร้อมบ่อพักทุก ๑๐ ม. ความยาวรวมบ่อ พักไม่น้อยกว่า ๒๐๐ เมตร	-	-	๔๐๐,๐๐๐	-	-	ไม่มีน้ำท่วมขัง ในพื้นที่	ระบายน้ำได้อย่าง รวดเร็วลดปัญหา น้ำท่วมขัง	กองช่าง
๑๗	โครงการก่อสร้าง โดมหลังคา อเนกประสงค์ (หมู่ที่ ๒)	เพื่อจัดกิจกรรม นันทนาการและ กิจกรรมต่าง ๆ ร่วมกันในชุมชน	ก่อสร้างโดมหลังคา อเนกประสงค์ สนาม กีฬาบ้านรักชาติ กว้าง ๕ เมตร ยาว ๒๐ เมตร	-	-	-	๓๐๐,๐๐๐	-	มีเส้นทาง คมนาคมที่ เป็นมาตรฐาน เพิ่มขึ้น	ประชาชนสามารถ คมนาคมทางบก โดยสะดวก ปลอดภัย	กองช่าง

รายละเอียดโครงการพัฒนา
แผนพัฒนาท้องถิ่น (พ.ศ. ๒๕๖๖ - ๒๕๗๐)
สำหรับ องค์กรปกครองส่วนท้องถิ่นดำเนินการ
องค์การบริหารส่วนตำบลบัวใหญ่

ผ. ๐๒

ก. ยุทธศาสตร์จังหวัดที่ ๑ การยกระดับการพัฒนาเศรษฐกิจและเพิ่มขีดความสามารถทางการแข่งขัน

ข. ยุทธศาสตร์การพัฒนาของ อปท. ในเขตจังหวัดที่ ๒ การพัฒนาโครงสร้างพื้นฐาน

๒.ยุทธศาสตร์การพัฒนาเมืองและชุมชนให้น่าอยู่

๒.๑ แผนงานอุตสาหกรรมและการโยธา

ที่	โครงการ	วัตถุประสงค์	เป้าหมาย (ผลผลิตของโครงการ)	งบประมาณและที่ผ่านมา					ตัวชี้วัด (KPI)	ผลที่คาดว่าจะได้รับ	หน่วยงาน รับผิดชอบหลัก
				๒๕๖๖ (บาท)	๒๕๖๗ (บาท)	๒๕๖๘ (บาท)	๒๕๖๙ (บาท)	๒๕๗๐ (บาท)			
๑๘	โครงการก่อสร้างลานคอนกรีตเสริมเหล็ก (หมู่ ๒)	เพื่อการใช้ประโยชน์ได้หลากหลาย อเนกประสงค์	ก่อสร้างลานคอนกรีต อเนกประสงค์บริเวณ สนามกีฬา หนาเฉลี่ย ๐.๑๕ เมตร กว้าง ๕ เมตร ยาว ๒๐๐ เมตร	-	-	-	๒๐๐,๐๐๐	-	ประชาชนมีความพึงพอใจมากกว่าร้อยละ ๘๐	ชุมชนมีความเข้มแข็ง สามัคคีกัน ร่วมกิจกรรมชุมชน	กองช่าง
๑๙	โครงการก่อสร้างถนน คสล. (หมู่ที่ ๒)	เพื่อพัฒนาระบบการคมนาคม ขนส่ง ความปลอดภัย	ก่อสร้างถนน คสล. เส้นหลังวัด กว้าง ๕ เมตร ยาว ๒๐๐ เมตร หนาเฉลี่ย ๐.๑๕ เมตร	-	-	-	-	๔๐๐,๐๐๐	มีเส้นทางคมนาคมที่เป็นมาตรฐานเพิ่มขึ้น	ประชาชนสามารถคมนาคมทางบกโดยสะดวกปลอดภัย	กองช่าง

รายละเอียดโครงการพัฒนา
แผนพัฒนาท้องถิ่น (พ.ศ. ๒๕๖๖ - ๒๕๗๐)
สำหรับ องค์กรปกครองส่วนท้องถิ่นดำเนินการ
องค์การบริหารส่วนตำบลบัวใหญ่

ผ. ๐๒

ก. ยุทธศาสตร์จังหวัดที่ ๑ การยกระดับการพัฒนาเศรษฐกิจและเพิ่มขีดความสามารถทางการแข่งขัน

ข. ยุทธศาสตร์การพัฒนาของ อปท. ในเขตจังหวัดที่ ๒ การพัฒนาโครงสร้างพื้นฐาน

๒.ยุทธศาสตร์การพัฒนาเมืองและชุมชนให้น่าอยู่

๒.๑ แผนงานอุตสาหกรรมและการโยธา

ที่	โครงการ	วัตถุประสงค์	เป้าหมาย (ผลผลิตของโครงการ)	งบประมาณและที่ผ่านมา					ตัวชี้วัด (KPI)	ผลที่คาดว่าจะได้รับ	หน่วยงาน รับผิดชอบหลัก
				๒๕๖๖ (บาท)	๒๕๖๗ (บาท)	๒๕๖๘ (บาท)	๒๕๖๙ (บาท)	๒๕๗๐ (บาท)			
๒๐	โครงการก่อสร้างถนน คสล. (หมู่ที่ ๒)	เพื่อพัฒนาระบบการคมนาคมขนส่ง ความปลอดภัย	ก่อสร้างถนน คสล. ถนนตัดใหม่ไรรายทอง ต้นกันยาถึง ถนนลาดยาง ๔๐๐๗ กว้าง ๕ เมตร ยาว ๔๐๐ เมตร หนาเฉลี่ย ๐.๑๕ เมตร	-	-	-	-	๖๐๐,๐๐๐	มีเส้นทางคมนาคมที่เป็นมาตรฐานเพิ่มขึ้น	ประชาชนสามารถคมนาคมทางบกโดยสะดวกปลอดภัย	กองช่าง

รายละเอียดโครงการพัฒนา
แผนพัฒนาท้องถิ่น (พ.ศ. ๒๕๖๖ - ๒๕๗๐)
สำหรับ องค์กรปกครองส่วนท้องถิ่นดำเนินการ
องค์การบริหารส่วนตำบลบัวใหญ่

ผ. ๐๒

ก. ยุทธศาสตร์จังหวัดที่ ๑ การยกระดับการพัฒนาเศรษฐกิจและเพิ่มขีดความสามารถทางการแข่งขัน

ข. ยุทธศาสตร์การพัฒนาของ อปท. ในเขตจังหวัดที่ ๒ การพัฒนาโครงสร้างพื้นฐาน

๒.ยุทธศาสตร์การพัฒนาเมืองและชุมชนให้น่าอยู่

๒.๑ แผนงานอุตสาหกรรมและการโยธา

ที่	โครงการ	วัตถุประสงค์	เป้าหมาย (ผลผลิตของโครงการ)	งบประมาณและที่ผ่านมา					ตัวชี้วัด (KPI)	ผลที่คาดว่าจะได้รับ	หน่วยงาน รับผิดชอบหลัก
				๒๕๖๖ (บาท)	๒๕๖๗ (บาท)	๒๕๖๘ (บาท)	๒๕๖๙ (บาท)	๒๕๗๐ (บาท)			
๒๑	โครงการก่อสร้างถนน คสล. (หมู่ที่ ๓)	เพื่อพัฒนาระบบการคมนาคมขนส่ง ปลอดภัย	ก่อสร้างถนน คสล. จากบ้านนางอังคณา ถึงบ้านนางกิ่งฟ้า บ้านนายบุญทัน กว้าง ๔ เมตร ยาว ๑๐๐ เมตร หนาเฉลี่ย ๐.๑๕ เมตร	๔๐๐,๐๐๐	-	-	-	-	มีเส้นทางคมนาคมที่เป็นมาตรฐานเพิ่มขึ้น	ประชาชนสามารถคมนาคมทางบกโดยสะดวกปลอดภัย	กองช่าง

รายละเอียดโครงการพัฒนา
แผนพัฒนาท้องถิ่น (พ.ศ. ๒๕๖๖ - ๒๕๗๐)
สำหรับ องค์กรปกครองส่วนท้องถิ่นดำเนินการ
องค์การบริหารส่วนตำบลบัวใหญ่

ผ. ๐๒

ก. ยุทธศาสตร์จังหวัดที่ ๑ การยกระดับการพัฒนาเศรษฐกิจและเพิ่มขีดความสามารถทางการแข่งขัน

ข. ยุทธศาสตร์การพัฒนาของ อปท. ในเขตจังหวัดที่ ๒ การพัฒนาโครงสร้างพื้นฐาน

๒.ยุทธศาสตร์การพัฒนาเมืองและชุมชนให้น่าอยู่

๒.๑ แผนงานอุตสาหกรรมและการโยธา

ที่	โครงการ	วัตถุประสงค์	เป้าหมาย (ผลผลิตของโครงการ)	งบประมาณและที่ผ่านมา					ตัวชี้วัด (KPI)	ผลที่คาดว่าจะได้รับ	หน่วยงาน รับผิดชอบหลัก
				๒๕๖๖ (บาท)	๒๕๖๗ (บาท)	๒๕๖๘ (บาท)	๒๕๖๙ (บาท)	๒๕๗๐ (บาท)			
๒๒	โครงการก่อสร้างวางท่อระบายน้ำพร้อมขยายผิวจราจร (หมู่ที่ ๓)	เพื่อป้องกันและแก้ไขปัญหาน้ำท่วมและขยายไหล่ทางสะดวกการสัญจร	ก่อสร้างท่อระบายน้ำจากบ้านนายสงกรานต์ถึงวัดเก่า ท่อระบายน้ำขนาด ๑๐.๔๐ เมตร พร้อมบล็อกทุกช่วง ๑๐ เมตร ความยาวรวมบ่อพักไม่น้อยกว่า ๑๕๐ เมตร พร้อมขยายผิวจราจร	-	๖๐๐,๐๐๐	-	-	-	ไม่มีน้ำท่วมขังในพื้นที่	ระบายน้ำได้อย่างรวดเร็วลดปัญหาน้ำท่วมขัง	กองช่าง
๒๓	โครงการก่อสร้างซุ้มประตูทางเข้าออกหมู่บ้าน (หมู่ที่ ๓)	เพื่อประชาสัมพันธ์และบ่งบอกถึงแนวเขตของหมู่บ้าน	ก่อสร้างซุ้มประตูทางเข้าหมู่บ้านพร้อมป้ายชื่อหมู่บ้าน ๑ จุด (ตามแบบแปลน อบต.บัวใหญ่กำหนด)	-	-	๒๐๐,๐๐๐	-	-	ซุ้มประตูเข้าออกหมู่บ้าน	ประชาชนได้รับทราบและ บ่งบอกแนวเขตของหมู่บ้าน	กองช่าง

รายละเอียดโครงการพัฒนา
แผนพัฒนาท้องถิ่น (พ.ศ. ๒๕๖๖ - ๒๕๗๐)
สำหรับ องค์กรปกครองส่วนท้องถิ่นดำเนินการ
องค์การบริหารส่วนตำบลบัวใหญ่

ผ. ๐๒

ก. ยุทธศาสตร์จังหวัดที่ ๑ การยกระดับการพัฒนาเศรษฐกิจและเพิ่มขีดความสามารถทางการแข่งขัน

ข. ยุทธศาสตร์การพัฒนาของ อปท. ในเขตจังหวัดที่ ๒ การพัฒนาโครงสร้างพื้นฐาน

๒.ยุทธศาสตร์การพัฒนาเมืองและชุมชนให้น่าอยู่

๒.๑ แผนงานอุตสาหกรรมและการโยธา

ที่	โครงการ	วัตถุประสงค์	เป้าหมาย (ผลผลิตของโครงการ)	งบประมาณและที่ผ่านมา					ตัวชี้วัด (KPI)	ผลที่คาดว่าจะได้รับ	หน่วยงาน รับผิดชอบหลัก
				๒๕๖๖ (บาท)	๒๕๖๗ (บาท)	๒๕๖๘ (บาท)	๒๕๖๙ (บาท)	๒๕๗๐ (บาท)			
๒๔	โครงการก่อสร้างลานคอนกรีตเสริมเหล็ก (หมู่ ๓)	เพื่อการใช้ประโยชน์ได้หลากหลาย อเนกประสงค์	ก่อสร้างลานคอนกรีต อเนกประสงค์บริเวณ ลานวัดเก่า หนาเฉลี่ย ๐.๑๕ เมตร กว้าง ๓๐ เมตร ยาว ๔๐ เมตร	-	-	-	๖๐๐,๐๐๐	-	ประชาชนมีความพึงพอใจมากกว่าร้อยละ ๘๐	ชุมชนมีความเข้มแข็ง สามัคคีกัน ร่วมกิจกรรมชุมชน	กองช่าง
๒๕	โครงการก่อสร้างวางท่อระบายน้ำพร้อมขยายผิวจราจร (หมู่ที่ ๓)	เพื่อป้องกันและแก้ไขปัญหาน้ำท่วมและขยายไหล่ทางสะดวก การสัญจร	ก่อสร้างท่อระบายน้ำจากบ้านนายสินวน ถึงทางเข้าบ้านอุบล ความยาว ๑,๐๐๐ เมตร ท่อระบายน้ำขนาด Ø๐.๖๐ เมตร พร้อมบล็อกทุกช่วง ๑๐ เมตร	-	-	-	-	๘๐๐,๐๐๐	ไม่มีน้ำท่วมขังในพื้นที่	ระบายน้ำได้อย่างรวดเร็วลดปัญหาน้ำท่วมขัง	กองช่าง

รายละเอียดโครงการพัฒนา
แผนพัฒนาท้องถิ่น (พ.ศ. ๒๕๖๖ - ๒๕๗๐)
สำหรับ องค์กรปกครองส่วนท้องถิ่นดำเนินการ
องค์การบริหารส่วนตำบลบัวใหญ่

ผ. ๐๒

ก. ยุทธศาสตร์จังหวัดที่ ๑ การยกระดับการพัฒนาเศรษฐกิจและเพิ่มขีดความสามารถทางการแข่งขัน

ข. ยุทธศาสตร์การพัฒนาของ อปท. ในเขตจังหวัดที่ ๒ การพัฒนาโครงสร้างพื้นฐาน

๒.ยุทธศาสตร์การพัฒนาเมืองและชุมชนให้น่าอยู่

๒.๑ แผนงานอุตสาหกรรมและการโยธา

ที่	โครงการ	วัตถุประสงค์	เป้าหมาย (ผลผลิตของโครงการ)	งบประมาณและที่ผ่านมา					ตัวชี้วัด (KPI)	ผลที่คาดว่าจะได้รับ	หน่วยงาน รับผิดชอบหลัก
				๒๕๖๖ (บาท)	๒๕๖๗ (บาท)	๒๕๖๘ (บาท)	๒๕๖๙ (บาท)	๒๕๗๐ (บาท)			
๒๖	โครงการก่อสร้างวางท่อระบายน้ำพร้อมขยายผิวจราจร (หมู่ที่ ๓)	เพื่อป้องกันและแก้ไขปัญหาน้ำท่วมและขยายไหล่ทางสะดวกการสัญจร	วางท่อระบายน้ำ จากบ้านนางพิชัย ถึงบ้านนางบุญโฮม ขนาด Ø ๐.๔๐ เมตร ยาว ๑๒๐ เมตร พร้อมขยายผิวจราจร	-	-	-	-	๔๐๐,๐๐๐	ไม่มีน้ำท่วมขังในพื้นที่	ระบายน้ำได้อย่างรวดเร็วลดปัญหาน้ำท่วมขัง	กองช่าง
๒๗	โครงการขุดเจาะบ่อบาดาล(หมู่ที่ ๔)	เพื่อให้ประชาชนในหมู่บ้าน มีน้ำสำหรับการอุปโภค-บริโภคอย่างเพียงพอ	ขุดเจาะบ่อบาดาล เครื่องสูบน้ำ (ซัมเมอร์ส) ท่อส่งน้ำ พร้อมถัง ท่อพีวีซี ขนาด ๒ นิ้ว ลึก ๗๐ เมตร บริเวณพื้นที่สาธารณะ (ดอนพระเจ้า)	๕๐๐,๐๐๐	-	-	-	-	ประชาชนมีความพึงพอใจร้อยละ ๘๐	ประชาชนมีน้ำอุปโภค-บริโภคอย่างเพียงพอ	กองช่าง

รายละเอียดโครงการพัฒนา
แผนพัฒนาท้องถิ่น (พ.ศ. ๒๕๖๖ - ๒๕๗๐)
สำหรับ องค์กรปกครองส่วนท้องถิ่นดำเนินการ
องค์การบริหารส่วนตำบลบัวใหญ่

ผ. ๐๒

ก. ยุทธศาสตร์จังหวัดที่ ๑ การยกระดับการพัฒนาเศรษฐกิจและเพิ่มขีดความสามารถทางการแข่งขัน

ข. ยุทธศาสตร์การพัฒนาของ อปท. ในเขตจังหวัดที่ ๒ การพัฒนาโครงสร้างพื้นฐาน

๒.ยุทธศาสตร์การพัฒนาเมืองและชุมชนให้น่าอยู่

๒.๑ แผนงานอุตสาหกรรมและการโยธา

ที่	โครงการ	วัตถุประสงค์	เป้าหมาย (ผลผลิตของโครงการ)	งบประมาณและที่ผ่านมา					ตัวชี้วัด (KPI)	ผลที่คาดว่าจะได้รับ	หน่วยงาน รับผิดชอบหลัก
				๒๕๖๖ (บาท)	๒๕๖๗ (บาท)	๒๕๖๘ (บาท)	๒๕๖๙ (บาท)	๒๕๗๐ (บาท)			
๒๘	โครงการก่อสร้าง หอกระจายข่าว พร้อมอุปกรณ์ สื่อสารครบชุด (หมู่ที่ ๔)	เพื่อให้ประชาชน ได้รับทราบ ข้อมูลข่าวสาร อย่างทั่วถึงและ ทันต่อเหตุการณ์	ก่อสร้างหอกระจาย ข่าว พร้อมอุปกรณ์ สื่อสารครบชุด บริเวณศาลาประชาคม หมู่ที่ ๔	๒๐๐,๐๐๐	-	-	-	-	ประชาชนมี ความพึงพอใจ ร้อยละ ๘๐	ทำให้ประชาชน รับทราบข้อมูล ข่าวสารอย่าง ทั่วถึงและทันต่อ เหตุการณ์	กองช่าง

รายละเอียดโครงการพัฒนา
แผนพัฒนาท้องถิ่น (พ.ศ. ๒๕๖๖ - ๒๕๗๐)
สำหรับ องค์กรปกครองส่วนท้องถิ่นดำเนินการ
องค์การบริหารส่วนตำบลบัวใหญ่

ผ. ๐๒

ก. ยุทธศาสตร์จังหวัดที่ ๑ การยกระดับการพัฒนาเศรษฐกิจและเพิ่มขีดความสามารถทางการแข่งขัน

ข. ยุทธศาสตร์การพัฒนาของ อปท. ในเขตจังหวัดที่ ๒ การพัฒนาโครงสร้างพื้นฐาน

๒.ยุทธศาสตร์การพัฒนาเมืองและชุมชนให้น่าอยู่

๒.๑ แผนงานอุตสาหกรรมและการโยธา

ที่	โครงการ	วัตถุประสงค์	เป้าหมาย (ผลผลิตของโครงการ)	งบประมาณและที่ผ่านมา					ตัวชี้วัด (KPI)	ผลที่คาดว่าจะได้รับ	หน่วยงาน รับผิดชอบหลัก
				๒๕๖๖ (บาท)	๒๕๖๗ (บาท)	๒๕๖๘ (บาท)	๒๕๖๙ (บาท)	๒๕๗๐ (บาท)			
๒๙	โครงการก่อสร้างวางท่อระบายน้ำพร้อมบ่อพักทั้ง ๒ ฝั่ง (หมู่ที่ ๔)	เพื่อป้องกันและแก้ไขปัญหาน้ำท่วมขัง	ก่อสร้างวางท่อระบายน้ำทั้งสองฝั่งพร้อมบ่อพักฝาปิดตะแกรงเหล็ก บริเวณลำห้วยโหล่นท่อขนาด Ø ๐.๘๐ เมตร พร้อมบ่อพักความยาวรวมบ่อพักไม่น้อยกว่า ๒,๐๐๐ เมตร	๑,๐๐๐,๐๐๐	-	-	-	-	ไม่มีน้ำท่วมขังในพื้นที่	ระบายน้ำได้อย่างรวดเร็วลดปัญหาน้ำท่วมขัง	กองช่าง

รายละเอียดโครงการพัฒนา
แผนพัฒนาท้องถิ่น (พ.ศ. ๒๕๖๖ - ๒๕๗๐)
สำหรับ องค์กรปกครองส่วนท้องถิ่นดำเนินการ
องค์การบริหารส่วนตำบลบัวใหญ่

ผ. ๐๒

ก. ยุทธศาสตร์จังหวัดที่ ๑ การยกระดับการพัฒนาเศรษฐกิจและเพิ่มขีดความสามารถทางการแข่งขัน

ข. ยุทธศาสตร์การพัฒนาของ อปท. ในเขตจังหวัดที่ ๒ การพัฒนาโครงสร้างพื้นฐาน

๒.ยุทธศาสตร์การพัฒนาเมืองและชุมชนให้น่าอยู่

๒.๑ แผนงานอุตสาหกรรมและการโยธา

ที่	โครงการ	วัตถุประสงค์	เป้าหมาย (ผลผลิตของโครงการ)	งบประมาณและที่ผ่านมา					ตัวชี้วัด (KPI)	ผลที่คาดว่าจะได้รับ	หน่วยงาน รับผิดชอบหลัก
				๒๕๖๖ (บาท)	๒๕๖๗ (บาท)	๒๕๖๘ (บาท)	๒๕๖๙ (บาท)	๒๕๗๐ (บาท)			
๓๐	โครงการก่อสร้างถนน คสล. (หมู่ที่ ๔)	เพื่อพัฒนาระบบการคมนาคมขนส่ง ความสะดวกปลอดภัยในการสัญจรของประชาชนในพื้นที่	ก่อสร้างถนน คสล. ตลอดเส้นทางลำห้วยโหล่น ผิวจระจกรกว้าง ๔ เมตร ยาว ๑,๐๐๐ เมตร หนา ๐.๑๕ เมตร	-	๓๐๐,๐๐๐	-	-	-	มีเส้นทางคมนาคมที่เป็นมาตรฐานเพิ่มขึ้น	ประชาชนมีความสะดวกและปลอดภัยในการคมนาคม	กองช่าง
๓๑	โครงการก่อสร้างรางระบายน้ำพร้อมฝาบด (หมู่ที่ ๔)	เพื่อป้องกันและแก้ไขปัญหาน้ำท่วมขัง	ก่อสร้างรางระบายน้ำพร้อมฝาบด บริเวณทางเข้าศาลเจ้าพ่อหลังเขียว ขนาด ๐.๗๐ เมตร x ๐.๗๐ เมตร ความยาว ๘๐ เมตร	๒๐๐,๐๐๐	-	-	-	-	ไม่มีน้ำท่วมขังในพื้นที่	ระบายน้ำได้อย่างรวดเร็วลดปัญหาน้ำท่วมขัง	กองช่าง

รายละเอียดโครงการพัฒนา
แผนพัฒนาท้องถิ่น (พ.ศ. ๒๕๖๖ - ๒๕๗๐)
สำหรับ องค์กรปกครองส่วนท้องถิ่นดำเนินการ
องค์การบริหารส่วนตำบลบัวใหญ่

ผ. ๐๒

ก. ยุทธศาสตร์จังหวัดที่ ๑ การยกระดับการพัฒนาเศรษฐกิจและเพิ่มขีดความสามารถทางการแข่งขัน

ข. ยุทธศาสตร์การพัฒนาของ อปท. ในเขตจังหวัดที่ ๒ การพัฒนาโครงสร้างพื้นฐาน

๒.ยุทธศาสตร์การพัฒนาเมืองและชุมชนให้น่าอยู่

๒.๑ แผนงานอุตสาหกรรมและการโยธา

ที่	โครงการ	วัตถุประสงค์	เป้าหมาย (ผลผลิตของโครงการ)	งบประมาณและที่ผ่านมา					ตัวชี้วัด (KPI)	ผลที่คาดว่าจะได้รับ	หน่วยงาน รับผิดชอบหลัก
				๒๕๖๖ (บาท)	๒๕๖๗ (บาท)	๒๕๖๘ (บาท)	๒๕๖๙ (บาท)	๒๕๗๐ (บาท)			
๓๒	โครงการก่อสร้างถนนลูกรังบดอัด (หมู่ที่ ๔)	เพื่อพัฒนาระบบการคมนาคมขนส่ง ความปลอดภัยในการสัญจรของประชาชนในพื้นที่	ก่อสร้างถนนลูกรังบดอัดบริเวณลำห้วยโหลนและหนองบัว ขนาดกว้าง ๔ เมตร ยาว ๑,๐๐๐ เมตร หนาเฉลี่ย ๐.๒๐ เมตร	๕๐๐,๐๐๐	-	-	-	-	มีเส้นทางคมนาคมที่เป็นมาตรฐานเพิ่มขึ้น	ประชาชนสามารถคมนาคมทางบกโดยสะดวกปลอดภัย	กองช่าง
๓๓	โครงการขยายไหล่ทาง คสล. (หมู่ที่ ๔)	เพื่อพัฒนาระบบการคมนาคมขนส่ง ความปลอดภัยในการสัญจรของประชาชนในพื้นที่	ขยายไหล่ทาง คสล. ข้างสวนนายเคนสิงห์ ผาภูถึงศาลาพักหลังเล็ก ความกว้าง ๒ เมตร ยาว ๓๕๐ เมตร	-	-	๖๐๐,๐๐๐	-	-	มีเส้นทางคมนาคมที่เป็นมาตรฐานเพิ่มขึ้น	การคมนาคมสะดวกปลอดภัยมากขึ้น	กองช่าง

รายละเอียดโครงการพัฒนา
แผนพัฒนาท้องถิ่น (พ.ศ. ๒๕๖๖ - ๒๕๗๐)
สำหรับ องค์กรปกครองส่วนท้องถิ่นดำเนินการ
องค์การบริหารส่วนตำบลบัวใหญ่

ผ. ๐๒

ก. ยุทธศาสตร์จังหวัดที่ ๑ การยกระดับการพัฒนาเศรษฐกิจและเพิ่มขีดความสามารถทางการแข่งขัน

ข. ยุทธศาสตร์การพัฒนาของ อปท. ในเขตจังหวัดที่ ๒ การพัฒนาโครงสร้างพื้นฐาน

๒.ยุทธศาสตร์การพัฒนาเมืองและชุมชนให้น่าอยู่

๒.๑ แผนงานอุตสาหกรรมและการโยธา

ที่	โครงการ	วัตถุประสงค์	เป้าหมาย (ผลผลิตของโครงการ)	งบประมาณและที่ผ่านมา					ตัวชี้วัด (KPI)	ผลที่คาดว่าจะได้รับ	หน่วยงาน รับผิดชอบหลัก
				๒๕๖๖ (บาท)	๒๕๖๗ (บาท)	๒๕๖๘ (บาท)	๒๕๖๙ (บาท)	๒๕๗๐ (บาท)			
๓๔	โครงการก่อสร้างถนน คสล. (หมู่ที่ ๔)	เพื่อพัฒนาระบบการคมนาคมขนส่ง ความปลอดภัยในการสัญจรของประชาชนในพื้นที่	ก่อสร้างถนน คสล. ทางเข้าบ้านนางยม ดวงไกร ถึง นางสมภาร สุดซา ความกว้าง ๒.๙๐ เมตร ยาว ๒๒.๕๐ เมตร	-	-	-	-	๒๐๐,๐๐๐	มีเส้นทางคมนาคมที่เป็นมาตรฐานเพิ่มขึ้น	การคมนาคมสะดวกปลอดภัยมากขึ้น	กองช่าง
๓๕	โครงการขยายไหล่ทางคสล. (หมู่ที่ ๕)	เพื่อพัฒนาระบบการคมนาคมขนส่ง ความปลอดภัยในการสัญจรของประชาชนในพื้นที่	ขยายไหล่ทาง คสล. จากหน้าวัดถึงสามแยกบายบายวิรัตน์วรรณหอม ยาว ๒๐๐ เมตร หนาเฉลี่ย ๐.๑๕ เมตร	๔๐๐,๐๐๐	-	-	-	-	ทำให้มีเส้นทางคมนาคมเพิ่มขึ้น	ประชาชนสามารถคมนาคมทางบกโดยสะดวกปลอดภัย	กองช่าง

รายละเอียดโครงการพัฒนา
แผนพัฒนาท้องถิ่น (พ.ศ. ๒๕๖๖ - ๒๕๗๐)
สำหรับ องค์กรปกครองส่วนท้องถิ่นดำเนินการ
องค์การบริหารส่วนตำบลบัวใหญ่

ผ. ๐๒

ก. ยุทธศาสตร์จังหวัดที่ ๑ การยกระดับการพัฒนาเศรษฐกิจและเพิ่มขีดความสามารถทางการแข่งขัน

ข. ยุทธศาสตร์การพัฒนาของ อปท. ในเขตจังหวัดที่ ๒ การพัฒนาโครงสร้างพื้นฐาน

๒.ยุทธศาสตร์การพัฒนาเมืองและชุมชนให้น่าอยู่

๒.๑ แผนงานอุตสาหกรรมและการโยธา

ที่	โครงการ	วัตถุประสงค์	เป้าหมาย (ผลผลิตของโครงการ)	งบประมาณและที่ผ่านมา					ตัวชี้วัด (KPI)	ผลที่คาดว่าจะได้รับ	หน่วยงาน รับผิดชอบหลัก
				๒๕๖๖ (บาท)	๒๕๖๗ (บาท)	๒๕๖๘ (บาท)	๒๕๖๙ (บาท)	๒๕๗๐ (บาท)			
๓๖	โครงการขยาย ไหล่ทางคสล. (หมู่ที่ ๕)	เพื่อพัฒนาระบบ การคมนาคม ขนส่ง ความ ปลอดภัยในการ สัญจรของ ประชาชนในพื้นที่	ขยายไหล่ทาง คสล. จากสี่แยกหน้าบ้าน นางโกสมและนางบุญ ทั้ง ๒ ฝั่ง ยาว ๑๐๐ เมตร หนาเฉลี่ย ๐.๑๕ เมตร	๔๐๐,๐๐๐	-	-	-	-	ทำให้มี เส้นทาง คมนาคมเพิ่มขึ้น	ประชาชนสามารถ คมนาคมทางบก โดยสะดวก ปลอดภัย	กองช่าง
๓๗	โครงการขยาย ไหล่ทางคสล. (หมู่ที่ ๕)	เพื่อพัฒนาระบบ การคมนาคม ขนส่ง ความ ปลอดภัยในการ สัญจรของ ประชาชนในพื้นที่	ขยายไหล่ทาง คสล. จากสี่แยกหน้าบ้าน นางโกสมและนางบุญ ทั้ง ๒ ฝั่ง ยาว ๑๐๐ เมตร หนาเฉลี่ย ๐.๑๕ เมตร	๔๐๐,๐๐๐	-	-	-	-	ทำให้มี เส้นทาง คมนาคมเพิ่มขึ้น	ประชาชนสามารถ คมนาคมทางบก โดยสะดวก ปลอดภัย	กองช่าง

รายละเอียดโครงการพัฒนา
แผนพัฒนาท้องถิ่น (พ.ศ. ๒๕๖๖ - ๒๕๗๐)
สำหรับ องค์กรปกครองส่วนท้องถิ่นดำเนินการ
องค์การบริหารส่วนตำบลบัวใหญ่

ผ. ๐๒

ก. ยุทธศาสตร์จังหวัดที่ ๑ การยกระดับการพัฒนาเศรษฐกิจและเพิ่มขีดความสามารถทางการแข่งขัน

ข. ยุทธศาสตร์การพัฒนาของ อปท. ในเขตจังหวัดที่ ๒ การพัฒนาโครงสร้างพื้นฐาน

๒.ยุทธศาสตร์การพัฒนาเมืองและชุมชนให้น่าอยู่

๒.๑ แผนงานอุตสาหกรรมและการโยธา

ที่	โครงการ	วัตถุประสงค์	เป้าหมาย (ผลผลิตของโครงการ)	งบประมาณและที่ผ่านมา					ตัวชี้วัด (KPI)	ผลที่คาดว่าจะได้รับ	หน่วยงาน รับผิดชอบหลัก
				๒๕๖๖ (บาท)	๒๕๖๗ (บาท)	๒๕๖๘ (บาท)	๒๕๖๙ (บาท)	๒๕๗๐ (บาท)			
๓๘	โครงการขยาย ไหล่ทางคสล. (หมู่ที่ ๕)	เพื่อพัฒนาระบบ การคมนาคม ขนส่ง ความ ปลอดภัยในการ สัญจรของ ประชาชนในพื้นที่	ขยายไหล่ทาง คสล. จากบ้านนายประยูร ถึงบ้านนางสำรองทาง ไปบ้านโนนหัวช้าง ยาว ๓๐๐ เมตร หนา เฉลี่ย ๐.๑๕ เมตร	๖๐๐,๐๐๐	-	-	-	-	ทำให้มี เส้นทาง คมนาคมเพิ่มขึ้น	ประชาชนสามารถ คมนาคมทางบก โดยสะดวก ปลอดภัย	กองช่าง
๓๙	โครงการก่อสร้าง ถนน คสล. (หมู่ที่ ๕)	เพื่อพัฒนาระบบ การคมนาคม ขนส่ง ความ ปลอดภัยในการ สัญจรของ ประชาชนในพื้นที่	ก่อสร้างถนน คสล. จากบ้านนางวันทา ถึง สามแยกสวนหลวง กว้าง ๔ เมตร ยาว ๒๐๐ เมตร หนาเฉลี่ย ๐.๑๕ เมตร	-	๘๐๐,๐๐๐	-	-	-	มีเส้นทาง คมนาคมที่ เป็นมาตรฐาน เพิ่มขึ้น	ประชาชนสามารถ คมนาคมทางบก โดยสะดวกปลอดภัย และโครงสร้างพื้นฐาน ได้รับการพัฒนา รองรับชุมชนน่าอยู่	กองช่าง

รายละเอียดโครงการพัฒนา
แผนพัฒนาท้องถิ่น (พ.ศ. ๒๕๖๖ - ๒๕๗๐)
สำหรับ องค์กรปกครองส่วนท้องถิ่นดำเนินการ
องค์การบริหารส่วนตำบลบัวใหญ่

ผ. ๐๒

ก. ยุทธศาสตร์จังหวัดที่ ๑ การยกระดับการพัฒนาเศรษฐกิจและเพิ่มขีดความสามารถทางการแข่งขัน

ข. ยุทธศาสตร์การพัฒนาของ อปท. ในเขตจังหวัดที่ ๒ การพัฒนาโครงสร้างพื้นฐาน

๒.ยุทธศาสตร์การพัฒนาเมืองและชุมชนให้น่าอยู่

๒.๑ แผนงานอุตสาหกรรมและการโยธา

ที่	โครงการ	วัตถุประสงค์	เป้าหมาย (ผลผลิตของโครงการ)	งบประมาณและที่ผ่านมา					ตัวชี้วัด (KPI)	ผลที่คาดว่าจะได้รับ	หน่วยงาน รับผิดชอบหลัก
				๒๕๖๖ (บาท)	๒๕๖๗ (บาท)	๒๕๖๘ (บาท)	๒๕๖๙ (บาท)	๒๕๗๐ (บาท)			
๔๐	โครงการก่อสร้างถนน คสล. (หมู่ที่ ๕)	เพื่อพัฒนาระบบการคมนาคมขนส่ง ความปลอดภัยในการสัญจรของประชาชนในพื้นที่	ก่อสร้างถนน คสล. จากสามแยกสวนหลวงรอบสวนหลวง กว้าง ๕ เมตร ยาว ๑,๐๐๐ เมตร หนาเฉลี่ย ๐.๑๕ เมตร	-	๖๐๐,๐๐๐	-	-	-	มีเส้นทางคมนาคมที่เป็นมาตรฐานเพิ่มขึ้น	ประชาชนสามารถคมนาคมทางบกโดยสะดวกปลอดภัยและโครงสร้างพื้นฐานได้รับการพัฒนารองรับชุมชนน่าอยู่	กองช่าง

รายละเอียดโครงการพัฒนา
แผนพัฒนาท้องถิ่น (พ.ศ. ๒๕๖๖ - ๒๕๗๐)
สำหรับ องค์กรปกครองส่วนท้องถิ่นดำเนินการ
องค์การบริหารส่วนตำบลบัวใหญ่

ผ. ๐๒

ก. ยุทธศาสตร์จังหวัดที่ ๑ การยกระดับการพัฒนาเศรษฐกิจและเพิ่มขีดความสามารถทางการแข่งขัน

ข. ยุทธศาสตร์การพัฒนาของ อปท. ในเขตจังหวัดที่ ๒ การพัฒนาโครงสร้างพื้นฐาน

๒.ยุทธศาสตร์การพัฒนาเมืองและชุมชนให้น่าอยู่

๒.๑ แผนงานอุตสาหกรรมและการโยธา

ที่	โครงการ	วัตถุประสงค์	เป้าหมาย (ผลผลิตของโครงการ)	งบประมาณและที่ผ่านมา					ตัวชี้วัด (KPI)	ผลที่คาดว่าจะได้รับ	หน่วยงาน รับผิดชอบหลัก
				๒๕๖๖ (บาท)	๒๕๖๗ (บาท)	๒๕๖๘ (บาท)	๒๕๖๙ (บาท)	๒๕๗๐ (บาท)			
๔๑	โครงการก่อสร้าง วางท่อระบายน้ำ (หมู่ที่ ๕)	เพื่อป้องกันและ แก้ไขปัญหาน้ำ ท่วมและป้องกัน ถนนชำรุด	ก่อสร้างวางท่อระบาย น้ำ จากไร่ นายสมพร เมืองชา ถึง นายนายสมศรี เชียงศรี ท่อขนาด Ø ๐.๖๐ เมตร พร้อมบ่อ พักทุก ๑๐ ม. หรือ พื้นที่ประมาณ ๓๗๐ ตร.ม.	-	-	-	๖๐๐,๐๐๐	-	ไม่มีน้ำท่วมขัง ในพื้นที่	ระบายน้ำได้อย่าง รวดเร็วลดปัญหา น้ำท่วมขัง	กองช่าง

รายละเอียดโครงการพัฒนา
แผนพัฒนาท้องถิ่น (พ.ศ. ๒๕๖๖ - ๒๕๗๐)
สำหรับ องค์กรปกครองส่วนท้องถิ่นดำเนินการ
องค์การบริหารส่วนตำบลบัวใหญ่

ผ. ๐๒

ก. ยุทธศาสตร์จังหวัดที่ ๑ การยกระดับการพัฒนาเศรษฐกิจและเพิ่มขีดความสามารถทางการแข่งขัน

ข. ยุทธศาสตร์การพัฒนาของ อปท. ในเขตจังหวัดที่ ๒ การพัฒนาโครงสร้างพื้นฐาน

๒.ยุทธศาสตร์การพัฒนาเมืองและชุมชนให้น่าอยู่

๒.๑ แผนงานอุตสาหกรรมและการโยธา

ที่	โครงการ	วัตถุประสงค์	เป้าหมาย (ผลผลิตของโครงการ)	งบประมาณและที่ผ่านมา					ตัวชี้วัด (KPI)	ผลที่คาดว่าจะได้รับ	หน่วยงาน รับผิดชอบหลัก
				๒๕๖๖ (บาท)	๒๕๖๗ (บาท)	๒๕๖๘ (บาท)	๒๕๖๙ (บาท)	๒๕๗๐ (บาท)			
๔๒	โครงการก่อสร้างวางท่อระบายน้ำ (หมู่ที่ ๕)	เพื่อป้องกันและแก้ไขปัญหาน้ำท่วมและป้องกันถนนชำรุด	ก่อสร้างวางท่อระบายน้ำ จากไร่นายถาวร ไปทางบ้านโนนหัวช้าง ท่อขนาด Ø ๐.๖๐ เมตร พร้อมบ่อพักทุก ๑๐ ม. หรือพื้นที่ประมาณ ๓๗๐ ตร.ม.	-	-	-	๖๐๐,๐๐๐	-	ไม่มีน้ำท่วมขังในพื้นที่	ระบายน้ำได้อย่างรวดเร็วลดปัญหาน้ำท่วมขัง	กองช่าง
๔๓	โครงการก่อสร้างประปาบาดาลพร้อมหอถังสูง (หมู่ที่ ๕)	เพื่อให้ประชาชนในหมู่บ้าน มีน้ำสำหรับการอุปโภค-บริโภคอย่างเพียงพอ	บ่อบาดาล เครื่องสูบน้ำ (ซัมเมอร์ส) หอถังสูงขนาดความจุ ๒๐ ลูกบาศก์เมตร บริเวณสภาฝ่ายปกครอง ตำบลบัวใหญ่	-	-	๕๐๐,๐๐๐	-	-	ประชาชนมีความพึงพอใจร้อยละ ๘๐	ประชาชนมีน้ำอุปโภค-บริโภคอย่างเพียงพอ	กองช่าง

รายละเอียดโครงการพัฒนา
แผนพัฒนาท้องถิ่น (พ.ศ. ๒๕๖๖ - ๒๕๗๐)
สำหรับ องค์กรปกครองส่วนท้องถิ่นดำเนินการ
องค์การบริหารส่วนตำบลบัวใหญ่

ผ. ๐๒

ก. ยุทธศาสตร์จังหวัดที่ ๑ การยกระดับการพัฒนาเศรษฐกิจและเพิ่มขีดความสามารถทางการแข่งขัน

ข. ยุทธศาสตร์การพัฒนาของ อปท. ในเขตจังหวัดที่ ๒ การพัฒนาโครงสร้างพื้นฐาน

๒.ยุทธศาสตร์การพัฒนาเมืองและชุมชนให้น่าอยู่

๒.๑ แผนงานอุตสาหกรรมและการโยธา

ที่	โครงการ	วัตถุประสงค์	เป้าหมาย (ผลผลิตของโครงการ)	งบประมาณและที่ผ่านมา					ตัวชี้วัด (KPI)	ผลที่คาดว่าจะได้รับ	หน่วยงาน รับผิดชอบหลัก
				๒๕๖๖ (บาท)	๒๕๖๗ (บาท)	๒๕๖๘ (บาท)	๒๕๖๙ (บาท)	๒๕๗๐ (บาท)			
๔๔	โครงการก่อสร้าง วางท่อระบายน้ำ (หมู่ที่ ๖)	เพื่อป้องกันและ แก้ไขปัญหาน้ำ ท่วมและป้องกัน ถนนชำรุด	ท่อระบายน้ำ จาก หน้าบ้านนางพรจันทร์ พบด้านถึงสี่แยก ท่อ ขนาด Ø๐.๘๐ เมตร พร้อมบ่อพักทุกช่วง ๑๐ เมตร ความยาว รวมบ่อพักไม่น้อยกว่า ๒,๐๐๐ เมตร	๑,๐๐๐,๐๐๐	-	-	-	-	ไม่มีน้ำท่วมขัง ในพื้นที่	ระบายน้ำได้อย่าง รวดเร็วลดปัญหา น้ำท่วมขัง	กองช่าง

รายละเอียดโครงการพัฒนา
แผนพัฒนาท้องถิ่น (พ.ศ. ๒๕๖๖ - ๒๕๗๐)
สำหรับ องค์กรปกครองส่วนท้องถิ่นดำเนินการ
องค์การบริหารส่วนตำบลบัวใหญ่

ผ. ๐๒

ก. ยุทธศาสตร์จังหวัดที่ ๑ การยกระดับการพัฒนาเศรษฐกิจและเพิ่มขีดความสามารถทางการแข่งขัน

ข. ยุทธศาสตร์การพัฒนาของ อปท. ในเขตจังหวัดที่ ๒ การพัฒนาโครงสร้างพื้นฐาน

๒.ยุทธศาสตร์การพัฒนาเมืองและชุมชนให้น่าอยู่

๒.๑ แผนงานอุตสาหกรรมและการโยธา

ที่	โครงการ	วัตถุประสงค์	เป้าหมาย (ผลผลิตของโครงการ)	งบประมาณและที่ผ่านมา					ตัวชี้วัด (KPI)	ผลที่คาดว่าจะได้รับ	หน่วยงาน รับผิดชอบหลัก
				๒๕๖๖ (บาท)	๒๕๖๗ (บาท)	๒๕๖๘ (บาท)	๒๕๖๙ (บาท)	๒๕๗๐ (บาท)			
๔๕	โครงการปรับปรุง ภูมิทัศน์ฝายย่อยไฮ (หมู่ที่ ๖)	เพื่อปรับปรุงภูมิ ทัศน์ฝายย่อยไฮ ให้มี สภาพแวดล้อมที่ ดีขึ้นเป็นสถานที่ ออกกำลังกาย	ปรับปรุงภูมิทัศน์รอบ บริเวณ ฝายย่อยไฮ (ถมดินลูกรังรอบฝาย) ตามแบบแปลน อบต.บัวใหญ่กำหนด	๖๐๐,๐๐๐	-	-	-	-	ความพึงพอใจ ของประชาชน ร้อยละ ๘๐	ประชาชนได้มี สถานที่พักผ่อน หย่อนใจ	กองช่าง

รายละเอียดโครงการพัฒนา
แผนพัฒนาท้องถิ่น (พ.ศ. ๒๕๖๖ - ๒๕๗๐)
สำหรับ องค์กรปกครองส่วนท้องถิ่นดำเนินการ
องค์การบริหารส่วนตำบลบัวใหญ่

ผ. ๐๒

ก. ยุทธศาสตร์จังหวัดที่ ๑ การยกระดับการพัฒนาเศรษฐกิจและเพิ่มขีดความสามารถทางการแข่งขัน

ข. ยุทธศาสตร์การพัฒนาของ อปท. ในเขตจังหวัดที่ ๒ การพัฒนาโครงสร้างพื้นฐาน

๒.ยุทธศาสตร์การพัฒนาเมืองและชุมชนให้น่าอยู่

๒.๑ แผนงานอุตสาหกรรมและการโยธา

ที่	โครงการ	วัตถุประสงค์	เป้าหมาย (ผลผลิตของโครงการ)	งบประมาณและที่ผ่านมา					ตัวชี้วัด (KPI)	ผลที่คาดว่าจะได้รับ	หน่วยงาน รับผิดชอบหลัก
				๒๕๖๖ (บาท)	๒๕๖๗ (บาท)	๒๕๖๘ (บาท)	๒๕๖๙ (บาท)	๒๕๗๐ (บาท)			
๔๖	โครงการก่อสร้าง วางท่อระบายน้ำ (หมู่ที่ ๖)	เพื่อป้องกันและ แก้ไขปัญหาน้ำ ท่วมและป้องกัน ถนนชำรุด	ท่อระบายน้ำ จาก หน้าบ้านนางฉวีวรรณ กล้าหาญ ถึงสี่แยก ตลาด ท่อขนาด Ø๐.๓๐ เมตร พร้อม บ่อพักทุกช่วง ๑๐ เมตร ความยาวรวม บ่อพักไม่น้อยกว่า ๘๐ เมตร	-	๓๐๐,๐๐๐	-	-	-	ไม่มีน้ำท่วมขัง ในพื้นที่	ระบายน้ำได้อย่าง รวดเร็วลดปัญหา น้ำท่วมขัง	กองช่าง

รายละเอียดโครงการพัฒนา
แผนพัฒนาท้องถิ่น (พ.ศ. ๒๕๖๖ - ๒๕๗๐)
สำหรับ องค์กรปกครองส่วนท้องถิ่นดำเนินการ
องค์การบริหารส่วนตำบลบัวใหญ่

ผ. ๐๒

ก. ยุทธศาสตร์จังหวัดที่ ๑ การยกระดับการพัฒนาเศรษฐกิจและเพิ่มขีดความสามารถทางการแข่งขัน

ข. ยุทธศาสตร์การพัฒนาของ อปท. ในเขตจังหวัดที่ ๒ การพัฒนาโครงสร้างพื้นฐาน

๒.ยุทธศาสตร์การพัฒนาเมืองและชุมชนให้น่าอยู่

๒.๑ แผนงานอุตสาหกรรมและการโยธา

ที่	โครงการ	วัตถุประสงค์	เป้าหมาย (ผลผลิตของโครงการ)	งบประมาณและที่ผ่านมา					ตัวชี้วัด (KPI)	ผลที่คาดว่าจะได้รับ	หน่วยงาน รับผิดชอบหลัก
				๒๕๖๖ (บาท)	๒๕๖๗ (บาท)	๒๕๖๘ (บาท)	๒๕๖๙ (บาท)	๒๕๗๐ (บาท)			
๔๗	โครงการก่อสร้าง วางท่อระบายน้ำ (หมู่ที่ ๖)	เพื่อป้องกันและ แก้ไขปัญหาน้ำ ท่วมและป้องกัน ถนนชำรุด	ท่อระบายน้ำ หน้า โรงพยาบาลส่งเสริม สุขภาพตำบลบัวใหญ่ ท่อขนาด Ø๐.๓๐ เมตร พร้อมบ่อพักทุก ช่วง ๑๐ เมตร ความ ยาวรวมบ่อพักไม่น้อย กว่า ๔๐ เมตร	-	๔๐๐,๐๐๐	-	-	-	ไม่มีน้ำท่วมขัง ในพื้นที่	ระบายน้ำได้อย่าง รวดเร็วลดปัญหา น้ำท่วมขัง	กองช่าง

รายละเอียดโครงการพัฒนา
แผนพัฒนาท้องถิ่น (พ.ศ. ๒๕๖๖ - ๒๕๗๐)
สำหรับ องค์กรปกครองส่วนท้องถิ่นดำเนินการ
องค์การบริหารส่วนตำบลบัวใหญ่

ผ. ๐๒

ก. ยุทธศาสตร์จังหวัดที่ ๑ การยกระดับการพัฒนาเศรษฐกิจและเพิ่มขีดความสามารถทางการแข่งขัน

ข. ยุทธศาสตร์การพัฒนาของ อปท. ในเขตจังหวัดที่ ๒ การพัฒนาโครงสร้างพื้นฐาน

๒.ยุทธศาสตร์การพัฒนาเมืองและชุมชนให้น่าอยู่

๒.๑ แผนงานอุตสาหกรรมและการโยธา

ที่	โครงการ	วัตถุประสงค์	เป้าหมาย (ผลผลิตของโครงการ)	งบประมาณและที่ผ่านมา					ตัวชี้วัด (KPI)	ผลที่คาดว่าจะได้รับ	หน่วยงาน รับผิดชอบหลัก
				๒๕๖๖ (บาท)	๒๕๖๗ (บาท)	๒๕๖๘ (บาท)	๒๕๖๙ (บาท)	๒๕๗๐ (บาท)			
๔๘	โครงการก่อสร้างถนน คสล. (หมู่ที่ ๖)	เพื่อพัฒนาระบบการคมนาคมขนส่ง ความปลอดภัยในการสัญจรของประชาชนในพื้นที่	ก่อสร้างถนน คสล. จากสวนนางสมแปลง สิทธิคำทับ ถึงนายคำพันธ์ ศรีพุทธา กว้าง ๖ เมตร ยาว ๒๐๐ เมตร หนาเฉลี่ย ๐.๑๕ เมตร	-	-	๖๐๐,๐๐๐	-	-	มีเส้นทางคมนาคมที่เป็นมาตรฐานเพิ่มขึ้น	ประชาชนสามารถคมนาคมทางบกโดยสะดวกปลอดภัยและโครงสร้างพื้นฐานได้รับการพัฒนารองรับชุมชนน่าอยู่	กองช่าง
๔๙	โครงการก่อสร้างถนน คสล. (หมู่ที่ ๖)	เพื่อพัฒนาระบบการคมนาคมขนส่ง ความปลอดภัยในการสัญจรของประชาชนในพื้นที่	ก่อสร้างถนน คสล. จากสี่แยกไปถึงบ่อน้ำต้น หนาเฉลี่ย ๐.๑๕ เมตร หรือมีพื้นที่ปริมาณ ๙๒๐ ตร.ม.	-	-	-	๖๐๐,๐๐๐	-	มีเส้นทางคมนาคมที่เป็นมาตรฐานเพิ่มขึ้น	ประชาชนสามารถคมนาคมทางบกโดยสะดวกปลอดภัยและโครงสร้างพื้นฐานได้รับการพัฒนารองรับชุมชนน่าอยู่	กองช่าง

รายละเอียดโครงการพัฒนา
แผนพัฒนาท้องถิ่น (พ.ศ. ๒๕๖๖ - ๒๕๗๐)
สำหรับ องค์กรปกครองส่วนท้องถิ่นดำเนินการ
องค์การบริหารส่วนตำบลบัวใหญ่

ผ. ๐๒

ก. ยุทธศาสตร์จังหวัดที่ ๑ การยกระดับการพัฒนาเศรษฐกิจและเพิ่มขีดความสามารถทางการแข่งขัน

ข. ยุทธศาสตร์การพัฒนาของ อปท. ในเขตจังหวัดที่ ๒ การพัฒนาโครงสร้างพื้นฐาน

๒.ยุทธศาสตร์การพัฒนาเมืองและชุมชนให้น่าอยู่

๒.๑ แผนงานอุตสาหกรรมและการโยธา

ที่	โครงการ	วัตถุประสงค์	เป้าหมาย (ผลผลิตของโครงการ)	งบประมาณและที่ผ่านมา					ตัวชี้วัด (KPI)	ผลที่คาดว่าจะได้รับ	หน่วยงาน รับผิดชอบหลัก
				๒๕๖๖ (บาท)	๒๕๖๗ (บาท)	๒๕๖๘ (บาท)	๒๕๖๙ (บาท)	๒๕๗๐ (บาท)			
๕๐	โครงการซ่อมแซมถนนลูกรัง(หมู่ที่ ๖)	เพื่อพัฒนาระบบการคมนาคมขนส่ง ความปลอดภัยในการสัญจรของประชาชนในพื้นที่	ซ่อมแซมถนนลูกรังตรงข้ามบ้านนายอุดม จันมะโฮงถึงเขตฐานที่น้ำพอง กว้าง ๖ เมตร ยาว ๘๐๐ เมตร	-	-	-	-	๓๐๐,๐๐๐	มีเส้นทางคมนาคมที่เป็นมาตรฐานเพิ่มขึ้น	การคมนาคมสะดวกมากขึ้นและโครงสร้างพื้นฐานได้รับการพัฒนารองรับชุมชนน่าอยู่	กองช่าง
๕๑	โครงการซ่อมแซมถนนลูกรัง(หมู่ที่ ๖)	เพื่อพัฒนาระบบการคมนาคมขนส่ง ความปลอดภัยในการสัญจร	ซ่อมแซมถนนลูกรังภายในบ้านบัวใหญ่ กว้าง ๕ เมตร ยาว ๑,๐๐๐ เมตร	๑๐๐,๐๐๐	๑๐๐,๐๐๐	๑๐๐,๐๐๐	๑๐๐,๐๐๐	๑๐๐,๐๐๐	มีเส้นทางคมนาคมที่เป็นมาตรฐานเพิ่มขึ้น	การคมนาคมสะดวกมากขึ้นและโครงสร้างพื้นฐานได้รับการพัฒนารองรับชุมชนน่าอยู่	กองช่าง

รายละเอียดโครงการพัฒนา
แผนพัฒนาท้องถิ่น (พ.ศ. ๒๕๖๖ - ๒๕๗๐)
สำหรับ องค์กรปกครองส่วนท้องถิ่นดำเนินการ
องค์การบริหารส่วนตำบลบัวใหญ่

ผ. ๐๒

ก. ยุทธศาสตร์จังหวัดที่ ๑ การยกระดับการพัฒนาเศรษฐกิจและเพิ่มขีดความสามารถทางการแข่งขัน

ข. ยุทธศาสตร์การพัฒนาของ อปท. ในเขตจังหวัดที่ ๒ การพัฒนาโครงสร้างพื้นฐาน

๒.ยุทธศาสตร์การพัฒนาเมืองและชุมชนให้น่าอยู่

๒.๑ แผนงานอุตสาหกรรมและการโยธา

ที่	โครงการ	วัตถุประสงค์	เป้าหมาย (ผลผลิตของโครงการ)	งบประมาณและที่ผ่านมา					ตัวชี้วัด (KPI)	ผลที่คาดว่าจะได้รับ	หน่วยงาน รับผิดชอบหลัก
				๒๕๖๖ (บาท)	๒๕๖๗ (บาท)	๒๕๖๘ (บาท)	๒๕๖๙ (บาท)	๒๕๗๐ (บาท)			
๕๒	โครงการก่อสร้าง วางท่อระบายน้ำ (หมู่ที่ ๗)	เพื่อป้องกันและ แก้ไขปัญหาน้ำ ท่วมและป้องกัน ถนนชำรุด	ท่อระบายน้ำ สีแยก บ้านนางปาวราถึง ถนนสายน้ำพอง- ขอนแก่นท่อขนาด Ø๐.๔๐ เมตร พร้อม บ่อพักทุกช่วง ๑๐ เมตร ความยาวรวม บ่อพักไม่น้อยกว่า ๑๐๐ เมตร	๖๐๐,๐๐๐	-	-	-	-	ไม่มีน้ำท่วมขัง ในพื้นที่	ระบายน้ำได้อย่าง รวดเร็วลดปัญหา น้ำท่วมขัง	กองช่าง

รายละเอียดโครงการพัฒนา
แผนพัฒนาท้องถิ่น (พ.ศ. ๒๕๖๖ - ๒๕๗๐)
สำหรับ องค์กรปกครองส่วนท้องถิ่นดำเนินการ
องค์การบริหารส่วนตำบลบัวใหญ่

ผ. ๐๒

ก. ยุทธศาสตร์จังหวัดที่ ๑ การยกระดับการพัฒนาเศรษฐกิจและเพิ่มขีดความสามารถทางการแข่งขัน

ข. ยุทธศาสตร์การพัฒนาของ อปท. ในเขตจังหวัดที่ ๒ การพัฒนาโครงสร้างพื้นฐาน

๒.ยุทธศาสตร์การพัฒนาเมืองและชุมชนให้น่าอยู่

๒.๑ แผนงานอุตสาหกรรมและการโยธา

ที่	โครงการ	วัตถุประสงค์	เป้าหมาย (ผลผลิตของโครงการ)	งบประมาณและที่ผ่านมา					ตัวชี้วัด (KPI)	ผลที่คาดว่าจะได้รับ	หน่วยงาน รับผิดชอบหลัก
				๒๕๖๖ (บาท)	๒๕๖๗ (บาท)	๒๕๖๘ (บาท)	๒๕๖๙ (บาท)	๒๕๗๐ (บาท)			
๕๓	โครงการก่อสร้าง วางท่อระบายน้ำ (หมู่ที่ ๗)	เพื่อป้องกันและ แก้ไขปัญหาน้ำ ท่วมและป้องกัน ถนนชำรุด	ท่อระบายน้ำ สาม แยกบ้านนายสงคราม ถึงหมู่ที่ ๘ ท่อขนาด Ø๐.๔๐ เมตร พร้อม บ่อพักทุกช่วง ๑๐ เมตร ความยาวรวม บ่อพักไม่น้อยกว่า ๑๕๐ เมตร	๔๐๐,๐๐๐	-	-	-	-	ไม่มีน้ำท่วมขัง ในพื้นที่	ระบายน้ำได้อย่าง รวดเร็วลดปัญหา น้ำท่วมขัง	กองช่าง

รายละเอียดโครงการพัฒนา
แผนพัฒนาท้องถิ่น (พ.ศ. ๒๕๖๖ - ๒๕๗๐)
สำหรับ องค์กรปกครองส่วนท้องถิ่นดำเนินการ
องค์การบริหารส่วนตำบลบัวใหญ่

ผ. ๐๒

ก. ยุทธศาสตร์จังหวัดที่ ๑ การยกระดับการพัฒนาเศรษฐกิจและเพิ่มขีดความสามารถทางการแข่งขัน

ข. ยุทธศาสตร์การพัฒนาของ อปท. ในเขตจังหวัดที่ ๒ การพัฒนาโครงสร้างพื้นฐาน

๒.ยุทธศาสตร์การพัฒนาเมืองและชุมชนให้น่าอยู่

๒.๑ แผนงานอุตสาหกรรมและการโยธา

ที่	โครงการ	วัตถุประสงค์	เป้าหมาย (ผลผลิตของโครงการ)	งบประมาณและที่ผ่านมา					ตัวชี้วัด (KPI)	ผลที่คาดว่าจะได้รับ	หน่วยงาน รับผิดชอบหลัก
				๒๕๖๖ (บาท)	๒๕๖๗ (บาท)	๒๕๖๘ (บาท)	๒๕๖๙ (บาท)	๒๕๗๐ (บาท)			
๕๔	โครงการก่อสร้าง วางท่อระบายน้ำ (หมู่ที่ ๗)	เพื่อป้องกันและ แก้ไขปัญหาน้ำ ท่วมและป้องกัน ถนนชำรุด	ท่อระบายน้ำ จาก หน้าบ้านนายโกสินทร์ ถึงหนองบึงกลาง ท่อ ขนาด Ø๐.๖๐ เมตร พร้อมบ่อพักทุกช่วง ๑๐ เมตร ความยาว รวมบ่อพักไม่น้อยกว่า ๑๕๐ เมตร	-	๔๐๐,๐๐๐	-	-	-	ไม่มีน้ำท่วมขัง ในพื้นที่	ระบายน้ำได้อย่าง รวดเร็วลดปัญหา น้ำท่วมขัง	กองช่าง

รายละเอียดโครงการพัฒนา
แผนพัฒนาท้องถิ่น (พ.ศ. ๒๕๖๖ - ๒๕๗๐)
สำหรับ องค์กรปกครองส่วนท้องถิ่นดำเนินการ
องค์การบริหารส่วนตำบลบัวใหญ่

ผ. ๐๒

ก. ยุทธศาสตร์จังหวัดที่ ๑ การยกระดับการพัฒนาเศรษฐกิจและเพิ่มขีดความสามารถทางการแข่งขัน

ข. ยุทธศาสตร์การพัฒนาของ อปท. ในเขตจังหวัดที่ ๒ การพัฒนาโครงสร้างพื้นฐาน

๒.ยุทธศาสตร์การพัฒนาเมืองและชุมชนให้น่าอยู่

๒.๑ แผนงานอุตสาหกรรมและการโยธา

ที่	โครงการ	วัตถุประสงค์	เป้าหมาย (ผลผลิตของโครงการ)	งบประมาณและที่ผ่านมา					ตัวชี้วัด (KPI)	ผลที่คาดว่าจะได้รับ	หน่วยงาน รับผิดชอบหลัก
				๒๕๖๖ (บาท)	๒๕๖๗ (บาท)	๒๕๖๘ (บาท)	๒๕๖๙ (บาท)	๒๕๗๐ (บาท)			
๕๕	โครงการก่อสร้างถนน คสล. (หมู่ที่ ๗)	เพื่อพัฒนาระบบการคมนาคมขนส่ง ความปลอดภัยในการสัญจรของประชาชนในพื้นที่	ก่อสร้างถนน คสล. รอบหนองสาธารณะ บึงกลาง กว้าง ๔ เมตร ยาว ๒๐๐ เมตร หนาเฉลี่ย ๐.๑๕ เมตร	-	-	๖๐๐,๐๐๐	-	-	มีเส้นทางคมนาคมที่เป็นมาตรฐานเพิ่มขึ้น	ประชาชนสามารถคมนาคมทางบกโดยสะดวกปลอดภัยและโครงสร้างพื้นฐานได้รับการพัฒนารองรับชุมชนน่าอยู่	กองช่าง
๕๖	โครงการก่อสร้างถนนลูกรังบดอัด (หมู่ที่ ๗)	เพื่อพัฒนาระบบการคมนาคมขนส่ง ความปลอดภัยในการสัญจรของประชาชนในพื้นที่	ก่อสร้างถนนลูกรังบดอัด จากหนองบึงกลางถึงป่าชุมชน ม.๙-๑๐ กว้าง ๖ เมตร ยาว ๕๐๐ เมตร หนาเฉลี่ย ๐.๒๐ เมตร	-	-	-	๖๐๐,๐๐๐	-	มีเส้นทางคมนาคมที่เป็นมาตรฐานเพิ่มขึ้น	การคมนาคมสะดวกมากขึ้นและโครงสร้างพื้นฐานได้รับการพัฒนารองรับชุมชนน่าอยู่	กองช่าง

รายละเอียดโครงการพัฒนา
แผนพัฒนาท้องถิ่น (พ.ศ. ๒๕๖๖ - ๒๕๗๐)
สำหรับ องค์กรปกครองส่วนท้องถิ่นดำเนินการ
องค์การบริหารส่วนตำบลบัวใหญ่

ผ. ๐๒

ก. ยุทธศาสตร์จังหวัดที่ ๑ การยกระดับการพัฒนาเศรษฐกิจและเพิ่มขีดความสามารถทางการแข่งขัน

ข. ยุทธศาสตร์การพัฒนาของ อปท. ในเขตจังหวัดที่ ๒ การพัฒนาโครงสร้างพื้นฐาน

๒.ยุทธศาสตร์การพัฒนาเมืองและชุมชนให้น่าอยู่

๒.๑ แผนงานอุตสาหกรรมและการโยธา

ที่	โครงการ	วัตถุประสงค์	เป้าหมาย (ผลผลิตของโครงการ)	งบประมาณและที่ผ่านมา					ตัวชี้วัด (KPI)	ผลที่คาดว่าจะได้รับ	หน่วยงาน รับผิดชอบหลัก
				๒๕๖๖ (บาท)	๒๕๖๗ (บาท)	๒๕๖๘ (บาท)	๒๕๖๙ (บาท)	๒๕๗๐ (บาท)			
๕๗	โครงการก่อสร้างถนนลูกรังบดอัด (หมู่ที่ ๗)	เพื่อพัฒนาระบบการคมนาคมขนส่ง ความปลอดภัยในการสัญจรของประชาชนในพื้นที่	ก่อสร้างถนนลูกรังบดอัด จากหนองบึงกลาง ถึงไร่นายดอน กว้าง ๖ เมตร ยาว ๓๐๐ เมตร หนาเฉลี่ย ๐.๒๐ เมตร	-	-	-	-	๔๐๐,๐๐๐	มีเส้นทางคมนาคมที่เป็นมาตรฐานเพิ่มขึ้น	การคมนาคมสะดวกมากขึ้นและโครงสร้างพื้นฐานได้รับการพัฒนารองรับชุมชนน่าอยู่	กองช่าง
๕๘	โครงการก่อสร้างท่อระบายน้ำ (หมู่ที่ ๘)	เพื่อป้องกันและแก้ไขปัญหาน้ำท่วมและขยายไหล่ทางสะดวกการสัญจร	ก่อสร้างวางท่อระบายน้ำ จากบ้านนางเขียนถึงบ้านนายทราย ขนาด Ø ๐.๔๐ เมตร พร้อมบ่อพักทุก ๑๐ ม. หรือมีพื้นที่ปริมาณ ๑๕๐ ตร.ม.	๖๐๐,๐๐๐	-	-	-	-	ไม่มีน้ำท่วมขังในพื้นที่	ระบายน้ำได้อย่างรวดเร็วลดปัญหาน้ำท่วมขัง	กองช่าง

รายละเอียดโครงการพัฒนา
แผนพัฒนาท้องถิ่น (พ.ศ. ๒๕๖๖ - ๒๕๗๐)
สำหรับ องค์กรปกครองส่วนท้องถิ่นดำเนินการ
องค์การบริหารส่วนตำบลบัวใหญ่

ผ. ๐๒

ก. ยุทธศาสตร์จังหวัดที่ ๑ การยกระดับการพัฒนาเศรษฐกิจและเพิ่มขีดความสามารถทางการแข่งขัน

ข. ยุทธศาสตร์การพัฒนาของ อปท. ในเขตจังหวัดที่ ๒ การพัฒนาโครงสร้างพื้นฐาน

๒.ยุทธศาสตร์การพัฒนาเมืองและชุมชนให้น่าอยู่

๒.๑ แผนงานอุตสาหกรรมและการโยธา

ที่	โครงการ	วัตถุประสงค์	เป้าหมาย (ผลผลิตของโครงการ)	งบประมาณและที่ผ่านมา					ตัวชี้วัด (KPI)	ผลที่คาดว่าจะได้รับ	หน่วยงาน รับผิดชอบหลัก
				๒๕๖๖ (บาท)	๒๕๖๗ (บาท)	๒๕๖๘ (บาท)	๒๕๖๙ (บาท)	๒๕๗๐ (บาท)			
๕๙	โครงการก่อสร้างท่อระบายน้ำ (หมู่ที่ ๘)	เพื่อป้องกันและแก้ไขปัญหาน้ำท่วมและขยายไหล่ทางสะดวกการสัญจร	ก่อสร้างวางท่อระบายน้ำ จากบ้านนางอำนวย ถึงโรงเหล็ก ขนาด Ø ๐.๔๐ เมตร พร้อมบ่อพักทุก ๑๐ ม. หรือมีพื้นที่ปริมาณ ๔๓๐ ตร.ม.	๗๐๐,๐๐๐	-	-	-	-	ไม่มีน้ำท่วมขังในพื้นที่	ระบายน้ำได้อย่างรวดเร็วลดปัญหาน้ำท่วมขัง	กองช่าง
๖๐	โครงการก่อสร้างท่อระบายน้ำ (หมู่ที่ ๘)	เพื่อป้องกันและแก้ไขปัญหาน้ำท่วมและขยายไหล่ทางสะดวกการสัญจร	ก่อสร้างวางท่อระบายน้ำ จากบ้านแม่พิณ ถึงบ้านนายวิสัย ขนาด Ø ๐.๓๐ เมตร พร้อมบ่อพักทุก ๑๐ ม. หรือมีพื้นที่ปริมาณ ๒๕๐ ตร.ม.	-	๓๐๐,๐๐๐	-	-	-	ไม่มีน้ำท่วมขังในพื้นที่	ระบายน้ำได้อย่างรวดเร็วลดปัญหาน้ำท่วมขัง	กองช่าง

รายละเอียดโครงการพัฒนา
แผนพัฒนาท้องถิ่น (พ.ศ. ๒๕๖๖ - ๒๕๗๐)
สำหรับ องค์กรปกครองส่วนท้องถิ่นดำเนินการ
องค์การบริหารส่วนตำบลบัวใหญ่

ผ. ๐๒

ก. ยุทธศาสตร์จังหวัดที่ ๑ การยกระดับการพัฒนาเศรษฐกิจและเพิ่มขีดความสามารถทางการแข่งขัน

ข. ยุทธศาสตร์การพัฒนาของ อปท. ในเขตจังหวัดที่ ๒ การพัฒนาโครงสร้างพื้นฐาน

๒.ยุทธศาสตร์การพัฒนาเมืองและชุมชนให้น่าอยู่

๒.๑ แผนงานอุตสาหกรรมและการโยธา

ที่	โครงการ	วัตถุประสงค์	เป้าหมาย (ผลผลิตของโครงการ)	งบประมาณและที่ผ่านมา					ตัวชี้วัด (KPI)	ผลที่คาดว่าจะได้รับ	หน่วยงาน รับผิดชอบหลัก
				๒๕๖๖ (บาท)	๒๕๖๗ (บาท)	๒๕๖๘ (บาท)	๒๕๖๙ (บาท)	๒๕๗๐ (บาท)			
๖๑	โครงการก่อสร้างถนน คสล. (หมู่ที่ ๘)	เพื่อพัฒนาระบบการคมนาคมขนส่ง ความปลอดภัยในการสัญจรของประชาชนในพื้นที่	ก่อสร้างถนน คสล. จากบ้านนายประมวล ถึงบ้านนายวิสัย กว้าง ๓ เมตร หรือมีพื้นที่ ปริมาณ ๑,๐๗๖ ตร.ม.	-	-	๗๐๐,๐๐๐	-	-	มีเส้นทางคมนาคมที่เป็นมาตรฐานเพิ่มขึ้น	ประชาชนสามารถคมนาคมทางบกโดยสะดวกปลอดภัยและโครงสร้างพื้นฐานได้รับการพัฒนารองรับชุมชนน่าอยู่	กองช่าง
๖๒	โครงการก่อสร้างถนน คสล. (หมู่ที่ ๘)	เพื่อพัฒนาระบบการคมนาคมขนส่ง ความปลอดภัยในการสัญจรของประชาชนในพื้นที่	ก่อสร้างถนน คสล. จากหน้าบ้านนายผอง ถึงโรงสีชุมชน กว้าง ๔ เมตร หรือมีพื้นที่ ปริมาณ ๑,๕๓๐ ตร.ม.	-	-	-	๑,๐๐๐,๐๐๐	-	มีเส้นทางคมนาคมที่เป็นมาตรฐานเพิ่มขึ้น	ประชาชนสามารถคมนาคมทางบกโดยสะดวกปลอดภัยและโครงสร้างพื้นฐานได้รับการพัฒนารองรับชุมชนน่าอยู่	กองช่าง

รายละเอียดโครงการพัฒนา
แผนพัฒนาท้องถิ่น (พ.ศ. ๒๕๖๖ - ๒๕๗๐)
สำหรับ องค์กรปกครองส่วนท้องถิ่นดำเนินการ
องค์การบริหารส่วนตำบลบัวใหญ่

ผ. ๐๒

ก. ยุทธศาสตร์จังหวัดที่ ๑ การยกระดับการพัฒนาเศรษฐกิจและเพิ่มขีดความสามารถทางการแข่งขัน

ข. ยุทธศาสตร์การพัฒนาของ อปท. ในเขตจังหวัดที่ ๒ การพัฒนาโครงสร้างพื้นฐาน

๒.ยุทธศาสตร์การพัฒนาเมืองและชุมชนให้น่าอยู่

๒.๑ แผนงานอุตสาหกรรมและการโยธา

ที่	โครงการ	วัตถุประสงค์	เป้าหมาย (ผลผลิตของโครงการ)	งบประมาณและที่ผ่านมา					ตัวชี้วัด (KPI)	ผลที่คาดว่าจะได้รับ	หน่วยงาน รับผิดชอบหลัก
				๒๕๖๖ (บาท)	๒๕๖๗ (บาท)	๒๕๖๘ (บาท)	๒๕๖๙ (บาท)	๒๕๗๐ (บาท)			
๖๓	โครงการก่อสร้าง วางท่อระบายน้ำ (หมู่ที่ ๘)	เพื่อป้องกันและ แก้ไขปัญหาน้ำ ท่วม	ก่อสร้างวางท่อระบายน้ำ จากบ้านนางสุดใจ ถึง บ้านนายสำราญ ท่อ ระบายน้ำขนาด ๑๐.๓๐ เมตร พร้อมบล็อกทุกช่วง ๑๐ เมตร หรือมีพื้นที่ ปริมาณ ๕๐๐ ตร.ม.	-	-	-	-	๖๐๐,๐๐๐	ไม่มีน้ำท่วมขัง ในพื้นที่	ระบายน้ำได้อย่าง รวดเร็วลดปัญหา น้ำท่วมขัง	กองช่าง

รายละเอียดโครงการพัฒนา
แผนพัฒนาท้องถิ่น (พ.ศ. ๒๕๖๖ - ๒๕๗๐)
สำหรับ องค์กรปกครองส่วนท้องถิ่นดำเนินการ
องค์การบริหารส่วนตำบลบัวใหญ่

ผ. ๐๒

ก. ยุทธศาสตร์จังหวัดที่ ๑ การยกระดับการพัฒนาเศรษฐกิจและเพิ่มขีดความสามารถทางการแข่งขัน

ข. ยุทธศาสตร์การพัฒนาของ อปท. ในเขตจังหวัดที่ ๒ การพัฒนาโครงสร้างพื้นฐาน

๒.ยุทธศาสตร์การพัฒนาเมืองและชุมชนให้น่าอยู่

๒.๑ แผนงานอุตสาหกรรมและการโยธา

ที่	โครงการ	วัตถุประสงค์	เป้าหมาย (ผลผลิตของโครงการ)	งบประมาณและที่ผ่านมา					ตัวชี้วัด (KPI)	ผลที่คาดว่าจะได้รับ	หน่วยงาน รับผิดชอบหลัก
				๒๕๖๖ (บาท)	๒๕๖๗ (บาท)	๒๕๖๘ (บาท)	๒๕๖๙ (บาท)	๒๕๗๐ (บาท)			
๖๔	โครงการก่อสร้าง วางท่อระบายน้ำ (หมู่ที่ ๙)	เพื่อป้องกันและ แก้ไขปัญหาน้ำ ท่วม	ท่อระบายน้ำ หมู่ที่ ๙ จากบ้านกุลพิชัย ถึง ถนน ๔๐๐๗ ท่อ ระบายน้ำขนาด Ø๐.๓๐เมตร พร้อม บล็อกรูทึบ ๑๐ เมตร ความยาวรวม บล็อกรูทึบไม่น้อยกว่า ๓๐๐ เมตร	๕๐๐,๐๐๐	-	-	-	-	ไม่มีน้ำท่วมขัง ในพื้นที่	ระบายน้ำได้อย่าง รวดเร็วลดปัญหา น้ำท่วมขัง	กองช่าง

รายละเอียดโครงการพัฒนา
แผนพัฒนาท้องถิ่น (พ.ศ. ๒๕๖๖ - ๒๕๗๐)
สำหรับ องค์กรปกครองส่วนท้องถิ่นดำเนินการ
องค์การบริหารส่วนตำบลบัวใหญ่

ผ. ๐๒

ก. ยุทธศาสตร์จังหวัดที่ ๑ การยกระดับการพัฒนาเศรษฐกิจและเพิ่มขีดความสามารถทางการแข่งขัน

ข. ยุทธศาสตร์การพัฒนาของ อปท. ในเขตจังหวัดที่ ๒ การพัฒนาโครงสร้างพื้นฐาน

๒.ยุทธศาสตร์การพัฒนาเมืองและชุมชนให้น่าอยู่

๒.๑ แผนงานอุตสาหกรรมและการโยธา

ที่	โครงการ	วัตถุประสงค์	เป้าหมาย (ผลผลิตของโครงการ)	งบประมาณและที่ผ่านมา					ตัวชี้วัด (KPI)	ผลที่คาดว่าจะได้รับ	หน่วยงาน รับผิดชอบหลัก
				๒๕๖๖ (บาท)	๒๕๖๗ (บาท)	๒๕๖๘ (บาท)	๒๕๖๙ (บาท)	๒๕๗๐ (บาท)			
๖๕	โครงการก่อสร้าง วางท่อระบายน้ำ (หมู่ที่ ๙)	เพื่อป้องกันและ แก้ไขปัญหาน้ำ ท่วมและขยาย ไหล่ทางสะดวก การสัญจร	ก่อสร้างวางท่อระบาย น้ำ จากบ้านนายกุล พิชัยถึงบ้านนาย ชะโลมถนน ๔๐๐๗ ขนาด Ø ๐.๓๐ เมตร พร้อมบ่อพักทุก ๑๐ ม.ความยาวรวมบ่อ พักน้ำไม่น้อยกว่า ๕๐๐ เมตร	๖๐๐,๐๐๐	-	-	-	-	ไม่มีน้ำท่วมขัง ในพื้นที่	ระบายน้ำได้อย่าง รวดเร็วลดปัญหา น้ำท่วมขัง	กองช่าง

รายละเอียดโครงการพัฒนา
แผนพัฒนาท้องถิ่น (พ.ศ. ๒๕๖๖ - ๒๕๗๐)
สำหรับ องค์กรปกครองส่วนท้องถิ่นดำเนินการ
องค์การบริหารส่วนตำบลบัวใหญ่

ผ. ๐๒

ก. ยุทธศาสตร์จังหวัดที่ ๑ การยกระดับการพัฒนาเศรษฐกิจและเพิ่มขีดความสามารถทางการแข่งขัน

ข. ยุทธศาสตร์การพัฒนาของ อปท. ในเขตจังหวัดที่ ๒ การพัฒนาโครงสร้างพื้นฐาน

๒.ยุทธศาสตร์การพัฒนาเมืองและชุมชนให้น่าอยู่

๒.๑ แผนงานอุตสาหกรรมและการโยธา

ที่	โครงการ	วัตถุประสงค์	เป้าหมาย (ผลผลิตของโครงการ)	งบประมาณและที่ผ่านมา					ตัวชี้วัด (KPI)	ผลที่คาดว่าจะได้รับ	หน่วยงาน รับผิดชอบหลัก
				๒๕๖๖ (บาท)	๒๕๖๗ (บาท)	๒๕๖๘ (บาท)	๒๕๖๙ (บาท)	๒๕๗๐ (บาท)			
๖๖	โครงการก่อสร้างถนน คสล. (หมู่ที่ ๙)	เพื่อพัฒนาระบบการคมนาคมขนส่ง ความปลอดภัยในการสัญจรของประชาชนในพื้นที่	ก่อสร้างถนน คสล. จากบ้านนายประสพ แสนสีมนต์ถึงเขตบ้านแสนตอ กว้าง ๓ เมตร ยาว ๓๐๐ เมตร	-	๔๐๐,๐๐๐	-	-	-	มีเส้นทางคมนาคมที่เป็นมาตรฐานเพิ่มขึ้น	การคมนาคมสะดวกมากขึ้นและโครงสร้างพื้นฐานได้รับการพัฒนารองรับชุมชนน่าอยู่	กองช่าง

รายละเอียดโครงการพัฒนา
แผนพัฒนาท้องถิ่น (พ.ศ. ๒๕๖๖ - ๒๕๗๐)
สำหรับ องค์กรปกครองส่วนท้องถิ่นดำเนินการ
องค์การบริหารส่วนตำบลบัวใหญ่

ผ. ๐๒

ก. ยุทธศาสตร์จังหวัดที่ ๑ การยกระดับการพัฒนาเศรษฐกิจและเพิ่มขีดความสามารถทางการแข่งขัน

ข. ยุทธศาสตร์การพัฒนาของ อปท. ในเขตจังหวัดที่ ๒ การพัฒนาโครงสร้างพื้นฐาน

๒.ยุทธศาสตร์การพัฒนาเมืองและชุมชนให้น่าอยู่

๒.๑ แผนงานอุตสาหกรรมและการโยธา

ที่	โครงการ	วัตถุประสงค์	เป้าหมาย (ผลผลิตของโครงการ)	งบประมาณและที่ผ่านมา					ตัวชี้วัด (KPI)	ผลที่คาดว่าจะได้รับ	หน่วยงาน รับผิดชอบหลัก
				๒๕๖๖ (บาท)	๒๕๖๗ (บาท)	๒๕๖๘ (บาท)	๒๕๖๙ (บาท)	๒๕๗๐ (บาท)			
๖๗	โครงการก่อสร้างวางท่อระบายน้ำ (หมู่ที่ ๙)	เพื่อป้องกันและแก้ไขปัญหาน้ำท่วมและขยายไหล่ทางสะดวกการสัญจร	ก่อสร้างวางท่อระบายน้ำ จากบ้านนางผันถึงบ้านนางประยูร ขนาด Ø ๐.๓๐ เมตร พร้อมบ่อพักทุก ๑๐ ม.ความยาวรวมบ่อพักน้ำไม่น้อยกว่า ๕๐๐ เมตร	-	๖๐๐,๐๐๐	-	-	-	ไม่มีน้ำท่วมขังในพื้นที่	ระบายน้ำได้อย่างรวดเร็วลดปัญหาน้ำท่วมขัง	กองช่าง

รายละเอียดโครงการพัฒนา
แผนพัฒนาท้องถิ่น (พ.ศ. ๒๕๖๖ - ๒๕๗๐)
สำหรับ องค์กรปกครองส่วนท้องถิ่นดำเนินการ
องค์การบริหารส่วนตำบลบัวใหญ่

ผ. ๐๒

ก. ยุทธศาสตร์จังหวัดที่ ๑ การยกระดับการพัฒนาเศรษฐกิจและเพิ่มขีดความสามารถทางการแข่งขัน

ข. ยุทธศาสตร์การพัฒนาของ อปท. ในเขตจังหวัดที่ ๒ การพัฒนาโครงสร้างพื้นฐาน

๒.ยุทธศาสตร์การพัฒนาเมืองและชุมชนให้น่าอยู่

๒.๑ แผนงานอุตสาหกรรมและการโยธา

ที่	โครงการ	วัตถุประสงค์	เป้าหมาย (ผลผลิตของโครงการ)	งบประมาณและที่ผ่านมา					ตัวชี้วัด (KPI)	ผลที่คาดว่าจะได้รับ	หน่วยงาน รับผิดชอบหลัก
				๒๕๖๖ (บาท)	๒๕๖๗ (บาท)	๒๕๖๘ (บาท)	๒๕๖๙ (บาท)	๒๕๗๐ (บาท)			
๖๘	โครงการก่อสร้าง วางท่อระบายน้ำ (หมู่ที่ ๙)	เพื่อป้องกันและ แก้ไขปัญหาน้ำ ท่วมและขยาย ไหล่ทางสะดวก การสัญจร	ก่อสร้างวางท่อระบาย น้ำ จากสี่แยกประปา ถึงโสกน้ำเกลี้ยง ขนาด Ø ๐.๓๐ เมตร พร้อมบ่อพักทุก ๑๐ ม. ความยาวรวมบ่อ พักน้ำไม่น้อยกว่า ๓๐๐ เมตร	-	-	๕๐๐,๐๐๐	-	-	ไม่มีน้ำท่วมขัง ในพื้นที่	ระบายน้ำได้อย่าง รวดเร็วลดปัญหา น้ำท่วมขัง	กองช่าง

รายละเอียดโครงการพัฒนา
แผนพัฒนาท้องถิ่น (พ.ศ. ๒๕๖๖ - ๒๕๗๐)
สำหรับ องค์กรปกครองส่วนท้องถิ่นดำเนินการ
องค์การบริหารส่วนตำบลบัวใหญ่

ผ. ๐๒

ก. ยุทธศาสตร์จังหวัดที่ ๑ การยกระดับการพัฒนาเศรษฐกิจและเพิ่มขีดความสามารถทางการแข่งขัน

ข. ยุทธศาสตร์การพัฒนาของ อปท. ในเขตจังหวัดที่ ๒ การพัฒนาโครงสร้างพื้นฐาน

๒.ยุทธศาสตร์การพัฒนาเมืองและชุมชนให้น่าอยู่

๒.๑ แผนงานอุตสาหกรรมและการโยธา

ที่	โครงการ	วัตถุประสงค์	เป้าหมาย (ผลผลิตของโครงการ)	งบประมาณและที่ผ่านมา					ตัวชี้วัด (KPI)	ผลที่คาดว่าจะได้รับ	หน่วยงาน รับผิดชอบหลัก
				๒๕๖๖ (บาท)	๒๕๖๗ (บาท)	๒๕๖๘ (บาท)	๒๕๖๙ (บาท)	๒๕๗๐ (บาท)			
๖๙	โครงการก่อสร้าง วางท่อระบายน้ำ (หมู่ที่ ๙)	เพื่อป้องกันและ แก้ไขปัญหาน้ำ ท่วมและขยาย ไหล่ทางสะดวก การสัญจร	ก่อสร้างวางท่อระบาย น้ำ จากบ้านนาย วสันต์ถึงศาลา ประชาคม ม.๙ (สอง ฝั่ง) ขนาด Ø ๐.๓๐ เมตร พร้อมบ่อพักทุก ๑๐ ม. ความยาวรวม บ่อพักน้ำไม่น้อยกว่า ๑๕๐ เมตร	-	-	๔๐๐,๐๐๐	-	-	ไม่มีน้ำท่วมขัง ในพื้นที่	ระบายน้ำได้อย่าง รวดเร็วลดปัญหา น้ำท่วมขัง	กองช่าง

รายละเอียดโครงการพัฒนา
แผนพัฒนาท้องถิ่น (พ.ศ. ๒๕๖๖ - ๒๕๗๐)
สำหรับ องค์กรปกครองส่วนท้องถิ่นดำเนินการ
องค์การบริหารส่วนตำบลบัวใหญ่

ผ. ๐๒

ก. ยุทธศาสตร์จังหวัดที่ ๑ การยกระดับการพัฒนาเศรษฐกิจและเพิ่มขีดความสามารถทางการแข่งขัน

ข. ยุทธศาสตร์การพัฒนาของ อปท. ในเขตจังหวัดที่ ๒ การพัฒนาโครงสร้างพื้นฐาน

๒.ยุทธศาสตร์การพัฒนาเมืองและชุมชนให้น่าอยู่

๒.๑ แผนงานอุตสาหกรรมและการโยธา

ที่	โครงการ	วัตถุประสงค์	เป้าหมาย (ผลผลิตของโครงการ)	งบประมาณและที่ผ่านมา					ตัวชี้วัด (KPI)	ผลที่คาดว่าจะได้รับ	หน่วยงาน รับผิดชอบหลัก
				๒๕๖๖ (บาท)	๒๕๖๗ (บาท)	๒๕๖๘ (บาท)	๒๕๖๙ (บาท)	๒๕๗๐ (บาท)			
๗๐	โครงการก่อสร้างถนน คสล. (หมู่ที่ ๙)	เพื่อพัฒนาระบบการคมนาคมขนส่ง ความปลอดภัยในการสัญจรของประชาชนในพื้นที่	ก่อสร้างถนน คสล. จากถนน ๔๐๐๗ ถึงฝายน้ำล้นบ้านคอกคี้ กว้าง ๓ เมตร ยาว ๓๐๐ เมตร หนาเฉลี่ย ๐.๑๕ เมตร	-	-	-	๖๐๐,๐๐๐	-	มีเส้นทางคมนาคมที่เป็นมาตรฐานเพิ่มขึ้น	ประชาชนสามารถคมนาคมทางบกโดยสะดวกปลอดภัยและโครงสร้างพื้นฐานได้รับการพัฒนารองรับชุมชนน่าอยู่	กองช่าง
๗๑	โครงการซ่อมแซมถนนลูกรัง(หมู่ที่ ๙)	เพื่อพัฒนาระบบการคมนาคมขนส่ง ความปลอดภัยในการสัญจรของประชาชนในพื้นที่	ซ่อมแซมถนนลูกรังจากโรงสีชุมชน ถึงนายไพบูลย์ พลชัย มาตย์ กว้าง ๓ เมตร ยาว ๑๐๐ เมตร	๔๐๐,๐๐๐	-	-	-	-	มีเส้นทางคมนาคมที่เป็นมาตรฐานเพิ่มขึ้น	การคมนาคมสะดวกมากขึ้นและโครงสร้างพื้นฐานได้รับการพัฒนารองรับชุมชนน่าอยู่	กองช่าง

รายละเอียดโครงการพัฒนา
แผนพัฒนาท้องถิ่น (พ.ศ. ๒๕๖๖ - ๒๕๗๐)
สำหรับ องค์กรปกครองส่วนท้องถิ่นดำเนินการ
องค์การบริหารส่วนตำบลบัวใหญ่

ผ. ๐๒

ก. ยุทธศาสตร์จังหวัดที่ ๑ การยกระดับการพัฒนาเศรษฐกิจและเพิ่มขีดความสามารถทางการแข่งขัน

ข. ยุทธศาสตร์การพัฒนาของ อปท. ในเขตจังหวัดที่ ๒ การพัฒนาโครงสร้างพื้นฐาน

๒.ยุทธศาสตร์การพัฒนาเมืองและชุมชนให้น่าอยู่

๒.๑ แผนงานอุตสาหกรรมและการโยธา

ที่	โครงการ	วัตถุประสงค์	เป้าหมาย (ผลผลิตของโครงการ)	งบประมาณและที่ผ่านมา					ตัวชี้วัด (KPI)	ผลที่คาดว่าจะได้รับ	หน่วยงาน รับผิดชอบหลัก
				๒๕๖๖ (บาท)	๒๕๖๗ (บาท)	๒๕๖๘ (บาท)	๒๕๖๙ (บาท)	๒๕๗๐ (บาท)			
๓๒	โครงการซ่อมแซมถนนลูกรัง(หมู่ที่ ๙)	เพื่อพัฒนาระบบการคมนาคมขนส่งของประชาชนในพื้นที่	ซ่อมแซมถนนลูกรังจากนายคำผา ถึงนายพงศรี กว้าง ๓ เมตร ยาว ๕๐๐ เมตร	-	๔๐๐,๐๐๐	-	-	-	มีเส้นทางคมนาคมที่เป็นมาตรฐานเพิ่มขึ้น	การคมนาคมสะดวกมากขึ้นและโครงสร้างพื้นฐานได้รับการพัฒนารองรับชุมชนน่าอยู่	กองช่าง

รายละเอียดโครงการพัฒนา
แผนพัฒนาท้องถิ่น (พ.ศ. ๒๕๖๖ - ๒๕๗๐)
สำหรับ องค์กรปกครองส่วนท้องถิ่นดำเนินการ
องค์การบริหารส่วนตำบลบัวใหญ่

ผ. ๐๒

ก. ยุทธศาสตร์จังหวัดที่ ๑ การยกระดับการพัฒนาเศรษฐกิจและเพิ่มขีดความสามารถทางการแข่งขัน

ข. ยุทธศาสตร์การพัฒนาของ อปท. ในเขตจังหวัดที่ ๒ การพัฒนาโครงสร้างพื้นฐาน

๒.ยุทธศาสตร์การพัฒนาเมืองและชุมชนให้น่าอยู่

๒.๑ แผนงานอุตสาหกรรมและการโยธา

ที่	โครงการ	วัตถุประสงค์	เป้าหมาย (ผลผลิตของโครงการ)	งบประมาณและที่ผ่านมา					ตัวชี้วัด (KPI)	ผลที่คาดว่าจะได้รับ	หน่วยงาน รับผิดชอบหลัก
				๒๕๖๖ (บาท)	๒๕๖๗ (บาท)	๒๕๖๘ (บาท)	๒๕๖๙ (บาท)	๒๕๗๐ (บาท)			
๗๓	โครงการก่อสร้าง วางท่อระบายน้ำ (หมู่ที่ ๑๐)	เพื่อป้องกันและ แก้ไขปัญหาน้ำ ท่วม	ฝังท่อระบายน้ำ จากบ้าน นายกอง บุตรจันทร์ ถึง บ้านนางสายทอง โพธิ์สา สิน ท่อระบายน้ำขนาด Ø๐.๓๐เมตร พร้อม บล็อกทุกช่วง ๑๐ เมตร ความยาวรวมบล็อกลึกไม่ น้อยกว่า ๒๕๐ เมตร พร้อมขยายไหล่ทาง ๑ เมตร	๒๐๐,๐๐๐	-	-	-	-	ไม่มีน้ำท่วมขัง ในพื้นที่	ระบายน้ำได้อย่าง รวดเร็วลดปัญหา น้ำท่วมขัง	กองช่าง

รายละเอียดโครงการพัฒนา
แผนพัฒนาท้องถิ่น (พ.ศ. ๒๕๖๖ - ๒๕๗๐)
สำหรับ องค์กรปกครองส่วนท้องถิ่นดำเนินการ
องค์การบริหารส่วนตำบลบัวใหญ่

ผ. ๐๒

ก. ยุทธศาสตร์จังหวัดที่ ๑ การยกระดับการพัฒนาเศรษฐกิจและเพิ่มขีดความสามารถทางการแข่งขัน

ข. ยุทธศาสตร์การพัฒนาของ อปท. ในเขตจังหวัดที่ ๒ การพัฒนาโครงสร้างพื้นฐาน

๒.ยุทธศาสตร์การพัฒนาเมืองและชุมชนให้น่าอยู่

๒.๑ แผนงานอุตสาหกรรมและการโยธา

ที่	โครงการ	วัตถุประสงค์	เป้าหมาย (ผลผลิตของโครงการ)	งบประมาณและที่ผ่านมา					ตัวชี้วัด (KPI)	ผลที่คาดว่าจะได้รับ	หน่วยงาน รับผิดชอบหลัก
				๒๕๖๖ (บาท)	๒๕๖๗ (บาท)	๒๕๖๘ (บาท)	๒๕๖๙ (บาท)	๒๕๗๐ (บาท)			
๓๔	โครงการก่อสร้าง วางท่อระบายน้ำ (หมู่ที่ ๑๐)	เพื่อป้องกันและ แก้ไขปัญหาน้ำ ท่วม	ฝังท่อระบายน้ำ จาก บ้านนางนพพร วงษ์ ชาติ ถึงบ้านนางบุญส่ง กล้าหาญ ท่อระบาย น้ำขนาด Ø๐.๓๐เมตร พร้อมปล็อกทุกช่วง ๑๐ เมตร ความยาว รวมปล็อกไม่น้อยกว่า ๓๐๐ เมตร พร้อม ขยายไหล่ทาง ๑ เมตร	๒๐๐,๐๐๐	-	-	-	-	ไม่มีน้ำท่วมขัง ในพื้นที่	ระบายน้ำได้อย่าง รวดเร็วลดปัญหา น้ำท่วมขัง	กองช่าง

รายละเอียดโครงการพัฒนา
แผนพัฒนาท้องถิ่น (พ.ศ. ๒๕๖๖ - ๒๕๗๐)
สำหรับ องค์กรปกครองส่วนท้องถิ่นดำเนินการ
องค์การบริหารส่วนตำบลบัวใหญ่

ผ. ๐๒

ก. ยุทธศาสตร์จังหวัดที่ ๑ การยกระดับการพัฒนาเศรษฐกิจและเพิ่มขีดความสามารถทางการแข่งขัน

ข. ยุทธศาสตร์การพัฒนาของ อปท. ในเขตจังหวัดที่ ๒ การพัฒนาโครงสร้างพื้นฐาน

๒.ยุทธศาสตร์การพัฒนาเมืองและชุมชนให้น่าอยู่

๒.๑ แผนงานอุตสาหกรรมและการโยธา

ที่	โครงการ	วัตถุประสงค์	เป้าหมาย (ผลผลิตของโครงการ)	งบประมาณและที่ผ่านมา					ตัวชี้วัด (KPI)	ผลที่คาดว่าจะได้รับ	หน่วยงาน รับผิดชอบหลัก
				๒๕๖๖ (บาท)	๒๕๖๗ (บาท)	๒๕๖๘ (บาท)	๒๕๖๙ (บาท)	๒๕๗๐ (บาท)			
๗๕	โครงการก่อสร้าง วางท่อระบายน้ำ (หมู่ที่ ๑๐)	เพื่อป้องกันและ แก้ไขปัญหาน้ำ ท่วม	ฝังท่อระบายน้ำ จาก สวนนายพรหม ศรี พุทธาถึงสามแยกสวน นางบัวภาสี ท่อ ระบายน้ำขนาด Ø๐.๓๐เมตร พร้อม บล็อกทุกช่วง ๑๐ เมตร ความยาวรวม บล็อกไม่น้อยกว่า ๒๕๐ เมตร พร้อม ขยายไหล่ทาง ๑ เมตร	๒๐๐,๐๐๐	-	-	-	-	ไม่มีน้ำท่วมขัง ในพื้นที่	ระบายน้ำได้อย่าง รวดเร็วลดปัญหา น้ำท่วมขัง	กองช่าง

รายละเอียดโครงการพัฒนา
แผนพัฒนาท้องถิ่น (พ.ศ. ๒๕๖๖ - ๒๕๗๐)
สำหรับ องค์กรปกครองส่วนท้องถิ่นดำเนินการ
องค์การบริหารส่วนตำบลบัวใหญ่

ผ. ๐๒

ก. ยุทธศาสตร์จังหวัดที่ ๑ การยกระดับการพัฒนาเศรษฐกิจและเพิ่มขีดความสามารถทางการแข่งขัน

ข. ยุทธศาสตร์การพัฒนาของ อปท. ในเขตจังหวัดที่ ๒ การพัฒนาโครงสร้างพื้นฐาน

๒.ยุทธศาสตร์การพัฒนาเมืองและชุมชนให้น่าอยู่

๒.๑ แผนงานอุตสาหกรรมและการโยธา

ที่	โครงการ	วัตถุประสงค์	เป้าหมาย (ผลผลิตของโครงการ)	งบประมาณและที่ผ่านมา					ตัวชี้วัด (KPI)	ผลที่คาดว่าจะได้รับ	หน่วยงาน รับผิดชอบหลัก
				๒๕๖๖ (บาท)	๒๕๖๗ (บาท)	๒๕๖๘ (บาท)	๒๕๖๙ (บาท)	๒๕๗๐ (บาท)			
๗๖	โครงการก่อสร้างถนน คสล. (หมู่ที่ ๑๐)	เพื่อพัฒนาระบบการคมนาคมขนส่ง ความปลอดภัยในการสัญจรของประชาชนในพื้นที่	ก่อสร้างถนน คสล. จากบ้านนายจ้านงค์ ดวงไกรแฝง ถึงฝายประปา กว้าง ๔ เมตร ยาว ๘๐๐ เมตร หนาเฉลี่ย ๐.๑๕ เมตร พร้อมขยายไหล่ทางหินลูกรัง ๐.๕๐ เมตร	-	๓๐๐,๐๐๐	-	-	-	มีเส้นทางคมนาคมที่เป็นมาตรฐานเพิ่มขึ้น	ประชาชนสามารถคมนาคมทางบกโดยสะดวกปลอดภัย	กองช่าง

รายละเอียดโครงการพัฒนา
แผนพัฒนาท้องถิ่น (พ.ศ. ๒๕๖๖ - ๒๕๗๐)
สำหรับ องค์กรปกครองส่วนท้องถิ่นดำเนินการ
องค์การบริหารส่วนตำบลบัวใหญ่

ผ. ๐๒

ก. ยุทธศาสตร์จังหวัดที่ ๑ การยกระดับการพัฒนาเศรษฐกิจและเพิ่มขีดความสามารถทางการแข่งขัน

ข. ยุทธศาสตร์การพัฒนาของ อปท. ในเขตจังหวัดที่ ๒ การพัฒนาโครงสร้างพื้นฐาน

๒.ยุทธศาสตร์การพัฒนาเมืองและชุมชนให้น่าอยู่

๒.๑ แผนงานอุตสาหกรรมและการโยธา

ที่	โครงการ	วัตถุประสงค์	เป้าหมาย (ผลผลิตของโครงการ)	งบประมาณและที่ผ่านมา					ตัวชี้วัด (KPI)	ผลที่คาดว่าจะได้รับ	หน่วยงาน รับผิดชอบหลัก
				๒๕๖๖ (บาท)	๒๕๖๗ (บาท)	๒๕๖๘ (บาท)	๒๕๖๙ (บาท)	๒๕๗๐ (บาท)			
๗๗	โครงการก่อสร้างถนน คสล. (หมู่ที่ ๑๐)	เพื่อพัฒนาระบบการคมนาคมขนส่ง ความปลอดภัยในการสัญจรของประชาชนในพื้นที่	ก่อสร้างถนน คสล. จากสามแยกสวนนางบัวภาสี พุทธสิม ถึงฝายห้วยทรายน้อย กว้าง ๔ เมตร ยาว ๒๐๐ เมตร หนาเฉลี่ย ๐.๑๕ เมตร พร้อมขยายไหล่ทางหินลูกรัง ๐.๕๐ เมตร	-	๒๐๐,๐๐๐	-	-	-	มีเส้นทางคมนาคมที่เป็นมาตรฐานเพิ่มขึ้น	ประชาชนสามารถคมนาคมทางบกโดยสะดวกปลอดภัย	กองช่าง

รายละเอียดโครงการพัฒนา
แผนพัฒนาท้องถิ่น (พ.ศ. ๒๕๖๖ - ๒๕๗๐)
สำหรับ องค์กรปกครองส่วนท้องถิ่นดำเนินการ
องค์การบริหารส่วนตำบลบัวใหญ่

ผ. ๐๒

ก. ยุทธศาสตร์จังหวัดที่ ๑ การยกระดับการพัฒนาเศรษฐกิจและเพิ่มขีดความสามารถทางการแข่งขัน

ข. ยุทธศาสตร์การพัฒนาของ อปท. ในเขตจังหวัดที่ ๒ การพัฒนาโครงสร้างพื้นฐาน

๒.ยุทธศาสตร์การพัฒนาเมืองและชุมชนให้น่าอยู่

๒.๑ แผนงานอุตสาหกรรมและการโยธา

ที่	โครงการ	วัตถุประสงค์	เป้าหมาย (ผลผลิตของโครงการ)	งบประมาณและที่ผ่านมา					ตัวชี้วัด (KPI)	ผลที่คาดว่าจะได้รับ	หน่วยงาน รับผิดชอบหลัก
				๒๕๖๖ (บาท)	๒๕๖๗ (บาท)	๒๕๖๘ (บาท)	๒๕๖๙ (บาท)	๒๕๗๐ (บาท)			
๓๘	โครงการก่อสร้างถนนลูกรัง (หมู่ที่ ๑๐)	เพื่อพัฒนาระบบการคมนาคมขนส่ง ความปลอดภัยในการสัญจรของประชาชนในพื้นที่	ก่อสร้างถนนลูกรังจากบ้านนางทองจันทร์ จันแดง ถึงทางเชื่อมหมู่ที่ ๙ กว้าง ๔ เมตร ยาว ๔๐๐ เมตร หนาเฉลี่ย ๐.๒๐ เมตร	-	-	๒๐๐,๐๐๐	-	-	มีเส้นทางคมนาคมที่เป็นมาตรฐานเพิ่มขึ้น	ประชาชนมีความสะดวกและปลอดภัยในการคมนาคม	กองช่าง
๓๙	โครงการก่อสร้างถนนลูกรัง (หมู่ที่ ๑๐)	เพื่อพัฒนาระบบการคมนาคมขนส่ง ความปลอดภัยในการสัญจรของประชาชนในพื้นที่	ก่อสร้างถนนลูกรังจากศาลาประชาคมหลังที่ ๒ ถึงป่าชุมชน กว้าง ๔ เมตร ยาว ๔๐๐ เมตร หนาเฉลี่ย ๐.๒๐ เมตร	-	-	๒๐๐,๐๐๐	-	-	มีเส้นทางคมนาคมที่เป็นมาตรฐานเพิ่มขึ้น	ประชาชนมีความสะดวกและปลอดภัยในการคมนาคม	กองช่าง

รายละเอียดโครงการพัฒนา
แผนพัฒนาท้องถิ่น (พ.ศ. ๒๕๖๖ - ๒๕๗๐)
สำหรับ องค์กรปกครองส่วนท้องถิ่นดำเนินการ
องค์การบริหารส่วนตำบลบัวใหญ่

ผ. ๐๒

ก. ยุทธศาสตร์จังหวัดที่ ๑ การยกระดับการพัฒนาเศรษฐกิจและเพิ่มขีดความสามารถทางการแข่งขัน

ข. ยุทธศาสตร์การพัฒนาของ อปท. ในเขตจังหวัดที่ ๒ การพัฒนาโครงสร้างพื้นฐาน

๒.ยุทธศาสตร์การพัฒนาเมืองและชุมชนให้น่าอยู่

๒.๑ แผนงานอุตสาหกรรมและการโยธา

ที่	โครงการ	วัตถุประสงค์	เป้าหมาย (ผลผลิตของโครงการ)	งบประมาณและที่ผ่านมา					ตัวชี้วัด (KPI)	ผลที่คาดว่าจะได้รับ	หน่วยงาน รับผิดชอบหลัก
				๒๕๖๖ (บาท)	๒๕๖๗ (บาท)	๒๕๖๘ (บาท)	๒๕๖๙ (บาท)	๒๕๗๐ (บาท)			
๘๐	โครงการก่อสร้างถนนลูกรัง (หมู่ที่ ๑๐)	เพื่อพัฒนาระบบการคมนาคมขนส่ง ความปลอดภัยในการสัญจรของประชาชนในพื้นที่	ก่อสร้างถนนลูกรังจากสามแยกโรงสีชุมชน ถึงนางางละอองจันทร์ สุขโขกกว้าง ๔ เมตร ยาว ๔๐๐ เมตร หนาเฉลี่ย ๐.๒๐ เมตร	-	-	๒๐๐,๐๐๐	-	-	มีเส้นทางคมนาคมที่เป็นมาตรฐานเพิ่มขึ้น	ประชาชนมีความสะดวกและปลอดภัยในการคมนาคม	กองช่าง
๘๑	โครงการก่อสร้างถนนลูกรัง (หมู่ที่ ๑๐)	เพื่อพัฒนาระบบการคมนาคมขนส่ง ความปลอดภัยในการสัญจรของประชาชนในพื้นที่	ก่อสร้างถนนลูกรังจากสามแยกโนนยางถึงนางางปราณี แยกคำ กว้าง ๔ เมตร ยาว ๓,๐๐๐ เมตร หนาเฉลี่ย ๐.๒๐ เมตร	-	-	-	๓๐๐,๐๐๐	-	มีเส้นทางคมนาคมที่เป็นมาตรฐานเพิ่มขึ้น	ประชาชนมีความสะดวกและปลอดภัยในการคมนาคม	กองช่าง

รายละเอียดโครงการพัฒนา
แผนพัฒนาท้องถิ่น (พ.ศ. ๒๕๖๖ - ๒๕๗๐)
สำหรับ องค์กรปกครองส่วนท้องถิ่นดำเนินการ
องค์การบริหารส่วนตำบลบัวใหญ่

ผ. ๐๒

ก. ยุทธศาสตร์จังหวัดที่ ๑ การยกระดับการพัฒนาเศรษฐกิจและเพิ่มขีดความสามารถทางการแข่งขัน

ข. ยุทธศาสตร์การพัฒนาของ อปท. ในเขตจังหวัดที่ ๒ การพัฒนาโครงสร้างพื้นฐาน

๒.ยุทธศาสตร์การพัฒนาเมืองและชุมชนให้น่าอยู่

๒.๑ แผนงานอุตสาหกรรมและการโยธา

ที่	โครงการ	วัตถุประสงค์	เป้าหมาย (ผลผลิตของโครงการ)	งบประมาณและที่ผ่านมา					ตัวชี้วัด (KPI)	ผลที่คาดว่าจะได้รับ	หน่วยงาน รับผิดชอบหลัก
				๒๕๖๖ (บาท)	๒๕๖๗ (บาท)	๒๕๖๘ (บาท)	๒๕๖๙ (บาท)	๒๕๗๐ (บาท)			
๘๒	โครงการก่อสร้างฝายน้ำล้น (หมู่ที่ ๑๐)	เพื่อให้ประชาชนในหมู่บ้าน มีน้ำสำหรับการอุปโภค-บริโภคอย่างเพียงพอ	ก่อสร้างฝายน้ำล้นบริเวณลำห้วยทรายน้อย นานายเรียงเดช ค่อมสิงห์ กว้าง ๑๖ เมตร ยาว ๒๐ เมตร	-	-	-	-	๓๐๐,๐๐๐	ประชาชนมีความพึงพอใจร้อยละ ๘๐	ประชาชนมีน้ำอุปโภค-บริโภคอย่างเพียงพอ	กองช่าง
๘๓	โครงการก่อสร้างวางท่อระบายน้ำ (หมู่ที่ ๑๑)	เพื่อป้องกันและแก้ไขปัญหาน้ำท่วมและขยายไหล่ทางสะดวกการสัญจร	ก่อสร้างท่อระบายน้ำจากถนนกลางบ้านถึงที่นายทองสุข ศรีคำม่วม ขนาด Ø ๐.๔๐ เมตร ความยาวรวมบ่อพักไม่น้อยกว่า ๑๕๐ เมตร	๔๐๐,๐๐๐	-	-	-	-	ไม่มีน้ำท่วมขังในพื้นที่	ระบายน้ำได้อย่างรวดเร็วลดปัญหาน้ำท่วมขัง	กองช่าง

รายละเอียดโครงการพัฒนา
แผนพัฒนาท้องถิ่น (พ.ศ. ๒๕๖๖ - ๒๕๗๐)
สำหรับ องค์กรปกครองส่วนท้องถิ่นดำเนินการ
องค์การบริหารส่วนตำบลบัวใหญ่

ผ. ๐๒

ก. ยุทธศาสตร์จังหวัดที่ ๑ การยกระดับการพัฒนาเศรษฐกิจและเพิ่มขีดความสามารถทางการแข่งขัน

ข. ยุทธศาสตร์การพัฒนาของ อปท. ในเขตจังหวัดที่ ๒ การพัฒนาโครงสร้างพื้นฐาน

๒.ยุทธศาสตร์การพัฒนาเมืองและชุมชนให้น่าอยู่

๒.๑ แผนงานอุตสาหกรรมและการโยธา

ที่	โครงการ	วัตถุประสงค์	เป้าหมาย (ผลผลิตของโครงการ)	งบประมาณและที่ผ่านมา					ตัวชี้วัด (KPI)	ผลที่คาดว่าจะได้รับ	หน่วยงาน รับผิดชอบหลัก
				๒๕๖๖ (บาท)	๒๕๖๗ (บาท)	๒๕๖๘ (บาท)	๒๕๖๙ (บาท)	๒๕๗๐ (บาท)			
๘๔	โครงการก่อสร้าง วางท่อระบายน้ำ (หมู่ที่ ๑๑)	เพื่อป้องกันและ แก้ไขปัญหาน้ำ ท่วมและขยาย ไหล่ทางสะดวก การสัญจร	ก่อสร้างท่อระบายน้ำ จากถนนกลางบ้านถึง หน้าบ้านนางบุญเพ็ง ศรีตะวัน ขนาด Ø ๐.๓๐ เมตร ความยาว รวมบ่อพักไม่น้อยกว่า ๗๔ เมตร	๔๐๐,๐๐๐	-	-	-	-	ไม่มีน้ำท่วมขัง ในพื้นที่	ระบายน้ำได้อย่าง รวดเร็วลดปัญหา น้ำท่วมขัง	กองช่าง
๘๕	โครงการขยาย ไหล่ทาง คสล. (หมู่ที่ ๑๑)	เพื่อพัฒนาระบบ การคมนาคม ขนส่ง ความ ปลอดภัยในการ สัญจรของ ประชาชนในพื้นที่	ขยายไหล่ทาง คสล. จากหน้าบ้านนางสุภา พร พุดหอมถึงบ้าน นางสิรินภา ราช กว้างเฉลี่ย ๒ เมตร ยาว ๒๓๖ เมตร	-	๓๐๐,๐๐๐	-	-	-	มีเส้นทาง คมนาคมที่ เป็นมาตรฐาน เพิ่มขึ้น	ประชาชนมีความ สะดวกและ ปลอดภัยในการ คมนาคม	กองช่าง

รายละเอียดโครงการพัฒนา
แผนพัฒนาท้องถิ่น (พ.ศ. ๒๕๖๖ - ๒๕๗๐)
สำหรับ องค์กรปกครองส่วนท้องถิ่นดำเนินการ
องค์การบริหารส่วนตำบลบัวใหญ่

ผ. ๐๒

ก. ยุทธศาสตร์จังหวัดที่ ๑ การยกระดับการพัฒนาเศรษฐกิจและเพิ่มขีดความสามารถทางการแข่งขัน

ข. ยุทธศาสตร์การพัฒนาของ อปท. ในเขตจังหวัดที่ ๒ การพัฒนาโครงสร้างพื้นฐาน

๒.ยุทธศาสตร์การพัฒนาเมืองและชุมชนให้น่าอยู่

๒.๑ แผนงานอุตสาหกรรมและการโยธา

ที่	โครงการ	วัตถุประสงค์	เป้าหมาย (ผลผลิตของโครงการ)	งบประมาณและที่ผ่านมา					ตัวชี้วัด (KPI)	ผลที่คาดว่าจะได้รับ	หน่วยงาน รับผิดชอบหลัก
				๒๕๖๖ (บาท)	๒๕๖๗ (บาท)	๒๕๖๘ (บาท)	๒๕๖๙ (บาท)	๒๕๗๐ (บาท)			
๘๖	โครงการขยาย ไหล่ทาง คสล. (หมู่ที่ ๑๑)	เพื่อพัฒนาระบบ การคมนาคม ขนส่ง ความ ปลอดภัยในการ สัญจรของ ประชาชนในพื้นที่	ขยายไหล่ทาง คสล. จากเส้นกลางบ้านถึง หน้าบ้านนายรัช แก้วคาม กว้างเฉลี่ย ๑ เมตร ยาว ๓๐ เมตร	-	๑๕๐,๐๐๐	-	-	-	มีเส้นทาง คมนาคมที่ เป็นมาตรฐาน เพิ่มขึ้น	ประชาชนมีความ สะดวกและ ปลอดภัยในการ คมนาคม	กองช่าง

รายละเอียดโครงการพัฒนา
แผนพัฒนาท้องถิ่น (พ.ศ. ๒๕๖๖ - ๒๕๗๐)
สำหรับ องค์กรปกครองส่วนท้องถิ่นดำเนินการ
องค์การบริหารส่วนตำบลบัวใหญ่

ผ. ๐๒

ก. ยุทธศาสตร์จังหวัดที่ ๑ การยกระดับการพัฒนาเศรษฐกิจและเพิ่มขีดความสามารถทางการแข่งขัน

ข. ยุทธศาสตร์การพัฒนาของ อปท. ในเขตจังหวัดที่ ๒ การพัฒนาโครงสร้างพื้นฐาน

๒.ยุทธศาสตร์การพัฒนาเมืองและชุมชนให้น่าอยู่

๒.๑ แผนงานอุตสาหกรรมและการโยธา

ที่	โครงการ	วัตถุประสงค์	เป้าหมาย (ผลผลิตของโครงการ)	งบประมาณและที่ผ่านมา					ตัวชี้วัด (KPI)	ผลที่คาดว่าจะได้รับ	หน่วยงาน รับผิดชอบหลัก
				๒๕๖๖ (บาท)	๒๕๖๗ (บาท)	๒๕๖๘ (บาท)	๒๕๖๙ (บาท)	๒๕๗๐ (บาท)			
๘๗	โครงการก่อสร้าง วางท่อระบายน้ำ (หมู่ที่ ๑๑)	เพื่อป้องกันและ แก้ไขปัญหาน้ำ ท่วมและขยาย ไหล่ทางสะดวก การสัญจร	ก่อสร้างท่อระบายน้ำ ข้างวัดโพธิ์ชัยทิศ ตะวันออกจากถนน กลางบ้านถึงข้างวัด โพธิ์ชัยด้านทิศใต้ ขนาด Ø ๐.๔๐ เมตร ความยาวรวมบ่อพัก ไม่น้อยกว่า ๑๐๒ เมตร	-	-	๖๐๐,๐๐๐	-	-	ไม่มีน้ำท่วมขัง ในพื้นที่	ระบายน้ำได้อย่าง รวดเร็วลดปัญหา น้ำท่วมขัง	กองช่าง

รายละเอียดโครงการพัฒนา
แผนพัฒนาท้องถิ่น (พ.ศ. ๒๕๖๖ - ๒๕๗๐)
สำหรับ องค์กรปกครองส่วนท้องถิ่นดำเนินการ
องค์การบริหารส่วนตำบลบัวใหญ่

ผ. ๐๒

ก. ยุทธศาสตร์จังหวัดที่ ๑ การยกระดับการพัฒนาเศรษฐกิจและเพิ่มขีดความสามารถทางการแข่งขัน

ข. ยุทธศาสตร์การพัฒนาของ อปท. ในเขตจังหวัดที่ ๒ การพัฒนาโครงสร้างพื้นฐาน

๒.ยุทธศาสตร์การพัฒนาเมืองและชุมชนให้น่าอยู่

๒.๑ แผนงานอุตสาหกรรมและการโยธา

ที่	โครงการ	วัตถุประสงค์	เป้าหมาย (ผลผลิตของโครงการ)	งบประมาณและที่ผ่านมา					ตัวชี้วัด (KPI)	ผลที่คาดว่าจะได้รับ	หน่วยงาน รับผิดชอบหลัก
				๒๕๖๖ (บาท)	๒๕๖๗ (บาท)	๒๕๖๘ (บาท)	๒๕๖๙ (บาท)	๒๕๗๐ (บาท)			
๘๘	โครงการก่อสร้าง วางท่อระบายน้ำ (หมู่ที่ ๑๑)	เพื่อป้องกันและ แก้ไขปัญหาน้ำ ท่วมและขยาย ไหล่ทางสะดวก การสัญจร	ก่อสร้างท่อระบายน้ำ จากทิศใต้วัดโพธิ์ชัยถึง สระน้ำใต้วัด ขนาด Ø ๐.๔๐ เมตร ความ ยาวรวมบ่อพักไม่น้อย กว่า ๗๐ เมตร	-	-	๗๐๐,๐๐๐	-	-	ไม่มีน้ำท่วมขัง ในพื้นที่	ระบายน้ำได้อย่าง รวดเร็วลดปัญหา น้ำท่วมขัง	กองช่าง

รายละเอียดโครงการพัฒนา
แผนพัฒนาท้องถิ่น (พ.ศ. ๒๕๖๖ - ๒๕๗๐)
สำหรับ องค์กรปกครองส่วนท้องถิ่นดำเนินการ
องค์การบริหารส่วนตำบลบัวใหญ่

ผ. ๐๒

ก. ยุทธศาสตร์จังหวัดที่ ๑ การยกระดับการพัฒนาเศรษฐกิจและเพิ่มขีดความสามารถทางการแข่งขัน

ข. ยุทธศาสตร์การพัฒนาของ อปท. ในเขตจังหวัดที่ ๒ การพัฒนาโครงสร้างพื้นฐาน

๒.ยุทธศาสตร์การพัฒนาเมืองและชุมชนให้น่าอยู่

๒.๑ แผนงานอุตสาหกรรมและการโยธา

ที่	โครงการ	วัตถุประสงค์	เป้าหมาย (ผลผลิตของโครงการ)	งบประมาณและที่ผ่านมา					ตัวชี้วัด (KPI)	ผลที่คาดว่าจะได้รับ	หน่วยงาน รับผิดชอบหลัก
				๒๕๖๖ (บาท)	๒๕๖๗ (บาท)	๒๕๖๘ (บาท)	๒๕๖๙ (บาท)	๒๕๗๐ (บาท)			
๘๙	โครงการก่อสร้าง ซุ้มประตู ทางเข้าออก หมู่บ้าน (หมู่บ้าน ๑๑)	เพื่อ ประชาสัมพันธ์ และบ่งบอกถึง แนวเขตของ หมู่บ้าน	ก่อสร้างซุ้มประตู ทางเข้าออกหมู่บ้าน พร้อมป้ายชื่อหมู่บ้าน (ทางไปบ้านดงเย็น) กว้าง ๑๐ เมตร สูง ๖.๕๐ เมตร (ตาม แบบแปลน อบต.บัว ใหญ่กำหนด)	-	-	-	-	๒๐๐,๐๐๐	ซุ้มประตูเข้า ออกหมู่บ้าน	ประชาชนได้ รับทราบและ บ่ง บอกแนวเขตของ หมู่บ้าน	กองช่าง

รายละเอียดโครงการพัฒนา
แผนพัฒนาท้องถิ่น (พ.ศ. ๒๕๖๖ - ๒๕๗๐)
สำหรับ องค์กรปกครองส่วนท้องถิ่นดำเนินการ
องค์การบริหารส่วนตำบลบัวใหญ่

ผ. ๐๒

ก. ยุทธศาสตร์จังหวัดที่ ๑ การยกระดับการพัฒนาเศรษฐกิจและเพิ่มขีดความสามารถทางการแข่งขัน

ข. ยุทธศาสตร์การพัฒนาของ อปท. ในเขตจังหวัดที่ ๒ การพัฒนาโครงสร้างพื้นฐาน

๒.ยุทธศาสตร์การพัฒนาเมืองและชุมชนให้น่าอยู่

๒.๑ แผนงานอุตสาหกรรมและการโยธา

ที่	โครงการ	วัตถุประสงค์	เป้าหมาย (ผลผลิตของโครงการ)	งบประมาณและที่ผ่านมา					ตัวชี้วัด (KPI)	ผลที่คาดว่าจะได้รับ	หน่วยงาน รับผิดชอบหลัก
				๒๕๖๖ (บาท)	๒๕๖๗ (บาท)	๒๕๖๘ (บาท)	๒๕๖๙ (บาท)	๒๕๗๐ (บาท)			
๙๐	โครงการก่อสร้างถนน คสล. (หมู่ที่ ๑๑)	เพื่อพัฒนาระบบการคมนาคมขนส่ง ความปลอดภัยในการสัญจรของประชาชนในพื้นที่	ก่อสร้างถนน คสล. จากบ้านนายสมาน ดงเจริญถึงคลองชลประทาน กว้าง ๔ เมตร ยาว ๑๕๖ เมตร หนาเฉลี่ย ๐.๑๕ เมตร	-	-	-	-	๔๐๐,๐๐๐	ความพึงพอใจในเส้นทางคมนาคมที่เป็นมาตรฐานเพิ่มขึ้น	ประชาชนสามารถคมนาคมทางบกโดยสะดวกปลอดภัย	กองช่าง
๙๑	โครงการก่อสร้างวางท่อระบายน้ำ (หมู่ที่ ๑๑)	เพื่อป้องกันและแก้ไขปัญหาน้ำท่วมและขยายไหล่ทางสะดวกการสัญจร	ก่อสร้างท่อระบายน้ำจากสามแยกกลางบ้านถึงบ้านนายถนอม จันทะวงศ์ ขนาด Ø ๐.๓๐ เมตร ความยาวรวมบ่อพักไม่น้อยกว่า ๔๐ เมตร	-	-	-	-	๔๐๐,๐๐๐	ไม่มีน้ำท่วมขังในพื้นที่	ระบายน้ำได้อย่างรวดเร็วลดปัญหาน้ำท่วมขัง	กองช่าง

รายละเอียดโครงการพัฒนา
แผนพัฒนาท้องถิ่น (พ.ศ. ๒๕๖๖ - ๒๕๗๐)
สำหรับ องค์กรปกครองส่วนท้องถิ่นดำเนินการ
องค์การบริหารส่วนตำบลบัวใหญ่

ผ. ๐๒

ก. ยุทธศาสตร์จังหวัดที่ ๑ การยกระดับการพัฒนาเศรษฐกิจและเพิ่มขีดความสามารถทางการแข่งขัน

ข. ยุทธศาสตร์การพัฒนาของ อปท. ในเขตจังหวัดที่ ๒ การพัฒนาโครงสร้างพื้นฐาน

๒.ยุทธศาสตร์การพัฒนาเมืองและชุมชนให้น่าอยู่

๒.๑ แผนงานอุตสาหกรรมและการโยธา

ที่	โครงการ	วัตถุประสงค์	เป้าหมาย (ผลผลิตของโครงการ)	งบประมาณและที่ผ่านมา					ตัวชี้วัด (KPI)	ผลที่คาดว่าจะได้รับ	หน่วยงาน รับผิดชอบหลัก
				๒๕๖๖ (บาท)	๒๕๖๗ (บาท)	๒๕๖๘ (บาท)	๒๕๖๙ (บาท)	๒๕๗๐ (บาท)			
๙๒	โครงการก่อสร้าง วางท่อระบายน้ำ (หมู่ที่ ๑๒)	เพื่อป้องกันและ แก้ไขปัญหาน้ำ ท่วมและขยาย ไหล่ทางสะดวก การสัญจร	ก่อสร้างท่อระบายน้ำ จากบ้านนายสาครถึง ทุ่งนาทิศตะวันตก ขนาด Ø ๐.๓๐ เมตร มีพื้นที่ปริมาณ ๒๕๐ ตร.ม.	๔๐๐,๐๐๐	-	-	-	-	ไม่มีน้ำท่วมขัง ในพื้นที่	ระบายน้ำได้อย่าง รวดเร็วลดปัญหา น้ำท่วมขัง	กองช่าง
๙๓	โครงการก่อสร้าง วางท่อระบายน้ำ (หมู่ที่ ๑๒)	เพื่อป้องกันและ แก้ไขปัญหาน้ำ ท่วมและขยาย ไหล่ทางสะดวก การสัญจร	ก่อสร้างท่อระบายน้ำ จากบ้านนายทอง เหรียญ ดงเจริญถึงทุ่ง นา ขนาด Ø ๐.๓๐ เมตร มีพื้นที่ปริมาณ ๓๑๐ ตร.ม.	๕๐๐,๐๐๐	-	-	-	-	ไม่มีน้ำท่วมขัง ในพื้นที่	ระบายน้ำได้อย่าง รวดเร็วลดปัญหา น้ำท่วมขัง	กองช่าง

รายละเอียดโครงการพัฒนา
แผนพัฒนาท้องถิ่น (พ.ศ. ๒๕๖๖ - ๒๕๗๐)
สำหรับ องค์กรปกครองส่วนท้องถิ่นดำเนินการ
องค์การบริหารส่วนตำบลบัวใหญ่

ผ. ๐๒

ก. ยุทธศาสตร์จังหวัดที่ ๑ การยกระดับการพัฒนาเศรษฐกิจและเพิ่มขีดความสามารถทางการแข่งขัน

ข. ยุทธศาสตร์การพัฒนาของ อปท. ในเขตจังหวัดที่ ๒ การพัฒนาโครงสร้างพื้นฐาน

๒.ยุทธศาสตร์การพัฒนาเมืองและชุมชนให้น่าอยู่

๒.๑ แผนงานอุตสาหกรรมและการโยธา

ที่	โครงการ	วัตถุประสงค์	เป้าหมาย (ผลผลิตของโครงการ)	งบประมาณและที่ผ่านมา					ตัวชี้วัด (KPI)	ผลที่คาดว่าจะได้รับ	หน่วยงาน รับผิดชอบหลัก
				๒๕๖๖ (บาท)	๒๕๖๗ (บาท)	๒๕๖๘ (บาท)	๒๕๖๙ (บาท)	๒๕๗๐ (บาท)			
๙๔	โครงการก่อสร้าง วางท่อระบายน้ำ (หมู่ที่ ๑๒)	เพื่อป้องกันและ แก้ไขปัญหาน้ำ ท่วมและขยาย ไหล่ทางสะดวก การสัญจร	ก่อสร้างท่อระบายน้ำ จากบ้านนายบุญทอน แก้วหาญ ถึงบ้าน นายอดุลย์ ศรีเชียงสา ขนาด Ø ๐.๓๐ เมตร มีพื้นที่ปริมาณ ๒๕๐ ตร.ม.	-	๔๐๐,๐๐๐	-	-	-	ไม่มีน้ำท่วมขัง ในพื้นที่	ระบายน้ำได้อย่าง รวดเร็วลดปัญหา น้ำท่วมขัง	กองช่าง
๙๕	โครงการก่อสร้าง วางท่อระบายน้ำ (หมู่ที่ ๑๒)	เพื่อป้องกันและ แก้ไขปัญหาน้ำ ท่วมและขยาย ไหล่ทางสะดวก การสัญจร	ก่อสร้างท่อระบายน้ำ จากบ้านนางหนูพาน กัญพรมถึงบ้านนาย พิชญ์ ศรีพุทธา ขนาด Ø๐.๓๐ เมตร มีพื้นที่ ปริมาณ ๓๗๐ ตร.ม.	-	-	๖๐๐,๐๐๐	-	-	ไม่มีน้ำท่วมขัง ในพื้นที่	ระบายน้ำได้อย่าง รวดเร็วลดปัญหา น้ำท่วมขัง	กองช่าง

รายละเอียดโครงการพัฒนา
แผนพัฒนาท้องถิ่น (พ.ศ. ๒๕๖๖ - ๒๕๗๐)
สำหรับ องค์กรปกครองส่วนท้องถิ่นดำเนินการ
องค์การบริหารส่วนตำบลบัวใหญ่

ผ. ๐๒

ก. ยุทธศาสตร์จังหวัดที่ ๑ การยกระดับการพัฒนาเศรษฐกิจและเพิ่มขีดความสามารถทางการแข่งขัน

ข. ยุทธศาสตร์การพัฒนาของ อปท. ในเขตจังหวัดที่ ๒ การพัฒนาโครงสร้างพื้นฐาน

๒.ยุทธศาสตร์การพัฒนาเมืองและชุมชนให้น่าอยู่

๒.๑ แผนงานอุตสาหกรรมและการโยธา

ที่	โครงการ	วัตถุประสงค์	เป้าหมาย (ผลผลิตของโครงการ)	งบประมาณและที่ผ่านมา					ตัวชี้วัด (KPI)	ผลที่คาดว่าจะได้รับ	หน่วยงาน รับผิดชอบหลัก
				๒๕๖๖ (บาท)	๒๕๖๗ (บาท)	๒๕๖๘ (บาท)	๒๕๖๙ (บาท)	๒๕๗๐ (บาท)			
๙๖	โครงการก่อสร้าง วางท่อระบายน้ำ (หมู่ที่ ๑๒)	เพื่อป้องกันและ แก้ไขปัญหาน้ำ ท่วมและขยาย ไหล่ทางสะดวก การสัญจร	ก่อสร้างท่อระบายน้ำ จากบ้านนางสมจิตร คำอินทร์ถึงบ้านนาย บุญทัน ดอนเมืองพรม ขนาด ๑๐.๓๐ เมตร มีพื้นที่ปริมาณ ๒๕๐ ตร.ม.	-	-	๔๐๐,๐๐๐	-	-	ไม่มีน้ำท่วมขัง ในพื้นที่	ระบายน้ำได้อย่าง รวดเร็วลดปัญหา น้ำท่วมขัง	กองช่าง

รายละเอียดโครงการพัฒนา
แผนพัฒนาท้องถิ่น (พ.ศ. ๒๕๖๖ - ๒๕๗๐)
สำหรับ องค์กรปกครองส่วนท้องถิ่นดำเนินการ
องค์การบริหารส่วนตำบลบัวใหญ่

ผ. ๐๒

ก. ยุทธศาสตร์จังหวัดที่ ๑ การยกระดับการพัฒนาเศรษฐกิจและเพิ่มขีดความสามารถทางการแข่งขัน

ข. ยุทธศาสตร์การพัฒนาของ อปท. ในเขตจังหวัดที่ ๒ การพัฒนาโครงสร้างพื้นฐาน

๒.ยุทธศาสตร์การพัฒนาเมืองและชุมชนให้น่าอยู่

๒.๑ แผนงานอุตสาหกรรมและการโยธา

ที่	โครงการ	วัตถุประสงค์	เป้าหมาย (ผลผลิตของโครงการ)	งบประมาณและที่ผ่านมา					ตัวชี้วัด (KPI)	ผลที่คาดว่าจะได้รับ	หน่วยงาน รับผิดชอบหลัก
				๒๕๖๖ (บาท)	๒๕๖๗ (บาท)	๒๕๖๘ (บาท)	๒๕๖๙ (บาท)	๒๕๗๐ (บาท)			
๙๗	โครงการก่อสร้าง วางท่อระบายน้ำ (หมู่ที่ ๑๒)	เพื่อป้องกันและ แก้ไขปัญหาน้ำ ท่วมและขยาย ไหล่ทางสะดวก การสัญจร	ก่อสร้างท่อระบายน้ำ จากหลังบ้านนาย อดุลย์ ศรีเชียงสา ถึง บ้านนายสุนิน สะอาด แพน ขนาด Ø๐.๓๐ เมตร มีพื้นที่ปริมาณ ๓๗๐ ตร.ม.	-	-	๖๐๐,๐๐๐	-	-	ไม่มีน้ำท่วมขัง ในพื้นที่	ระบายน้ำได้อย่าง รวดเร็วลดปัญหา น้ำท่วมขัง	กองช่าง

รายละเอียดโครงการพัฒนา
แผนพัฒนาท้องถิ่น (พ.ศ. ๒๕๖๖ - ๒๕๗๐)
สำหรับ องค์กรปกครองส่วนท้องถิ่นดำเนินการ
องค์การบริหารส่วนตำบลบัวใหญ่

ผ. ๐๒

ก. ยุทธศาสตร์จังหวัดที่ ๑ การยกระดับการพัฒนาเศรษฐกิจและเพิ่มขีดความสามารถทางการแข่งขัน

ข. ยุทธศาสตร์การพัฒนาของ อปท. ในเขตจังหวัดที่ ๒ การพัฒนาโครงสร้างพื้นฐาน

๒.ยุทธศาสตร์การพัฒนาเมืองและชุมชนให้น่าอยู่

๒.๑ แผนงานอุตสาหกรรมและการโยธา

ที่	โครงการ	วัตถุประสงค์	เป้าหมาย (ผลผลิตของโครงการ)	งบประมาณและที่ผ่านมา					ตัวชี้วัด (KPI)	ผลที่คาดว่าจะได้รับ	หน่วยงาน รับผิดชอบหลัก
				๒๕๖๖ (บาท)	๒๕๖๗ (บาท)	๒๕๖๘ (บาท)	๒๕๖๙ (บาท)	๒๕๗๐ (บาท)			
๙๘	โครงการก่อสร้าง ซุ้มประตู ทางเข้าออก หมู่บ้าน (หมู่บ้าน ๑๒)	เพื่อ ประชาสัมพันธ์ และบ่งบอกถึง แนวเขตของ หมู่บ้าน	ก่อสร้างซุ้มประตู ทางเข้าออกหมู่บ้าน พร้อมป้ายชื่อหมู่บ้าน (ด้านทิศตะวันตกของ หมู่บ้าน) ๑ จุด (ตาม แบบแปลน อบต.บัว ใหญ่กำหนด)	-	-	-	๒๐๐,๐๐๐	-	ซุ้มประตูเข้า ออกหมู่บ้าน	ประชาชนได้ รับทราบและ บ่ง บอกแนวเขตของ หมู่บ้าน	กองช่าง

รายละเอียดโครงการพัฒนา
แผนพัฒนาท้องถิ่น (พ.ศ. ๒๕๖๖ - ๒๕๗๐)
สำหรับ องค์กรปกครองส่วนท้องถิ่นดำเนินการ
องค์การบริหารส่วนตำบลบัวใหญ่

ผ. ๐๒

ก. ยุทธศาสตร์จังหวัดที่ ๑ การยกระดับการพัฒนาเศรษฐกิจและเพิ่มขีดความสามารถทางการแข่งขัน

ข. ยุทธศาสตร์การพัฒนาของ อปท. ในเขตจังหวัดที่ ๒ การพัฒนาโครงสร้างพื้นฐาน

๒.ยุทธศาสตร์การพัฒนาเมืองและชุมชนให้น่าอยู่

๒.๑ แผนงานอุตสาหกรรมและการโยธา

ที่	โครงการ	วัตถุประสงค์	เป้าหมาย (ผลผลิตของโครงการ)	งบประมาณและที่ผ่านมา					ตัวชี้วัด (KPI)	ผลที่คาดว่าจะได้รับ	หน่วยงาน รับผิดชอบหลัก
				๒๕๖๖ (บาท)	๒๕๖๗ (บาท)	๒๕๖๘ (บาท)	๒๕๖๙ (บาท)	๒๕๗๐ (บาท)			
๙๙	โครงการก่อสร้าง วางท่อระบายน้ำ (หมู่ที่ ๑๒)	เพื่อป้องกันและ แก้ไขปัญหาน้ำ ท่วมและขยาย ไหล่ทางสะดวก การสัญจร	ก่อสร้างท่อระบายน้ำ จากบ้านนางสมจิตร คำอินทร์ ถึงบ้านนาง สมเฉลา บุญสิทธิ์ ขนาด Ø ๐.๓๐ เมตร หรือมีพื้นที่ปริมาณ ๓๗๐ ตร.ม.	-	-	-	-	๖๐๐,๐๐๐	ไม่มีน้ำท่วมขัง ในพื้นที่	ระบายน้ำได้อย่าง รวดเร็วลดปัญหา น้ำท่วมขัง	กองช่าง

รายละเอียดโครงการพัฒนา
แผนพัฒนาท้องถิ่น (พ.ศ. ๒๕๖๖ - ๒๕๗๐)
สำหรับ องค์กรปกครองส่วนท้องถิ่นดำเนินการ
องค์การบริหารส่วนตำบลบัวใหญ่

ผ. ๐๒

ก. ยุทธศาสตร์จังหวัดที่ ๑ การยกระดับการพัฒนาเศรษฐกิจและเพิ่มขีดความสามารถทางการแข่งขัน

ข. ยุทธศาสตร์การพัฒนาของ อปท. ในเขตจังหวัดที่ ๒ การพัฒนาโครงสร้างพื้นฐาน

๒.ยุทธศาสตร์การพัฒนาเมืองและชุมชนให้น่าอยู่

๒.๑ แผนงานอุตสาหกรรมและการโยธา

ที่	โครงการ	วัตถุประสงค์	เป้าหมาย (ผลผลิตของโครงการ)	งบประมาณและที่ผ่านมา					ตัวชี้วัด (KPI)	ผลที่คาดว่าจะได้รับ	หน่วยงาน รับผิดชอบหลัก
				๒๕๖๖ (บาท)	๒๕๖๗ (บาท)	๒๕๖๘ (บาท)	๒๕๖๙ (บาท)	๒๕๗๐ (บาท)			
๑๐๐	โครงการก่อสร้างถนนลูกรังบดอัด (หมู่ที่ ๑๓)	เพื่อประชาชนได้มีถนนสำหรับใช้ในการคมนาคม สะดวกและปลอดภัย	ก่อสร้างถนนลูกรังอัดบด จากถนนห้วยทรายไปหนองจอก ผิวจรรยากรว้าง ๔ เมตร ระยะทาง ๓,๘๐๐ เมตร หนาเฉลี่ย ๐.๒๐ เมตร	๑,๐๐๐,๐๐๐	-	-	-	-	มีเส้นทางคมนาคมที่เป็นมาตรฐานเพิ่มขึ้น	ประชาชนมีความสะดวกและปลอดภัยในการคมนาคม	กองช่าง

รายละเอียดโครงการพัฒนา
แผนพัฒนาท้องถิ่น (พ.ศ. ๒๕๖๖ - ๒๕๗๐)
สำหรับ องค์กรปกครองส่วนท้องถิ่นดำเนินการ
องค์การบริหารส่วนตำบลบัวใหญ่

ผ. ๐๒

ก. ยุทธศาสตร์จังหวัดที่ ๑ การยกระดับการพัฒนาเศรษฐกิจและเพิ่มขีดความสามารถทางการแข่งขัน

ข. ยุทธศาสตร์การพัฒนาของ อปท. ในเขตจังหวัดที่ ๒ การพัฒนาโครงสร้างพื้นฐาน

๒.ยุทธศาสตร์การพัฒนาเมืองและชุมชนให้น่าอยู่

๒.๑ แผนงานอุตสาหกรรมและการโยธา

ที่	โครงการ	วัตถุประสงค์	เป้าหมาย (ผลผลิตของโครงการ)	งบประมาณและที่ผ่านมา					ตัวชี้วัด (KPI)	ผลที่คาดว่าจะได้รับ	หน่วยงาน รับผิดชอบหลัก
				๒๕๖๖ (บาท)	๒๕๖๗ (บาท)	๒๕๖๘ (บาท)	๒๕๖๙ (บาท)	๒๕๗๐ (บาท)			
๑๐๑	โครงการก่อสร้าง วางท่อระบายน้ำ (หมู่ที่ ๑๓)	เพื่อป้องกันและ แก้ไขปัญหาน้ำ ท่วม น้ำกัดเซาะ และเสริมผิว จราจรให้สัญจร สะดวก	ก่อสร้างวางท่อระบาย น้ำจากสวนนางสุภาพ ศรีเชียงสาถึงบ้านนาย บรรลือ วงชาติ ท่อ ระบายน้ำขนาด ๗๐.๔๐ เมตร พร้อมบล็อกทุก ช่วง ๑๐ เมตร ยาว ๒๕ เมตร พร้อมขยายไหล่ ทางคอนกรีต ๑.๒๐ เมตร หนาเฉลี่ย ๐.๑๕ เมตร	๔๐๐,๐๐๐	-	-	-	-	ความพึงพอใจ ที่ไม่มีน้ำท่วม ขังในพื้นที่และ การสัญจรที่ สะดวกขึ้น	ระบายน้ำได้อย่าง รวดเร็วลดปัญหา น้ำท่วมขังและ เสริมเรื่องการสัญจร	กองช่าง

รายละเอียดโครงการพัฒนา
แผนพัฒนาท้องถิ่น (พ.ศ. ๒๕๖๖ - ๒๕๗๐)
สำหรับ องค์กรปกครองส่วนท้องถิ่นดำเนินการ
องค์การบริหารส่วนตำบลบัวใหญ่

ผ. ๐๒

ก. ยุทธศาสตร์จังหวัดที่ ๑ การยกระดับการพัฒนาเศรษฐกิจและเพิ่มขีดความสามารถทางการแข่งขัน

ข. ยุทธศาสตร์การพัฒนาของ อปท. ในเขตจังหวัดที่ ๒ การพัฒนาโครงสร้างพื้นฐาน

๒.ยุทธศาสตร์การพัฒนาเมืองและชุมชนให้น่าอยู่

๒.๑ แผนงานอุตสาหกรรมและการโยธา

ที่	โครงการ	วัตถุประสงค์	เป้าหมาย (ผลผลิตของโครงการ)	งบประมาณและที่ผ่านมา					ตัวชี้วัด (KPI)	ผลที่คาดว่าจะได้รับ	หน่วยงาน รับผิดชอบหลัก
				๒๕๖๖ (บาท)	๒๕๖๗ (บาท)	๒๕๖๘ (บาท)	๒๕๖๙ (บาท)	๒๕๗๐ (บาท)			
๑๐๒	โครงการติดตั้ง กระจกโค้งจราจร (หมู่ที่ ๑๓)	เพื่อป้องกันและ แก้ไขปัญหา การจราจรตาม แยกมุมต่างๆ	ติดตั้งกระจกโค้ง จราจรแบบไม่มีหมวก ขนาด ๓๒ นิ้ว ชนิดโพลี คาร์บอเนต ๘ ชิ้น ตามแยกในหมู่บ้าน	๖๐,๐๐๐	-	-	-	-	ความพึงพอใจ ในเส้นทาง คมนาคมที่ เป็นมาตรฐาน เพิ่มขึ้น	ประชาชนสามารถ คมนาคมทางบก โดยสะดวก ปลอดภัย	กองช่าง
๑๐๓	โครงการก่อสร้าง ถนน คสล. (หมู่ที่ ๑๓)	เพื่อพัฒนาระบบ การคมนาคม ขนส่ง ความ ปลอดภัยในการ สัญจรของ ประชาชนในพื้นที่	ก่อสร้างถนน คสล. จากสวนนางอำพร ชัยพิเดช ถึงบ้านนาง กุหลาบ ศรีพุทธา กว้าง ๒ เมตร ยาว ๗๐ เมตร หนาเฉลี่ย ๐.๑๕ เมตร	-	๑๐๐,๐๐๐	-	-	-	มีเส้นทาง คมนาคมที่ เป็นมาตรฐาน เพิ่มขึ้น	ประชาชนสามารถ คมนาคมทางบก โดยสะดวก ปลอดภัย	กองช่าง

รายละเอียดโครงการพัฒนา
แผนพัฒนาท้องถิ่น (พ.ศ. ๒๕๖๖ - ๒๕๗๐)
สำหรับ องค์กรปกครองส่วนท้องถิ่นดำเนินการ
องค์การบริหารส่วนตำบลบัวใหญ่

ผ. ๐๒

ก. ยุทธศาสตร์จังหวัดที่ ๑ การยกระดับการพัฒนาเศรษฐกิจและเพิ่มขีดความสามารถทางการแข่งขัน

ข. ยุทธศาสตร์การพัฒนาของ อปท. ในเขตจังหวัดที่ ๒ การพัฒนาโครงสร้างพื้นฐาน

๒.ยุทธศาสตร์การพัฒนาเมืองและชุมชนให้น่าอยู่

๒.๑ แผนงานอุตสาหกรรมและการโยธา

ที่	โครงการ	วัตถุประสงค์	เป้าหมาย (ผลผลิตของโครงการ)	งบประมาณและที่ผ่านมา					ตัวชี้วัด (KPI)	ผลที่คาดว่าจะได้รับ	หน่วยงาน รับผิดชอบหลัก
				๒๕๖๖ (บาท)	๒๕๖๗ (บาท)	๒๕๖๘ (บาท)	๒๕๖๙ (บาท)	๒๕๗๐ (บาท)			
๑๐๔	โครงการก่อสร้างถนนลูกรังบดอัด (หมู่ที่ ๑๓)	เพื่อประชาชนได้มีถนนสำหรับใช้ในการคมนาคม สะดวกและปลอดภัย	ก่อสร้างถนนลูกรังบดอัดจากถนนหลังคลอง ๔R ถึงที่นายายอวด ทองประดิษฐ์ ผิวจราจรกว้าง ๔ เมตร ระยะทาง ๓,๕๐๐ เมตร หนาเฉลี่ย ๐.๒๐ เมตร	-	-	๘๐๐,๐๐๐	-	-	มีเส้นทางคมนาคมที่เป็นมาตรฐานเพิ่มขึ้น	ประชาชนมีความสะดวกและปลอดภัยในการคมนาคม	กองช่าง
๑๐๕	โครงการก่อสร้างถนน คสล. (หมู่ที่ ๑๓)	เพื่อพัฒนาระบบการคมนาคมขนส่ง ความปลอดภัยในการสัญจรของประชาชนในพื้นที่	ก่อสร้างถนน คสล. ข้างบ้านนายเคนน้อย ไชยแก้ว กว้าง ๓ เมตร ยาว ๒๐ เมตร หนาเฉลี่ย ๐.๑๕ เมตร พร้อมไหล่ทางหินลูกรัง	-	-	๑๕๐,๐๐๐	-	-	มีเส้นทางคมนาคมที่เป็นมาตรฐานเพิ่มขึ้น	ประชาชนสามารถคมนาคมทางบกโดยสะดวกปลอดภัย	กองช่าง

รายละเอียดโครงการพัฒนา
แผนพัฒนาท้องถิ่น (พ.ศ. ๒๕๖๖ - ๒๕๗๐)
สำหรับ องค์กรปกครองส่วนท้องถิ่นดำเนินการ
องค์การบริหารส่วนตำบลบัวใหญ่

ผ. ๐๒

ก. ยุทธศาสตร์จังหวัดที่ ๑ การยกระดับการพัฒนาเศรษฐกิจและเพิ่มขีดความสามารถทางการแข่งขัน

ข. ยุทธศาสตร์การพัฒนาของ อปท. ในเขตจังหวัดที่ ๒ การพัฒนาโครงสร้างพื้นฐาน

๒.ยุทธศาสตร์การพัฒนาเมืองและชุมชนให้น่าอยู่

๒.๑ แผนงานอุตสาหกรรมและการโยธา

ที่	โครงการ	วัตถุประสงค์	เป้าหมาย (ผลผลิตของโครงการ)	งบประมาณและที่ผ่านมา					ตัวชี้วัด (KPI)	ผลที่คาดว่าจะได้รับ	หน่วยงาน รับผิดชอบหลัก
				๒๕๖๖ (บาท)	๒๕๖๗ (บาท)	๒๕๖๘ (บาท)	๒๕๖๙ (บาท)	๒๕๗๐ (บาท)			
๑๐๖	โครงการก่อสร้าง ซุ้มประตู ทางเข้าออก หมู่บ้าน (หมู่บ้าน ๑๓)	เพื่อ ประชาสัมพันธ์ และบ่งบอกถึง แนวเขตของ หมู่บ้าน	ก่อสร้างซุ้มประตู ทางเข้าออกหมู่บ้าน พร้อมป้ายชื่อหมู่บ้าน (ด้านทิศใต้ของ หมู่บ้าน) ๑ จุด (ตาม แบบแปลน อบต.บัว ใหญ่กำหนด)	-	-	-	-	๒๐๐,๐๐๐	ซุ้มประตูเข้า ออกหมู่บ้าน	ประชาชนได้ รับทราบและ บ่ง บอกแนวเขตของ หมู่บ้าน	กองช่าง

รายละเอียดโครงการพัฒนา
แผนพัฒนาท้องถิ่น (พ.ศ. ๒๕๖๖ - ๒๕๗๐)
สำหรับ องค์กรปกครองส่วนท้องถิ่นดำเนินการ
องค์การบริหารส่วนตำบลบัวใหญ่

ผ. ๐๒

ก. ยุทธศาสตร์จังหวัดที่ ๑ การยกระดับการพัฒนาเศรษฐกิจและเพิ่มขีดความสามารถทางการแข่งขัน

ข. ยุทธศาสตร์การพัฒนาของ อปท. ในเขตจังหวัดที่ ๒ การพัฒนาโครงสร้างพื้นฐาน

๒.ยุทธศาสตร์การพัฒนาเมืองและชุมชนให้น่าอยู่

๒.๑ แผนงานอุตสาหกรรมและการโยธา

ที่	โครงการ	วัตถุประสงค์	เป้าหมาย (ผลผลิตของโครงการ)	งบประมาณและที่ผ่านมา					ตัวชี้วัด (KPI)	ผลที่คาดว่าจะได้รับ	หน่วยงาน รับผิดชอบหลัก
				๒๕๖๖ (บาท)	๒๕๖๗ (บาท)	๒๕๖๘ (บาท)	๒๕๖๙ (บาท)	๒๕๗๐ (บาท)			
๑๐๗	โครงการก่อสร้างลานคอนกรีต อเนกประสงค์ พร้อมติดตั้งเครื่องออกกำลังกายกลางแจ้ง (หมู่ ๑๔)	เพื่อการใช้ประโยชน์ได้หลากหลาย อเนกประสงค์	ก่อสร้างลานคอนกรีต อเนกประสงค์ พร้อมติดตั้งเครื่องออกกำลังกาย ๑๐ ชนิด บริเวณหนองบัวน้อย (ตามแบบแปลน อบต.บัวใหญ่กำหนด)	๘๐๐,๐๐๐	-	-	-	-	ประชาชนมีความพึงพอใจมากกว่าร้อยละ ๘๐	ชุมชนมีความเข้มแข็ง สามัคคีกัน ร่วมกิจกรรมในชุมชน	กองช่าง

รายละเอียดโครงการพัฒนา
แผนพัฒนาท้องถิ่น (พ.ศ. ๒๕๖๖ - ๒๕๗๐)
สำหรับ องค์กรปกครองส่วนท้องถิ่นดำเนินการ
องค์การบริหารส่วนตำบลบัวใหญ่

ผ. ๐๒

ก. ยุทธศาสตร์จังหวัดที่ ๑ การยกระดับการพัฒนาเศรษฐกิจและเพิ่มขีดความสามารถทางการแข่งขัน

ข. ยุทธศาสตร์การพัฒนาของ อปท. ในเขตจังหวัดที่ ๒ การพัฒนาโครงสร้างพื้นฐาน

๒.ยุทธศาสตร์การพัฒนาเมืองและชุมชนให้น่าอยู่

๒.๑ แผนงานอุตสาหกรรมและการโยธา

ที่	โครงการ	วัตถุประสงค์	เป้าหมาย (ผลผลิตของโครงการ)	งบประมาณและที่ผ่านมา					ตัวชี้วัด (KPI)	ผลที่คาดว่าจะได้รับ	หน่วยงาน รับผิดชอบหลัก
				๒๕๖๖ (บาท)	๒๕๖๗ (บาท)	๒๕๖๘ (บาท)	๒๕๖๙ (บาท)	๒๕๗๐ (บาท)			
๑๐๘	โครงการซ่อมแซมถนน คสล. (หมู่ที่ ๑๔)	เพื่อพัฒนาระบบการคมนาคมขนส่ง ความปลอดภัยในการสัญจรของประชาชนในพื้นที่	ซ่อมแซมถนน คสล. จากบ้านหนองบัวน้อย ถึงบ้านรักษาติ พื้นที่ ปริมาณ ๓๐๐ ตร.ม.	-	๒๐๐,๐๐๐	-	-	-	มีเส้นทางคมนาคมที่เป็นมาตรฐานเพิ่มขึ้น	ประชาชนสามารถคมนาคมทางบกโดยสะดวกปลอดภัย	กองช่าง
๑๐๙	โครงการก่อสร้างถนน คสล. (หมู่ที่ ๑๔)	เพื่อพัฒนาระบบการคมนาคมขนส่ง ความปลอดภัยในการสัญจรของประชาชนในพื้นที่	ก่อสร้างถนน คสล. จากบ้านนางสำออง ถึงบ้านนายสัมฤทธิ์ พื้นที่ปริมาณ ๙๒๐ ตร.ม.	-	๖๐๐,๐๐๐	-	-	-	มีเส้นทางคมนาคมที่เป็นมาตรฐานเพิ่มขึ้น	ประชาชนสามารถคมนาคมทางบกโดยสะดวกปลอดภัย	กองช่าง

รายละเอียดโครงการพัฒนา
แผนพัฒนาท้องถิ่น (พ.ศ. ๒๕๖๖ - ๒๕๗๐)
สำหรับ องค์กรปกครองส่วนท้องถิ่นดำเนินการ
องค์การบริหารส่วนตำบลบัวใหญ่

ผ. ๐๒

ก. ยุทธศาสตร์จังหวัดที่ ๑ การยกระดับการพัฒนาเศรษฐกิจและเพิ่มขีดความสามารถทางการแข่งขัน

ข. ยุทธศาสตร์การพัฒนาของ อปท. ในเขตจังหวัดที่ ๒ การพัฒนาโครงสร้างพื้นฐาน

๒.ยุทธศาสตร์การพัฒนาเมืองและชุมชนให้น่าอยู่

๒.๑ แผนงานอุตสาหกรรมและการโยธา

ที่	โครงการ	วัตถุประสงค์	เป้าหมาย (ผลผลิตของโครงการ)	งบประมาณและที่ผ่านมา					ตัวชี้วัด (KPI)	ผลที่คาดว่าจะได้รับ	หน่วยงาน รับผิดชอบหลัก
				๒๕๖๖ (บาท)	๒๕๖๗ (บาท)	๒๕๖๘ (บาท)	๒๕๖๙ (บาท)	๒๕๗๐ (บาท)			
๑๑๐	โครงการวางท่อระบายน้ำ (หมู่ที่ ๑๔)	เพื่อป้องกันและแก้ไขปัญหาน้ำท่วม	ฝังท่อระบายน้ำจากสี่แยกศาลาประชาคมถึงบ้านนางเพ็งจันทร์ ท่อระบายน้ำขนาด Ø๐.๓๐ เมตร พร้อมบล็อกรูทึบทุกช่วง ๑๐ เมตร หรือพื้นที่ ปริมาณ ๓๐๐ ตร.ม.	-	๖๐๐,๐๐๐	-	-	-	ไม่มีน้ำท่วมขังในพื้นที่	ระบายน้ำได้อย่างรวดเร็วลดปัญหาน้ำท่วมขัง	กองช่าง

รายละเอียดโครงการพัฒนา
แผนพัฒนาท้องถิ่น (พ.ศ. ๒๕๖๖ - ๒๕๗๐)
สำหรับ องค์กรปกครองส่วนท้องถิ่นดำเนินการ
องค์การบริหารส่วนตำบลบัวใหญ่

ผ. ๐๒

ก. ยุทธศาสตร์จังหวัดที่ ๑ การยกระดับการพัฒนาเศรษฐกิจและเพิ่มขีดความสามารถทางการแข่งขัน

ข. ยุทธศาสตร์การพัฒนาของ อปท. ในเขตจังหวัดที่ ๒ การพัฒนาโครงสร้างพื้นฐาน

๒.ยุทธศาสตร์การพัฒนาเมืองและชุมชนให้น่าอยู่

๒.๑ แผนงานอุตสาหกรรมและการโยธา

ที่	โครงการ	วัตถุประสงค์	เป้าหมาย (ผลผลิตของโครงการ)	งบประมาณและที่ผ่านมา					ตัวชี้วัด (KPI)	ผลที่คาดว่าจะได้รับ	หน่วยงาน รับผิดชอบหลัก
				๒๕๖๖ (บาท)	๒๕๖๗ (บาท)	๒๕๖๘ (บาท)	๒๕๖๙ (บาท)	๒๕๗๐ (บาท)			
๑๑๑	โครงการก่อสร้าง วางท่อระบายน้ำ (หมู่ที่ ๑๔)	เพื่อป้องกันและ แก้ไขปัญหาน้ำ ท่วม	ฝังท่อระบายน้ำ บ้าน นายสี แพนคำ ท่อ ระบายน้ำขนาด Ø๐.๔๐ เมตร พร้อม บล็อกทุกช่วง ๑๐ เมตร หรือมีพื้นที่ ปริมาณ ๓๗๕ ตร.ม.	-	-	-	-	๖๐๐,๐๐๐	ไม่มีน้ำท่วมขัง ในพื้นที่	ระบายน้ำได้อย่าง รวดเร็วลดปัญหา น้ำท่วมขัง	กองช่าง

รายละเอียดโครงการพัฒนา
แผนพัฒนาท้องถิ่น (พ.ศ. ๒๕๖๖ - ๒๕๗๐)
สำหรับ องค์กรปกครองส่วนท้องถิ่นดำเนินการ
องค์การบริหารส่วนตำบลบัวใหญ่

ผ. ๐๒

ก. ยุทธศาสตร์จังหวัดที่ ๑ การยกระดับการพัฒนาเศรษฐกิจและเพิ่มขีดความสามารถทางการแข่งขัน

ข. ยุทธศาสตร์การพัฒนาของ อปท. ในเขตจังหวัดที่ ๒ การพัฒนาโครงสร้างพื้นฐาน

๒.ยุทธศาสตร์การพัฒนาเมืองและชุมชนให้น่าอยู่

๒.๑ แผนงานอุตสาหกรรมและการโยธา

ที่	โครงการ	วัตถุประสงค์	เป้าหมาย (ผลผลิตของโครงการ)	งบประมาณและที่ผ่านมา					ตัวชี้วัด (KPI)	ผลที่คาดว่าจะได้รับ	หน่วยงาน รับผิดชอบหลัก
				๒๕๖๖ (บาท)	๒๕๖๗ (บาท)	๒๕๖๘ (บาท)	๒๕๖๙ (บาท)	๒๕๗๐ (บาท)			
๑๑๒	โครงการก่อสร้าง วางท่อระบายน้ำ (หมู่ที่ ๑๔)	เพื่อป้องกันและ แก้ไขปัญหาน้ำ ท่วม	ฝังท่อระบายน้ำ หน้า วัดสว่างแสงอรุณ ท่อ ระบายน้ำขนาด Ø๐.๔๐ เมตร พร้อม บล็อกทุกช่วง๑๐เมตร หรือมีพื้นที่ปริมาณ ๓๐๐ ตร.ม.	-	-	-	-	๖๐๐,๐๐๐	ไม่มีน้ำท่วมขัง ในพื้นที่	ระบายน้ำได้อย่าง รวดเร็วลดปัญหา น้ำท่วมขัง	กองช่าง

รายละเอียดโครงการพัฒนา
แผนพัฒนาท้องถิ่น (พ.ศ. ๒๕๖๖ - ๒๕๗๐)
สำหรับ องค์กรปกครองส่วนท้องถิ่นดำเนินการ
องค์การบริหารส่วนตำบลบัวใหญ่

ผ. ๐๒

ก. ยุทธศาสตร์จังหวัดที่ ๑ การยกระดับการพัฒนาเศรษฐกิจและเพิ่มขีดความสามารถทางการแข่งขัน

ข. ยุทธศาสตร์การพัฒนาของ อปท. ในเขตจังหวัดที่ ๒ การพัฒนาโครงสร้างพื้นฐาน

๒.ยุทธศาสตร์การพัฒนาเมืองและชุมชนให้น่าอยู่

๒.๑ แผนงานอุตสาหกรรมและการโยธา

ที่	โครงการ	วัตถุประสงค์	เป้าหมาย (ผลผลิตของโครงการ)	งบประมาณและที่ผ่านมา					ตัวชี้วัด (KPI)	ผลที่คาดว่าจะได้รับ	หน่วยงาน รับผิดชอบหลัก
				๒๕๖๖ (บาท)	๒๕๖๗ (บาท)	๒๕๖๘ (บาท)	๒๕๖๙ (บาท)	๒๕๗๐ (บาท)			
๑๑๓	โครงการก่อสร้าง วางท่อระบายน้ำ (หมู่ที่ ๑๕)	เพื่อป้องกันและ แก้ไขปัญหาน้ำ ท่วม	ท่อระบายน้ำ จาก สวนนางละม้าย ชิน อ่อน ถึงข้างดำ ท่อ ระบายน้ำขนาด Ø ๐.๔๐ เมตร พร้อม บล็อกรูทึบขนาด ๑๐เมตร หรือพื้นที่ปริมาณ ๑๒๕ ตร.ม.	๒๐๐,๐๐๐	-	-	-	-	ไม่มีน้ำท่วมขัง ในพื้นที่	ระบายน้ำได้อย่าง รวดเร็วลดปัญหา น้ำท่วมขัง	กองช่าง

รายละเอียดโครงการพัฒนา
แผนพัฒนาท้องถิ่น (พ.ศ. ๒๕๖๖ - ๒๕๗๐)
สำหรับ องค์กรปกครองส่วนท้องถิ่นดำเนินการ
องค์การบริหารส่วนตำบลบัวใหญ่

ผ. ๐๒

ก. ยุทธศาสตร์จังหวัดที่ ๑ การยกระดับการพัฒนาเศรษฐกิจและเพิ่มขีดความสามารถทางการแข่งขัน

ข. ยุทธศาสตร์การพัฒนาของ อปท. ในเขตจังหวัดที่ ๒ การพัฒนาโครงสร้างพื้นฐาน

๒.ยุทธศาสตร์การพัฒนาเมืองและชุมชนให้น่าอยู่

๒.๑ แผนงานอุตสาหกรรมและการโยธา

ที่	โครงการ	วัตถุประสงค์	เป้าหมาย (ผลผลิตของโครงการ)	งบประมาณและที่ผ่านมา					ตัวชี้วัด (KPI)	ผลที่คาดว่าจะได้รับ	หน่วยงาน รับผิดชอบหลัก
				๒๕๖๖ (บาท)	๒๕๖๗ (บาท)	๒๕๖๘ (บาท)	๒๕๖๙ (บาท)	๒๕๗๐ (บาท)			
๑๑๔	โครงการก่อสร้าง วางท่อระบายน้ำ (หมู่ที่ ๑๕)	เพื่อป้องกันและ แก้ไขปัญหาน้ำ ท่วม	ท่อระบายน้ำ จาก บ้านนายจำเนียร ถึง นายบุญแผลง ท่อ ระบายน้ำขนาด Ø ๐.๔๐ เมตร พร้อม บล็อกรูทึบขนาด ๑๐เมตร หรือพื้นที่ปริมาณ ๑๒๕ ตร.ม.	๒๐๐,๐๐๐	-	-	-	-	ไม่มีน้ำท่วมขัง ในพื้นที่	ระบายน้ำได้อย่าง รวดเร็วลดปัญหา น้ำท่วมขัง	กองช่าง

รายละเอียดโครงการพัฒนา
แผนพัฒนาท้องถิ่น (พ.ศ. ๒๕๖๖ - ๒๕๗๐)
สำหรับ องค์กรปกครองส่วนท้องถิ่นดำเนินการ
องค์การบริหารส่วนตำบลบัวใหญ่

ผ. ๐๒

ก. ยุทธศาสตร์จังหวัดที่ ๑ การยกระดับการพัฒนาเศรษฐกิจและเพิ่มขีดความสามารถทางการแข่งขัน

ข. ยุทธศาสตร์การพัฒนาของ อปท. ในเขตจังหวัดที่ ๒ การพัฒนาโครงสร้างพื้นฐาน

๒.ยุทธศาสตร์การพัฒนาเมืองและชุมชนให้น่าอยู่

๒.๑ แผนงานอุตสาหกรรมและการโยธา

ที่	โครงการ	วัตถุประสงค์	เป้าหมาย (ผลผลิตของโครงการ)	งบประมาณและที่ผ่านมา					ตัวชี้วัด (KPI)	ผลที่คาดว่าจะได้รับ	หน่วยงาน รับผิดชอบหลัก
				๒๕๖๖ (บาท)	๒๕๖๗ (บาท)	๒๕๖๘ (บาท)	๒๕๖๙ (บาท)	๒๕๗๐ (บาท)			
๑๑๕	โครงการก่อสร้าง วางท่อระบายน้ำ (หมู่ที่ ๑๕)	เพื่อป้องกันและ แก้ไขปัญหาน้ำ ท่วม	ท่อระบายน้ำ บ้าน นางสำเนียง ถึงนาย ทองสุข พรหมเทศ ท่อ ระบายน้ำขนาด Ø ๐.๔๐ เมตร พร้อม บล็อกรูทึบขนาด ๑๐เมตร หรือพื้นที่ปริมาณ ๑๒๕ ตร.ม.	-	๒๐๐,๐๐๐	-	-	-	ไม่มีน้ำท่วมขัง ในพื้นที่	ระบายน้ำได้อย่าง รวดเร็วลดปัญหา น้ำท่วมขัง	กองช่าง

รายละเอียดโครงการพัฒนา
แผนพัฒนาท้องถิ่น (พ.ศ. ๒๕๖๖ - ๒๕๗๐)
สำหรับ องค์กรปกครองส่วนท้องถิ่นดำเนินการ
องค์การบริหารส่วนตำบลบัวใหญ่

ผ. ๐๒

ก. ยุทธศาสตร์จังหวัดที่ ๑ การยกระดับการพัฒนาเศรษฐกิจและเพิ่มขีดความสามารถทางการแข่งขัน

ข. ยุทธศาสตร์การพัฒนาของ อปท. ในเขตจังหวัดที่ ๒ การพัฒนาโครงสร้างพื้นฐาน

๒.ยุทธศาสตร์การพัฒนาเมืองและชุมชนให้น่าอยู่

๒.๑ แผนงานอุตสาหกรรมและการโยธา

ที่	โครงการ	วัตถุประสงค์	เป้าหมาย (ผลผลิตของโครงการ)	งบประมาณและที่ผ่านมา					ตัวชี้วัด (KPI)	ผลที่คาดว่าจะได้รับ	หน่วยงาน รับผิดชอบหลัก
				๒๕๖๖ (บาท)	๒๕๖๗ (บาท)	๒๕๖๘ (บาท)	๒๕๖๙ (บาท)	๒๕๗๐ (บาท)			
๑๑๖	โครงการก่อสร้างวางท่อระบายน้ำ (หมู่ที่ ๑๕)	เพื่อป้องกันและแก้ไขปัญหาน้ำท่วม	ท่อระบายน้ำ บ้านนายทองสุข ถึงบ้านนายชม ท่อระบายน้ำขนาด Ø ๐.๔๐ เมตร พร้อมบล็อกทุกช่วง ๑๐เมตร หรือพื้นที่ปริมาณ ๑๒๕ ตร.ม.	-	-	-	-	๒๐๐,๐๐๐	ไม่มีน้ำท่วมขังในพื้นที่	ระบายน้ำได้อย่างรวดเร็วลดปัญหาน้ำท่วมขัง	กองช่าง
๑๑๗	โครงการก่อสร้างถนน คสล. (หมู่ที่ ๑๖)	เพื่อพัฒนาระบบการคมนาคมขนส่ง ความสะดวกปลอดภัยในการสัญจรของประชาชนในพื้นที่	ก่อสร้างถนน คสล. ทางเข้าโรงสีชุมชน กว้าง ๔ เมตร ยาว ๑๐๐ เมตร หนาเฉลี่ย ๐.๑๕ เมตร	๓๐๐,๐๐๐	-	-	-	-	มีเส้นทางคมนาคมที่เป็นมาตรฐานเพิ่มขึ้น	ประชาชนสามารถคมนาคมทางบกโดยสะดวกปลอดภัย	กองช่าง

รายละเอียดโครงการพัฒนา
แผนพัฒนาท้องถิ่น (พ.ศ. ๒๕๖๖ - ๒๕๗๐)
สำหรับ องค์กรปกครองส่วนท้องถิ่นดำเนินการ
องค์การบริหารส่วนตำบลบัวใหญ่

ผ. ๐๒

ก. ยุทธศาสตร์จังหวัดที่ ๑ การยกระดับการพัฒนาเศรษฐกิจและเพิ่มขีดความสามารถทางการแข่งขัน

ข. ยุทธศาสตร์การพัฒนาของ อปท. ในเขตจังหวัดที่ ๒ การพัฒนาโครงสร้างพื้นฐาน

๒.ยุทธศาสตร์การพัฒนาเมืองและชุมชนให้น่าอยู่

๒.๑ แผนงานอุตสาหกรรมและการโยธา

ที่	โครงการ	วัตถุประสงค์	เป้าหมาย (ผลผลิตของโครงการ)	งบประมาณและที่ผ่านมา					ตัวชี้วัด (KPI)	ผลที่คาดว่าจะได้รับ	หน่วยงาน รับผิดชอบหลัก
				๒๕๖๖ (บาท)	๒๕๖๗ (บาท)	๒๕๖๘ (บาท)	๒๕๖๙ (บาท)	๒๕๗๐ (บาท)			
๑๑๘	โครงการก่อสร้าง วางท่อระบายน้ำ (หมู่ที่ ๑๖)	เพื่อป้องกันและ แก้ไขปัญหาน้ำ ท่วมและขยาย ไหล่ทางสะดวก การสัญจร	ก่อสร้างท่อระบายน้ำ จากบ้านนายหนูกานต์ จันทะเรื่อง ถึง ถนนลาดยาง ขนาด Ø ๐.๔๐ เมตร พร้อม บ่อพักทุก ๑๐ ม. ความยาวรวมบ่อพัก ไม่น้อยกว่า ๔๐๐ เมตร	๔๐๐,๐๐๐	-	-	-	-	ไม่มีน้ำท่วมขัง ในพื้นที่	ระบายน้ำได้อย่าง รวดเร็วลดปัญหา น้ำท่วมขัง	กองช่าง

รายละเอียดโครงการพัฒนา
แผนพัฒนาท้องถิ่น (พ.ศ. ๒๕๖๖ - ๒๕๗๐)
สำหรับ องค์กรปกครองส่วนท้องถิ่นดำเนินการ
องค์การบริหารส่วนตำบลบัวใหญ่

ผ. ๐๒

ก. ยุทธศาสตร์จังหวัดที่ ๑ การยกระดับการพัฒนาเศรษฐกิจและเพิ่มขีดความสามารถทางการแข่งขัน

ข. ยุทธศาสตร์การพัฒนาของ อปท. ในเขตจังหวัดที่ ๒ การพัฒนาโครงสร้างพื้นฐาน

๒.ยุทธศาสตร์การพัฒนาเมืองและชุมชนให้น่าอยู่

๒.๑ แผนงานอุตสาหกรรมและการโยธา

ที่	โครงการ	วัตถุประสงค์	เป้าหมาย (ผลผลิตของโครงการ)	งบประมาณและที่ผ่านมา					ตัวชี้วัด (KPI)	ผลที่คาดว่าจะได้รับ	หน่วยงาน รับผิดชอบหลัก
				๒๕๖๖ (บาท)	๒๕๖๗ (บาท)	๒๕๖๘ (บาท)	๒๕๖๙ (บาท)	๒๕๗๐ (บาท)			
๑๑๙	โครงการก่อสร้าง วางท่อระบายน้ำ (หมู่ที่ ๑๖)	เพื่อป้องกันและ แก้ไขปัญหาน้ำ ท่วมและขยาย ไหล่ทางสะดวก การสัญจร	ก่อสร้างท่อระบายน้ำ จากบ้านนายวิเชียร หลานวงศ์ ถึงบ้านนาย สุทธิชัย ยวนใจ ขนาด Ø ๐.๔๐ เมตร พร้อมบ่อพักทุก ๑๐ ม. ความยาวรวมบ่อ พักไม่น้อยกว่า ๑๐๐ เมตร	-	๓๐๐,๐๐๐	-	-	-	ไม่มีน้ำท่วมขัง ในพื้นที่	ระบายน้ำได้อย่าง รวดเร็วลดปัญหา น้ำท่วมขัง	กองช่าง

รายละเอียดโครงการพัฒนา
แผนพัฒนาท้องถิ่น (พ.ศ. ๒๕๖๖ - ๒๕๗๐)
สำหรับ องค์กรปกครองส่วนท้องถิ่นดำเนินการ
องค์การบริหารส่วนตำบลบัวใหญ่

ผ. ๐๒

ก. ยุทธศาสตร์จังหวัดที่ ๑ การยกระดับการพัฒนาเศรษฐกิจและเพิ่มขีดความสามารถทางการแข่งขัน

ข. ยุทธศาสตร์การพัฒนาของ อปท. ในเขตจังหวัดที่ ๒ การพัฒนาโครงสร้างพื้นฐาน

๒.ยุทธศาสตร์การพัฒนาเมืองและชุมชนให้น่าอยู่

๒.๑ แผนงานอุตสาหกรรมและการโยธา

ที่	โครงการ	วัตถุประสงค์	เป้าหมาย (ผลผลิตของโครงการ)	งบประมาณและที่ผ่านมา					ตัวชี้วัด (KPI)	ผลที่คาดว่าจะได้รับ	หน่วยงาน รับผิดชอบหลัก
				๒๕๖๖ (บาท)	๒๕๖๗ (บาท)	๒๕๖๘ (บาท)	๒๕๖๙ (บาท)	๒๕๗๐ (บาท)			
๑๒๐	โครงการก่อสร้างถนน คสล. (หมู่ที่ ๑๖)	เพื่อพัฒนาระบบการคมนาคมขนส่ง ความสะดวกปลอดภัยในการสัญจรของประชาชนในพื้นที่	ก่อสร้างถนน คสล. จากบ้านนายปูน เพ็งวงษา กว้าง ๓ เมตร ยาว ๑๐๐ เมตร หนาเฉลี่ย ๐.๑๕ เมตร	-	๔๐๐,๐๐๐	-	-	-	มีเส้นทางคมนาคมที่เป็นมาตรฐานเพิ่มขึ้น	ประชาชนสามารถคมนาคมทางบกโดยสะดวกปลอดภัย	กองช่าง
๑๒๑	โครงการก่อสร้างโดมหลังคาอเนกประสงค์ (หมู่ที่ ๑๖)	เพื่อจัดกิจกรรมนันทนาการและกิจกรรมต่าง ๆ ร่วมกันในชุมชน	ก่อสร้างโดมหลังคาอเนกประสงค์ข้างศาลาประชาคมบ้านรักชาติ (ม.๑๖) กว้าง ๔ เมตร ยาว ๒๐ เมตร	-	-	๔๐๐,๐๐๐	-	-	มีเส้นทางคมนาคมที่เป็นมาตรฐานเพิ่มขึ้น	ประชาชนสามารถคมนาคมทางบกโดยสะดวกปลอดภัย	กองช่าง

รายละเอียดโครงการพัฒนา
แผนพัฒนาท้องถิ่น (พ.ศ. ๒๕๖๖ - ๒๕๗๐)
สำหรับ องค์กรปกครองส่วนท้องถิ่นดำเนินการ
องค์การบริหารส่วนตำบลบัวใหญ่

ผ. ๐๒

ก. ยุทธศาสตร์จังหวัดที่ ๑ การยกระดับการพัฒนาเศรษฐกิจและเพิ่มขีดความสามารถทางการแข่งขัน

ข. ยุทธศาสตร์การพัฒนาของ อปท. ในเขตจังหวัดที่ ๒ การพัฒนาโครงสร้างพื้นฐาน

๒.ยุทธศาสตร์การพัฒนาเมืองและชุมชนให้น่าอยู่

๒.๑ แผนงานอุตสาหกรรมและการโยธา

ที่	โครงการ	วัตถุประสงค์	เป้าหมาย (ผลผลิตของโครงการ)	งบประมาณและที่ผ่านมา					ตัวชี้วัด (KPI)	ผลที่คาดว่าจะได้รับ	หน่วยงาน รับผิดชอบหลัก
				๒๕๖๖ (บาท)	๒๕๖๗ (บาท)	๒๕๖๘ (บาท)	๒๕๖๙ (บาท)	๒๕๗๐ (บาท)			
๑๒๒	โครงการก่อสร้าง วางท่อระบายน้ำ (หมู่ที่ ๑๖)	เพื่อป้องกันและ แก้ไขปัญหาน้ำ ท่วมระบายน้ำ เสียจากครัวเรือน การสัญจร สะดวกขึ้น	ท่อระบายน้ำ จาก บ้านนายสุทธิชัย ยวน ใจ ถึงถนนลาดยาง ขนาด Ø๐.๔๐เมตร พร้อมบล็อกรูทึบ ๑๐ เมตร ความยาว รวมบล็อกรูทึบไม่น้อยกว่า ๔๐๐ เมตร	-	-	๓๐๐,๐๐๐	-	-	ไม่มีน้ำท่วมขัง ในพื้นที่	ระบายน้ำได้อย่าง รวดเร็วลดปัญหา น้ำท่วมขัง	กองช่าง

รายละเอียดโครงการพัฒนา
แผนพัฒนาท้องถิ่น (พ.ศ. ๒๕๖๖ - ๒๕๗๐)
สำหรับ องค์กรปกครองส่วนท้องถิ่นดำเนินการ
องค์การบริหารส่วนตำบลบัวใหญ่

ผ. ๐๒

ก. ยุทธศาสตร์จังหวัดที่ ๑ การยกระดับการพัฒนาเศรษฐกิจและเพิ่มขีดความสามารถทางการแข่งขัน

ข. ยุทธศาสตร์การพัฒนาของ อปท. ในเขตจังหวัดที่ ๒ การพัฒนาโครงสร้างพื้นฐาน

๒.ยุทธศาสตร์การพัฒนาเมืองและชุมชนให้น่าอยู่

๒.๑ แผนงานอุตสาหกรรมและการโยธา

ที่	โครงการ	วัตถุประสงค์	เป้าหมาย (ผลผลิตของโครงการ)	งบประมาณและที่ผ่านมา					ตัวชี้วัด (KPI)	ผลที่คาดว่าจะได้รับ	หน่วยงาน รับผิดชอบหลัก
				๒๕๖๖ (บาท)	๒๕๖๗ (บาท)	๒๕๖๘ (บาท)	๒๕๖๙ (บาท)	๒๕๗๐ (บาท)			
๑๒๓	โครงการก่อสร้างถนน คสล. (หมู่ที่ ๑๖)	เพื่อพัฒนาระบบการคมนาคมขนส่ง ความปลอดภัยในการสัญจรของประชาชนในพื้นที่	ก่อสร้างถนน คสล. จากถนน คสล. หน้าโรงเรียนกู่สว่าง สวมคคีถึงบ้านนายเกรียงไกร หลานวงศ์ กว้าง ๓ เมตร ยาว ๑๐๐ เมตร หนาเฉลี่ย ๐.๑๕ เมตร	-	-	-	๒๐๐,๐๐๐	-	มีเส้นทางคมนาคมที่เป็นมาตรฐานเพิ่มขึ้น	ประชาชนสามารถคมนาคมทางบกโดยสะดวกปลอดภัย	กองช่าง

รายละเอียดโครงการพัฒนา
แผนพัฒนาท้องถิ่น (พ.ศ. ๒๕๖๖ - ๒๕๗๐)
สำหรับ องค์กรปกครองส่วนท้องถิ่นดำเนินการ
องค์การบริหารส่วนตำบลบัวใหญ่

ผ. ๐๒

ก. ยุทธศาสตร์จังหวัดที่ ๑ การยกระดับการพัฒนาเศรษฐกิจและเพิ่มขีดความสามารถทางการแข่งขัน

ข. ยุทธศาสตร์การพัฒนาของ อปท. ในเขตจังหวัดที่ ๒ การพัฒนาโครงสร้างพื้นฐาน

๒.ยุทธศาสตร์การพัฒนาเมืองและชุมชนให้น่าอยู่

๒.๑ แผนงานอุตสาหกรรมและการโยธา

ที่	โครงการ	วัตถุประสงค์	เป้าหมาย (ผลผลิตของโครงการ)	งบประมาณและที่ผ่านมา					ตัวชี้วัด (KPI)	ผลที่คาดว่าจะได้รับ	หน่วยงาน รับผิดชอบหลัก
				๒๕๖๖ (บาท)	๒๕๖๗ (บาท)	๒๕๖๘ (บาท)	๒๕๖๙ (บาท)	๒๕๗๐ (บาท)			
๑๒๔	โครงการก่อสร้างวางท่อระบายน้ำ (หมู่ที่ ๑๖)	เพื่อป้องกันและแก้ไขปัญหาน้ำท่วมระบายน้ำเสียจากครัวเรือน การสัญจร สะดวกขึ้น	ท่อระบายน้ำ ช่างบ้านนายสุนทร หลานวงศ์ ถึงสวนนายทองใบ ทองภู ขนาด Ø๐.๔๐เมตร พร้อมบล็อกรูทึบทุกช่วง ๑๐ เมตร ความยาวรวมบล็อกรูทึบไม่น้อยกว่า ๑๐๐ เมตร	-	-	-	๓๐๐,๐๐๐	-	ไม่มีน้ำท่วมขังในพื้นที่	ระบายน้ำได้อย่างรวดเร็วลดปัญหาน้ำท่วมขัง	กองช่าง

รายละเอียดโครงการพัฒนา
แผนพัฒนาท้องถิ่น (พ.ศ. ๒๕๖๖ - ๒๕๗๐)
สำหรับ องค์กรปกครองส่วนท้องถิ่นดำเนินการ
องค์การบริหารส่วนตำบลบัวใหญ่

ผ. ๐๒

ก. ยุทธศาสตร์จังหวัดที่ ๑ การยกระดับการพัฒนาเศรษฐกิจและเพิ่มขีดความสามารถทางการแข่งขัน

ข. ยุทธศาสตร์การพัฒนาของ อปท. ในเขตจังหวัดที่ ๒ การพัฒนาโครงสร้างพื้นฐาน

๒.ยุทธศาสตร์การพัฒนาเมืองและชุมชนให้น่าอยู่

๒.๑ แผนงานอุตสาหกรรมและการโยธา

ที่	โครงการ	วัตถุประสงค์	เป้าหมาย (ผลผลิตของโครงการ)	งบประมาณและที่ผ่านมา					ตัวชี้วัด (KPI)	ผลที่คาดว่าจะได้รับ	หน่วยงาน รับผิดชอบหลัก
				๒๕๖๖ (บาท)	๒๕๖๗ (บาท)	๒๕๖๘ (บาท)	๒๕๖๙ (บาท)	๒๕๗๐ (บาท)			
๑๒๕	โครงการก่อสร้าง วางท่อระบายน้ำ (หมู่ที่ ๑๖)	เพื่อป้องกันและ แก้ไขปัญหาน้ำ ท่วมระบายน้ำ เสียจากครัวเรือน การสัญจร สะดวกขึ้น	ท่อระบายน้ำ จาก สวนนายทองใบ ทองภู ถึงสวนนางน้อย โพธิ เศษ ขนาด Ø๐.๔๐ เมตร พร้อมบล็อกรูทุก ช่วง ๑๐ เมตร ความ ยาวรวมบล็อกรูไม่น้อย กว่า ๑๐๐ เมตร	-	-	-	-	๔๐๐,๐๐๐	ไม่มีน้ำท่วมขัง ในพื้นที่	ระบายน้ำได้อย่าง รวดเร็วลดปัญหา น้ำท่วมขัง	กองช่าง

รายละเอียดโครงการพัฒนา
แผนพัฒนาท้องถิ่น (พ.ศ. ๒๕๖๖ - ๒๕๗๐)
สำหรับ องค์กรปกครองส่วนท้องถิ่นดำเนินการ
องค์การบริหารส่วนตำบลบัวใหญ่

ผ. ๐๒

ก. ยุทธศาสตร์จังหวัดที่ ๑ การยกระดับการพัฒนาเศรษฐกิจและเพิ่มขีดความสามารถทางการแข่งขัน

ข. ยุทธศาสตร์การพัฒนาของ อปท. ในเขตจังหวัดที่ ๒ การพัฒนาโครงสร้างพื้นฐาน

๒.ยุทธศาสตร์การพัฒนาเมืองและชุมชนให้น่าอยู่

๒.๑ แผนงานอุตสาหกรรมและการโยธา

ที่	โครงการ	วัตถุประสงค์	เป้าหมาย (ผลผลิตของโครงการ)	งบประมาณและที่ผ่านมา					ตัวชี้วัด (KPI)	ผลที่คาดว่าจะได้รับ	หน่วยงาน รับผิดชอบหลัก
				๒๕๖๖ (บาท)	๒๕๖๗ (บาท)	๒๕๖๘ (บาท)	๒๕๖๙ (บาท)	๒๕๗๐ (บาท)			
๑๒๖	โครงการก่อสร้างวางท่อระบายน้ำพร้อมขยายไหล่ทาง (หมู่ที่ ๑๗)	เพื่อป้องกันและแก้ไขปัญหาน้ำท่วมระบายน้ำเสียจากครัวเรือนการสัญจรสะดวกขึ้น	ท่อระบายน้ำ หมู่ที่ ๑๗ จากศาลาประชาคม ถึงบ้านนาวิทยา ศรีจันทน์หล่อ ท่อระบายน้ำขนาด Ø๐.๓๐เมตร พร้อมบล็อกทุกช่วง ๑๐ เมตร ความยาวรวม บล็อกไม่น้อยกว่า ๑๕๐ เมตร	๔๐๐,๐๐๐	-	-	-	-	ไม่มีน้ำท่วมขังในพื้นที่	ระบายน้ำได้อย่างรวดเร็วลดปัญหาน้ำท่วมขัง	กองช่าง

รายละเอียดโครงการพัฒนา
แผนพัฒนาท้องถิ่น (พ.ศ. ๒๕๖๖ - ๒๕๗๐)
สำหรับ องค์กรปกครองส่วนท้องถิ่นดำเนินการ
องค์การบริหารส่วนตำบลบัวใหญ่

ผ. ๐๒

ก. ยุทธศาสตร์จังหวัดที่ ๑ การยกระดับการพัฒนาเศรษฐกิจและเพิ่มขีดความสามารถทางการแข่งขัน

ข. ยุทธศาสตร์การพัฒนาของ อปท. ในเขตจังหวัดที่ ๒ การพัฒนาโครงสร้างพื้นฐาน

๒.ยุทธศาสตร์การพัฒนาเมืองและชุมชนให้น่าอยู่

๒.๑ แผนงานอุตสาหกรรมและการโยธา

ที่	โครงการ	วัตถุประสงค์	เป้าหมาย (ผลผลิตของโครงการ)	งบประมาณและที่ผ่านมา					ตัวชี้วัด (KPI)	ผลที่คาดว่าจะได้รับ	หน่วยงาน รับผิดชอบหลัก
				๒๕๖๖ (บาท)	๒๕๖๗ (บาท)	๒๕๖๘ (บาท)	๒๕๖๙ (บาท)	๒๕๗๐ (บาท)			
๑๒๗	โครงการก่อสร้างวางท่อระบายน้ำพร้อมขยายไหล่ทาง (หมู่ที่ ๑๗)	เพื่อป้องกันและแก้ไขปัญหาน้ำท่วมระบายน้ำเสียจากครัวเรือนการสัญจรสะดวกขึ้น	ท่อระบายน้ำ จากบ้านนายสำลี ชื่นบุญชูท่อระบายน้ำขนาด Ø๐.๓๐เมตร พร้อมบล็อกทุกช่วง ๑๐ เมตร ความยาวรวม บล็อกไม่น้อยกว่า ๓๐๐ เมตร	๖๐๐,๐๐๐	-	-	-	-	ไม่มีน้ำท่วมขังในพื้นที่	ระบายน้ำได้อย่างรวดเร็วลดปัญหาน้ำท่วมขัง	กองช่าง

รายละเอียดโครงการพัฒนา
แผนพัฒนาท้องถิ่น (พ.ศ. ๒๕๖๖ - ๒๕๗๐)
สำหรับ องค์กรปกครองส่วนท้องถิ่นดำเนินการ
องค์การบริหารส่วนตำบลบัวใหญ่

ผ. ๐๒

ก. ยุทธศาสตร์จังหวัดที่ ๑ การยกระดับการพัฒนาเศรษฐกิจและเพิ่มขีดความสามารถทางการแข่งขัน

ข. ยุทธศาสตร์การพัฒนาของ อปท. ในเขตจังหวัดที่ ๒ การพัฒนาโครงสร้างพื้นฐาน

๒.ยุทธศาสตร์การพัฒนาเมืองและชุมชนให้น่าอยู่

๒.๑ แผนงานอุตสาหกรรมและการโยธา

ที่	โครงการ	วัตถุประสงค์	เป้าหมาย (ผลผลิตของโครงการ)	งบประมาณและที่ผ่านมา					ตัวชี้วัด (KPI)	ผลที่คาดว่าจะได้รับ	หน่วยงาน รับผิดชอบหลัก
				๒๕๖๖ (บาท)	๒๕๖๗ (บาท)	๒๕๖๘ (บาท)	๒๕๖๙ (บาท)	๒๕๗๐ (บาท)			
๑๒๘	โครงการซ่อมแซม ไหล่ถนน คสล. (หมู่ที่ ๑๗)	เพื่อพัฒนาระบบ การคมนาคม ขนส่ง ความ ปลอดภัยในการ สัญจรของ ประชาชนในพื้นที่	ซ่อมแซมไหล่ถนน คสล. เส้นทางข้าง โรงเรียนชุมชนบ้านบัว ใหญ่ กว้าง ๑ เมตร ยาว ๑๒๐ เมตร	๔๐๐,๐๐๐	-	-	-	-	มีเส้นทาง คมนาคมที่ เป็นมาตรฐาน เพิ่มขึ้น	ประชาชนสามารถ คมนาคมทางบก โดยสะดวก ปลอดภัย	กองช่าง
๑๒๙	โครงการซ่อมแซม ถนนลูกรัง(หมู่ที่ ๑๗)	เพื่อพัฒนาระบบ การคมนาคม ขนส่ง ความ ปลอดภัยในการ สัญจร	ซ่อมแซมถนนลูกรัง ภายในบ้านศรีภูมิ ม. ๑๗ กว้าง ๔ เมตร ยาว ๑,๕๐๐ เมตร	๑๐๐,๐๐๐	๑๐๐,๐๐๐	๑๐๐,๐๐๐	๑๐๐,๐๐๐	๑๐๐,๐๐๐	มีเส้นทาง คมนาคมที่ เป็นมาตรฐาน เพิ่มขึ้น	การคมนาคม สะดวกมากขึ้นและ โครงสร้างพื้นฐาน ได้รับการพัฒนา รองรับชุมชนน่าอยู่	กองช่าง

รายละเอียดโครงการพัฒนา
แผนพัฒนาท้องถิ่น (พ.ศ. ๒๕๖๖ - ๒๕๗๐)
สำหรับ องค์กรปกครองส่วนท้องถิ่นดำเนินการ
องค์การบริหารส่วนตำบลบัวใหญ่

ผ. ๐๒

ก. ยุทธศาสตร์จังหวัดที่ ๑ การยกระดับการพัฒนาเศรษฐกิจและเพิ่มขีดความสามารถทางการแข่งขัน

ข. ยุทธศาสตร์การพัฒนาของ อปท. ในเขตจังหวัดที่ ๒ การพัฒนาโครงสร้างพื้นฐาน

๒.ยุทธศาสตร์การพัฒนาเมืองและชุมชนให้น่าอยู่

๒.๑ แผนงานอุตสาหกรรมและการโยธา

ที่	โครงการ	วัตถุประสงค์	เป้าหมาย (ผลผลิตของโครงการ)	งบประมาณและที่ผ่านมา					ตัวชี้วัด (KPI)	ผลที่คาดว่าจะได้รับ	หน่วยงาน รับผิดชอบหลัก
				๒๕๖๖ (บาท)	๒๕๖๗ (บาท)	๒๕๖๘ (บาท)	๒๕๖๙ (บาท)	๒๕๗๐ (บาท)			
๑๓๐	โครงการก่อสร้างท่อส่งน้ำเพื่อการเกษตร (หมู่ที่ ๑๗)	เพื่อแก้ไขปัญหาน้ำขาดแคลนในฤดูแล้งเพื่อการเกษตร	ก่อสร้างท่อส่งน้ำเพื่อการเกษตร คลอง ๔R เก่าจากนายนายเสาร์ พรมงษา ถึงนายดาวเรือง ต้นกันยา ขนาดท่อพีวีซี Ø ๕ นิ้ว ๙๐๐ ท่อ	๖๐๐,๐๐๐	-	-	-	-	ไม่มีน้ำท่วมขังในพื้นที่	ระบายน้ำได้อย่างรวดเร็วลดปัญหาน้ำท่วมขัง	กองช่าง

รายละเอียดโครงการพัฒนา
แผนพัฒนาท้องถิ่น (พ.ศ. ๒๕๖๖ - ๒๕๗๐)
สำหรับ องค์กรปกครองส่วนท้องถิ่นดำเนินการ
องค์การบริหารส่วนตำบลบัวใหญ่

ผ. ๐๒

ก. ยุทธศาสตร์จังหวัดที่ ๑ การยกระดับการพัฒนาเศรษฐกิจและเพิ่มขีดความสามารถทางการแข่งขัน

ข. ยุทธศาสตร์การพัฒนาของ อปท. ในเขตจังหวัดที่ ๒ การพัฒนาโครงสร้างพื้นฐาน

๒.ยุทธศาสตร์การพัฒนาเมืองและชุมชนให้น่าอยู่

๒.๑ แผนงานอุตสาหกรรมและการโยธา

ที่	โครงการ	วัตถุประสงค์	เป้าหมาย (ผลผลิตของโครงการ)	งบประมาณและที่ผ่านมา					ตัวชี้วัด (KPI)	ผลที่คาดว่าจะได้รับ	หน่วยงาน รับผิดชอบหลัก
				๒๕๖๖ (บาท)	๒๕๖๗ (บาท)	๒๕๖๘ (บาท)	๒๕๖๙ (บาท)	๒๕๗๐ (บาท)			
๑๓๑	โครงการก่อสร้างวางท่อระบายน้ำพร้อมขยายไหล่ทาง (หมู่ที่ ๑๗)	เพื่อป้องกันและแก้ไขปัญหาน้ำท่วมระบายน้ำเสียจากครัวเรือนการสัญจรสะดวกขึ้น	ท่อระบายน้ำ จากบ้านนางพิง ศรีบุญเรือง ข้างโรงสีชุมชนถึงนายประครอง ทั้งสองฝั่ง ขนาด Ø๐.๖๐เมตร พร้อมบล็อกทุกช่วง ๑๐ เมตร ความยาวรวม บล็อกไม่น้อยกว่า ๓๐๐ เมตร	-	๘๐๐,๐๐๐	-	-	-	ไม่มีน้ำท่วมขังในพื้นที่	ระบายน้ำได้อย่างรวดเร็วลดปัญหาน้ำท่วมขัง	กองช่าง

รายละเอียดโครงการพัฒนา
แผนพัฒนาท้องถิ่น (พ.ศ. ๒๕๖๖ - ๒๕๗๐)
สำหรับ องค์กรปกครองส่วนท้องถิ่นดำเนินการ
องค์การบริหารส่วนตำบลบัวใหญ่

ผ. ๐๒

ก. ยุทธศาสตร์จังหวัดที่ ๑ การยกระดับการพัฒนาเศรษฐกิจและเพิ่มขีดความสามารถทางการแข่งขัน

ข. ยุทธศาสตร์การพัฒนาของ อปท. ในเขตจังหวัดที่ ๒ การพัฒนาโครงสร้างพื้นฐาน

๒.ยุทธศาสตร์การพัฒนาเมืองและชุมชนให้น่าอยู่

๒.๑ แผนงานอุตสาหกรรมและการโยธา

ที่	โครงการ	วัตถุประสงค์	เป้าหมาย (ผลผลิตของโครงการ)	งบประมาณและที่ผ่านมา					ตัวชี้วัด (KPI)	ผลที่คาดว่าจะได้รับ	หน่วยงาน รับผิดชอบหลัก
				๒๕๖๖ (บาท)	๒๕๖๗ (บาท)	๒๕๖๘ (บาท)	๒๕๖๙ (บาท)	๒๕๗๐ (บาท)			
๑๓๒	โครงการก่อสร้างถนน คสล. (หมู่ที่ ๑๗)	เพื่อพัฒนาระบบการคมนาคมขนส่ง ความปลอดภัยในการสัญจรของประชาชนในพื้นที่	ก่อสร้างถนน คสล. จากถนนสามแยกบ้านนางพัง ศรีบุญเรือง กว้าง ๔ เมตร ยาว ๓๐๐ เมตร หนาเฉลี่ย ๐.๑๕ เมตร	-	๖๐๐,๐๐๐	-	-	-	มีเส้นทางคมนาคมที่เป็นมาตรฐานเพิ่มขึ้น	ประชาชนสามารถคมนาคมทางบกโดยสะดวกปลอดภัย	กองช่าง
๑๓๓	โครงการก่อสร้างถนน คสล. (หมู่ที่ ๑๗)	เพื่อพัฒนาระบบการคมนาคมขนส่ง ความปลอดภัยในการสัญจรของประชาชนในพื้นที่	ก่อสร้างถนน คสล. จากถนนข้างโรงเรียนชุมชนบ้านบัวใหญ่ กว้าง ๕ เมตร ยาว ๓๐๐ เมตร หนาเฉลี่ย ๐.๑๕ เมตร	-	-	๖๐๐,๐๐๐	-	-	มีเส้นทางคมนาคมที่เป็นมาตรฐานเพิ่มขึ้น	ประชาชนสามารถคมนาคมทางบกโดยสะดวกปลอดภัย	กองช่าง

รายละเอียดโครงการพัฒนา
แผนพัฒนาท้องถิ่น (พ.ศ. ๒๕๖๖ - ๒๕๗๐)
สำหรับ องค์กรปกครองส่วนท้องถิ่นดำเนินการ
องค์การบริหารส่วนตำบลบัวใหญ่

ผ. ๐๒

ก. ยุทธศาสตร์จังหวัดที่ ๑ การยกระดับการพัฒนาเศรษฐกิจและเพิ่มขีดความสามารถทางการแข่งขัน

ข. ยุทธศาสตร์การพัฒนาของ อปท. ในเขตจังหวัดที่ ๒ การพัฒนาโครงสร้างพื้นฐาน

๒.ยุทธศาสตร์การพัฒนาเมืองและชุมชนให้น่าอยู่

๒.๑ แผนงานอุตสาหกรรมและการโยธา

ที่	โครงการ	วัตถุประสงค์	เป้าหมาย (ผลผลิตของโครงการ)	งบประมาณและที่ผ่านมา					ตัวชี้วัด (KPI)	ผลที่คาดว่าจะได้รับ	หน่วยงาน รับผิดชอบหลัก
				๒๕๖๖ (บาท)	๒๕๖๗ (บาท)	๒๕๖๘ (บาท)	๒๕๖๙ (บาท)	๒๕๗๐ (บาท)			
๑๓๔	โครงการก่อสร้างลานคอนกรีตเสริมเหล็ก (หมู่ ๑๗)	เพื่อการใช้ประโยชน์ได้หลากหลาย อเนกประสงค์	ก่อสร้างลานคอนกรีต อเนกประสงค์บริเวณ ประปาหน้าโรงเรียน ชุมชนบ้านบัวใหญ่ กว้าง ๔๐ เมตร ยาว ๔๕ เมตร	-	-	-	๕๐๐,๐๐๐	-	ประชาชนมีความพึงพอใจมากกว่าร้อยละ ๘๐	ชุมชนมีความเข้มแข็ง สามัคคีกัน ร่วมกิจกรรมชุมชน	กองช่าง
๑๓๕	โครงการก่อสร้างโรงจอดรถ	เพื่อเป็นที่จอดรถสำหรับ รถยนต์บริการประชาชนและ ของทางราชการ	โรงจอดรถ (ตามแบบ แปลนของ อบต.บัวใหญ่)	๓๐๐,๐๐๐	๓๐๐,๐๐๐	๓๐๐,๐๐๐	๓๐๐,๐๐๐	๓๐๐,๐๐๐	มีที่จอดรถ	มีที่จอดรถสำหรับบริการประชาชนและรถยนต์ของทางราชการ	กองช่าง

รายละเอียดโครงการพัฒนา
แผนพัฒนาท้องถิ่น (พ.ศ. ๒๕๖๖ - ๒๕๗๐)
สำหรับ องค์กรปกครองส่วนท้องถิ่นดำเนินการ
องค์การบริหารส่วนตำบลบัวใหญ่

ผ. ๐๒

ก. ยุทธศาสตร์จังหวัดที่ ๑ การยกระดับการพัฒนาเศรษฐกิจและเพิ่มขีดความสามารถทางการแข่งขัน

ข. ยุทธศาสตร์การพัฒนาของ อปท. ในเขตจังหวัดที่ ๒ การพัฒนาโครงสร้างพื้นฐาน

๒.ยุทธศาสตร์การพัฒนาเมืองและชุมชนให้น่าอยู่

๒.๑ แผนงานอุตสาหกรรมและการโยธา

ที่	โครงการ	วัตถุประสงค์	เป้าหมาย (ผลผลิตของโครงการ)	งบประมาณและที่ผ่านมา					ตัวชี้วัด (KPI)	ผลที่คาดว่าจะได้รับ	หน่วยงาน รับผิดชอบหลัก
				๒๕๖๖ (บาท)	๒๕๖๗ (บาท)	๒๕๖๘ (บาท)	๒๕๖๙ (บาท)	๒๕๗๐ (บาท)			
๑๓๖	โครงการปรับปรุง ภูมิทัศน์จัด สวนหย่อม สวน สุขภาพบริเวณ หน้าที่ทำการ อบต.บัวใหญ่	เพื่อปรับปรุง สภาพแวดล้อม โดยรอบ สำนักงานให้ดี ยิ่งขึ้น	ปรับปรุงภูมิทัศน์ โดยรอบอาคาร สำนักงาน (ตามแบบ อบต.บัวใหญ่)	๒๐๐,๐๐๐	๒๐๐,๐๐๐	๒๐๐,๐๐๐	๒๐๐,๐๐๐	๒๐๐,๐๐๐	ความพึงพอใจ ใน สภาพแวดล้อม ที่ดียิ่งขึ้น	องค์การบริหาร ส่วนตำบลบัวใหญ่ มีสภาพแวดล้อมที่ ดีขึ้น	กองช่าง
๑๓๗	โครงการปรับปรุง ภูมิทัศน์สวนหย่อม สวนสุขภาพ โดยรอบศูนย์ พัฒนาเด็กเล็ก อบต.บัวใหญ่	เพื่อปรับปรุง สภาพแวดล้อม โดยรอบศูนย์ พัฒนาเด็กเล็ก ให้ดีขึ้น	ปรับปรุงภูมิทัศน์ โดยรอบศูนย์พัฒนา เด็กเล็ก (ตามแบบ แปลน อบต.บัวใหญ่)	๒๐๐,๐๐๐	๒๐๐,๐๐๐	๒๐๐,๐๐๐	๒๐๐,๐๐๐	๒๐๐,๐๐๐	ความพึงพอใจ ใน สภาพแวดล้อม ที่ดียิ่งขึ้น	องค์การบริหาร ส่วนตำบลบัวใหญ่ มีสภาพแวดล้อมที่ ดีขึ้น	กองช่าง

รายละเอียดโครงการพัฒนา
แผนพัฒนาท้องถิ่น (พ.ศ. ๒๕๖๖ - ๒๕๗๐)
สำหรับ องค์กรปกครองส่วนท้องถิ่นดำเนินการ
องค์การบริหารส่วนตำบลบัวใหญ่

ผ. ๐๒

ก. ยุทธศาสตร์จังหวัดที่ ๑ การยกระดับการพัฒนาเศรษฐกิจและเพิ่มขีดความสามารถทางการแข่งขัน

ข. ยุทธศาสตร์การพัฒนาของ อปท. ในเขตจังหวัดที่ ๒ การพัฒนาโครงสร้างพื้นฐาน

๒.ยุทธศาสตร์การพัฒนาเมืองและชุมชนให้น่าอยู่

๒.๑ แผนงานอุตสาหกรรมและการโยธา

ที่	โครงการ	วัตถุประสงค์	เป้าหมาย (ผลผลิตของโครงการ)	งบประมาณและที่ผ่านมา					ตัวชี้วัด (KPI)	ผลที่คาดว่าจะได้รับ	หน่วยงาน รับผิดชอบหลัก
				๒๕๖๖ (บาท)	๒๕๖๗ (บาท)	๒๕๖๘ (บาท)	๒๕๖๙ (บาท)	๒๕๗๐ (บาท)			
๑๓๘	โครงการดูแล รักษา/ต่อเติม/ ปรับปรุง สิ่งก่อสร้าง ศูนย์ พัฒนาเด็กเล็ก อบต.บัวใหญ่	เพื่อดูแลรักษา ปรับปรุง สิ่งก่อสร้าง ภายในศูนย์ พัฒนาเด็กเล็กที่ มีสภาพทรุด โทรมหรือชำรุด เสียหายให้มี สภาพดียิ่งขึ้น	ดูแลรักษา/ต่อเติม/ ปรับปรุงสิ่งก่อสร้างใน ศูนย์พัฒนาเด็กเล็ก (ตามแบบแปลน อบต.บัวใหญ่)	๗๐๐,๐๐๐	๗๐๐,๐๐๐	๗๐๐,๐๐๐	๗๐๐,๐๐๐	๗๐๐,๐๐๐	ความพึงพอใจ ใน สภาพแวดล้อม ที่ดียิ่งขึ้น	ศูนย์พัฒนาเด็ก เล็กองค์การ บริหารส่วนตำบล บัวใหญ่มี สภาพแวดล้อมที่ดี ขึ้น	กองช่าง

รายละเอียดโครงการพัฒนา
แผนพัฒนาท้องถิ่น (พ.ศ. ๒๕๖๖ - ๒๕๗๐)
สำหรับ องค์กรปกครองส่วนท้องถิ่นดำเนินการ
องค์การบริหารส่วนตำบลบัวใหญ่

ผ. ๐๒

ก. ยุทธศาสตร์จังหวัดที่ ๑ การยกระดับการพัฒนาเศรษฐกิจและเพิ่มขีดความสามารถทางการแข่งขัน

ข. ยุทธศาสตร์การพัฒนาของ อปท. ในเขตจังหวัดที่ ๒ การพัฒนาโครงสร้างพื้นฐาน

๒.ยุทธศาสตร์การพัฒนาเมืองและชุมชนให้น่าอยู่

๒.๑ แผนงานอุตสาหกรรมและการโยธา

ที่	โครงการ	วัตถุประสงค์	เป้าหมาย (ผลผลิตของโครงการ)	งบประมาณและที่ผ่านมา					ตัวชี้วัด (KPI)	ผลที่คาดว่าจะได้รับ	หน่วยงาน รับผิดชอบหลัก
				๒๕๖๖ (บาท)	๒๕๖๗ (บาท)	๒๕๖๘ (บาท)	๒๕๖๙ (บาท)	๒๕๗๐ (บาท)			
๑๓๙	โครงการต่อเติม/ปรับปรุงห้องเก็บเอกสารของ อบต.บัวใหญ่	เพื่อมีพื้นที่สำหรับจัดเก็บเอกสารต่าง ๆ ได้อย่างเป็นระเบียบยิ่งขึ้น	ต่อเติม/ปรับปรุงอาคารเก็บเอกสาร (ตามแบบ อบต.บัวใหญ่)	๓๐๐,๐๐๐	๓๐๐,๐๐๐	๓๐๐,๐๐๐	๓๐๐,๐๐๐	๓๐๐,๐๐๐	มีพื้นที่จัดเก็บเอกสารของทางราชการอย่างเป็นระเบียบ	องค์การบริหารส่วนตำบลบัวใหญ่ มีพื้นที่สำหรับจัดเก็บเอกสารอย่างเป็นระเบียบ	กองช่าง
๑๔๐	โครงการก่อสร้างลานคอนกรีตหน้าที่ทำการ อบต.บัวใหญ่	เพื่อมีสถานที่สำหรับจัดกิจกรรมต่าง ๆ ได้มากขึ้น	ก่อสร้างลานคอนกรีตหน้าที่ทำการ อบต.บัวใหญ่ (ตามแบบ อบต.บัวใหญ่)	๓๕๐,๐๐๐	๓๕๐,๐๐๐	๓๕๐,๐๐๐	๓๕๐,๐๐๐	๓๕๐,๐๐๐	ความพึงพอใจในสภาพแวดล้อมที่ดียิ่งขึ้น	องค์การบริหารส่วนตำบลบัวใหญ่ มีสภาพแวดล้อมที่ดีขึ้น	กองช่าง

รายละเอียดโครงการพัฒนา
แผนพัฒนาท้องถิ่น (พ.ศ. ๒๕๖๖ - ๒๕๗๐)
สำหรับ องค์กรปกครองส่วนท้องถิ่นดำเนินการ
องค์การบริหารส่วนตำบลบัวใหญ่

ผ. ๐๒

ก. ยุทธศาสตร์จังหวัดที่ ๑ การยกระดับการพัฒนาเศรษฐกิจและเพิ่มขีดความสามารถทางการแข่งขัน

ข. ยุทธศาสตร์การพัฒนาของ อปท. ในเขตจังหวัดที่ ๒ การพัฒนาโครงสร้างพื้นฐาน

๒.ยุทธศาสตร์การพัฒนาเมืองและชุมชนให้น่าอยู่

๒.๑ แผนงานอุตสาหกรรมและการโยธา

ที่	โครงการ	วัตถุประสงค์	เป้าหมาย (ผลผลิตของโครงการ)	งบประมาณและที่ผ่านมา					ตัวชี้วัด (KPI)	ผลที่คาดว่าจะได้รับ	หน่วยงาน รับผิดชอบหลัก
				๒๕๖๖ (บาท)	๒๕๖๗ (บาท)	๒๕๖๘ (บาท)	๒๕๖๙ (บาท)	๒๕๗๐ (บาท)			
๑๔๑	โครงการก่อสร้าง ห้องน้ำบริการ ประชาชน	เพื่อมีห้องน้ำ สำหรับบริการ ประชาชนผู้มา ติดต่อราชการ	ก่อสร้างห้องน้ำ สำหรับบริการ ประชาชนผู้มาติดต่อ ราชการ อบต.บัวใหญ่ (ตามแบบ อบต.บัว ใหญ่)	๓๐๐,๐๐๐	๓๐๐,๐๐๐	๓๐๐,๐๐๐	๓๐๐,๐๐๐	๓๐๐,๐๐๐	ความพึงพอใจ ของผู้มาติดต่อ ราชการ	องค์การบริหาร ส่วนตำบลบัวใหญ่ มีห้องน้ำไว้บริการ ประชาชนอย่าง เป็นสัดส่วน	กองช่าง
๑๔๒	โครงการก่อสร้าง อาคาร อเนกประสงค์ ข้างที่ทำการ อบต.บัวใหญ่	เพื่อมีอาคาร อเนกประสงค์ไว้ รองรับกิจกรรม ต่าง ๆ ของ อบต.บัวใหญ่ และประชาชน ในพื้นที่	ก่อสร้างอาคาร อเนกประสงค์ ข้างที่ ทำการ อบต.บัวใหญ่ (ตามแบบ อบต.บัว ใหญ่)	๑,๕๐๐,๐๐๐	๑,๕๐๐,๐๐๐	๑,๕๐๐,๐๐๐	๑,๕๐๐,๐๐๐	๑,๕๐๐,๐๐๐	ความพึงพอใจ ของผู้มาติดต่อ ราชการ	อบต.บัวใหญ่มี อาคาร อเนกประสงค์ สำหรับการจัด กิจกรรมและ บริการประชาชน	กองช่าง

รายละเอียดโครงการพัฒนา
แผนพัฒนาท้องถิ่น (พ.ศ. ๒๕๖๖ - ๒๕๗๐)
สำหรับ องค์กรปกครองส่วนท้องถิ่นดำเนินการ
องค์การบริหารส่วนตำบลบัวใหญ่

ผ. ๐๒

ก. ยุทธศาสตร์จังหวัดที่ ๑ การยกระดับการพัฒนาเศรษฐกิจและเพิ่มขีดความสามารถทางการแข่งขัน

ข. ยุทธศาสตร์การพัฒนาของ อปท. ในเขตจังหวัดที่ ๒ การพัฒนาโครงสร้างพื้นฐาน

๒.ยุทธศาสตร์การพัฒนาเมืองและชุมชนให้น่าอยู่

๒.๑ แผนงานอุตสาหกรรมและการโยธา

ที่	โครงการ	วัตถุประสงค์	เป้าหมาย (ผลผลิตของโครงการ)	งบประมาณและที่ผ่านมา					ตัวชี้วัด (KPI)	ผลที่คาดว่าจะได้รับ	หน่วยงาน รับผิดชอบหลัก
				๒๕๖๖ (บาท)	๒๕๖๗ (บาท)	๒๕๖๘ (บาท)	๒๕๖๙ (บาท)	๒๕๗๐ (บาท)			
๑๔๓	โครงการจัดทำป้ายบอกชื่อซอย ถนน สถานที่ต่าง ๆ ในตำบลบัวใหญ่	เพื่อความเป็นระเบียบเรียบร้อยและบอกชื่อสถานที่ต่าง ๆ	ป้ายบอกชื่อซอย ถนน สถานที่ต่าง ๆ (ตามแบบ อบต.บัวใหญ่)	๑๕๐,๐๐๐	๑๕๐,๐๐๐	๑๕๐,๐๐๐	๑๕๐,๐๐๐	๑๕๐,๐๐๐	ความพึงพอใจของประชาชน	อบต.บัวใหญ่มีป้ายบอกชื่อซอย ถนน สถานที่ต่าง ๆ เพื่ออำนวยความสะดวกติดต่อ	กองช่าง
๑๔๔	โครงการก่อสร้างรั้วที่ทำการองค์การบริหารส่วนตำบลบัวใหญ่	เพื่อความเป็นระเบียบเรียบร้อยและบอกอาณาเขต อบต.	รั้วโดยรอบที่ทำการ อบต.บัวใหญ่ (ตามแบบ อบต.บัวใหญ่)	๕๐๐,๐๐๐	๕๐๐,๐๐๐	๕๐๐,๐๐๐	๕๐๐,๐๐๐	๕๐๐,๐๐๐	ความพึงพอใจในสภาพแวดล้อมที่ดียิ่งขึ้น	องค์การบริหารส่วนตำบลบัวใหญ่มีรั้วบอกอาณาเขต	กองช่าง

รายละเอียดโครงการพัฒนา
แผนพัฒนาท้องถิ่น (พ.ศ. ๒๕๖๖ - ๒๕๗๐)
สำหรับ องค์กรปกครองส่วนท้องถิ่นดำเนินการ
องค์การบริหารส่วนตำบลบัวใหญ่

ผ. ๐๒

ก. ยุทธศาสตร์จังหวัดที่ ๑ การยกระดับการพัฒนาเศรษฐกิจและเพิ่มขีดความสามารถทางการแข่งขัน

ข. ยุทธศาสตร์การพัฒนาของ อปท. ในเขตจังหวัดที่ ๒ การพัฒนาโครงสร้างพื้นฐาน

๒.ยุทธศาสตร์การพัฒนาเมืองและชุมชนให้น่าอยู่

๒.๑ แผนงานอุตสาหกรรมและการโยธา

ที่	โครงการ	วัตถุประสงค์	เป้าหมาย (ผลผลิตของโครงการ)	งบประมาณและที่ผ่านมา					ตัวชี้วัด (KPI)	ผลที่คาดว่าจะได้รับ	หน่วยงาน รับผิดชอบหลัก
				๒๕๖๖ (บาท)	๒๕๖๗ (บาท)	๒๕๖๘ (บาท)	๒๕๖๙ (บาท)	๒๕๗๐ (บาท)			
๑๔๕	โครงการปรับปรุง ห้องน้ำ อาคารหลัง เก่า ศูนย์พัฒนา เด็กเล็ก อบต.บัว ใหญ่	เพื่อความเป็น ระเบียบ เรียบร้อยและถูก สุขลักษณะ	ปรับปรุงห้องน้ำ ตาม แบบของ อบต.บัวใหญ่	๙๐,๐๐๐	๙๐,๐๐๐	๙๐,๐๐๐	๙๐,๐๐๐	๙๐,๐๐๐	ความพึงพอใจ ใน สภาพแวดล้อม ที่ดียิ่งขึ้น	ศูนย์พัฒนาเด็ก เล็กองค์การ บริหารส่วนตำบล บัวใหญ่มีห้องน้ำ ไว้บริการประชาชน	กองช่าง
๑๔๖	โครงการก่อสร้าง ลานคอนกรีตศูนย์ พัฒนาเด็กเล็ก อบต.บัวใหญ่	เพื่อความเป็น ระเบียบ เรียบร้อยและมี พื้นที่จัดกิจกรรม หลากหลาย	ก่อสร้างลานคอนกรีต พื้นที่ไม่น้อยกว่า ๑๐๘๔ ตร.ม. หนา ๐.๑๐ ม.ตามแบบของ อบต.บัวใหญ่	๔๕๐,๐๐๐	๔๕๐,๐๐๐	๔๕๐,๐๐๐	๔๕๐,๐๐๐	๔๕๐,๐๐๐	ความพึงพอใจ ใน สภาพแวดล้อม ที่ดียิ่งขึ้น	ศูนย์พัฒนาเด็ก เล็กองค์การ บริหารส่วนตำบล บัวใหญ่มีพื้นที่ รองรับกิจกรรม หลากหลาย	กองช่าง

รายละเอียดโครงการพัฒนา
แผนพัฒนาท้องถิ่น (พ.ศ. ๒๕๖๖ - ๒๕๗๐)
สำหรับ องค์กรปกครองส่วนท้องถิ่นดำเนินการ
องค์การบริหารส่วนตำบลบัวใหญ่

ผ. ๐๒

ก. ยุทธศาสตร์จังหวัดที่ ๑ การยกระดับการพัฒนาเศรษฐกิจและเพิ่มขีดความสามารถทางการแข่งขัน

ข. ยุทธศาสตร์การพัฒนาของ อปท. ในเขตจังหวัดที่ ๒ การพัฒนาโครงสร้างพื้นฐาน

๒.ยุทธศาสตร์การพัฒนาเมืองและชุมชนให้น่าอยู่

๒.๑ แผนงานอุตสาหกรรมและการโยธา

ที่	โครงการ	วัตถุประสงค์	เป้าหมาย (ผลผลิตของโครงการ)	งบประมาณและที่ผ่านมา					ตัวชี้วัด (KPI)	ผลที่คาดว่าจะได้รับ	หน่วยงาน รับผิดชอบหลัก
				๒๕๖๖ (บาท)	๒๕๖๗ (บาท)	๒๕๖๘ (บาท)	๒๕๖๙ (บาท)	๒๕๗๐ (บาท)			
๑๔๗	โครงการต่อเติม หลังคาทางเดิน เข้าห้องน้ำและ หลังคาด้านหน้า ศูนย์พัฒนาเด็กเล็ก อบต.บัวใหญ่ (อาคารหลังเก่า)	เพื่อความสะดวก สำหรับการเข้า ใช้ประโยชน์ใน พื้นที่	ต่อเติมหลังคา ตาม แบบแปลน ของอบต. บัวใหญ่	๑๐๐,๐๐๐	๑๐๐,๐๐๐	๑๐๐,๐๐๐	๑๐๐,๐๐๐	๑๐๐,๐๐๐	ความพึงพอใจ ใน สภาพแวดล้อม ที่ดียิ่งขึ้น	ศูนย์พัฒนาเด็ก เล็กองค์การ บริหารส่วนตำบล บัวใหญ่มีความเป็น ระเบียบเรียบร้อย เป็นสัดส่วน	กองช่าง
๑๔๘	โครงการก่อสร้าง เสาธงพร้อมฐาน ราก ศูนย์พัฒนา เด็กเล็ก อบต.บัว ใหญ่	เพื่อให้ศูนย์ พัฒนาเด็กเล็กมี เสาธงที่ได้ มาตรฐาน มั่นคง แข็งแรง	ก่อสร้างเสาธงพร้อม ฐานราก จำนวน ๑ แห่ง ตามแบบแปลน ของอบต.บัวใหญ่	๕๐,๐๐๐	๕๐,๐๐๐	๕๐,๐๐๐	๕๐,๐๐๐	๕๐,๐๐๐	ความพึงพอใจ ใน สภาพแวดล้อม ที่ดียิ่งขึ้น	ศูนย์พัฒนาเด็ก เล็กองค์การ บริหารส่วนตำบล บัวใหญ่มีเสาธงที่ ได้มาตรฐาน มั่นคง แข็งแรง	กองช่าง

รายละเอียดโครงการพัฒนา
แผนพัฒนาท้องถิ่น (พ.ศ. ๒๕๖๖ - ๒๕๗๐)
สำหรับ องค์กรปกครองส่วนท้องถิ่นดำเนินการ
องค์การบริหารส่วนตำบลบัวใหญ่

ผ. ๐๒

ก. ยุทธศาสตร์จังหวัดที่ ๑ การยกระดับการพัฒนาเศรษฐกิจและเพิ่มขีดความสามารถทางการแข่งขัน

ข. ยุทธศาสตร์การพัฒนาของ อปท. ในเขตจังหวัดที่ ๒ การพัฒนาโครงสร้างพื้นฐาน

๒.ยุทธศาสตร์การพัฒนาเมืองและชุมชนให้น่าอยู่

๒.๑ แผนงานอุตสาหกรรมและการโยธา

ที่	โครงการ	วัตถุประสงค์	เป้าหมาย (ผลผลิตของโครงการ)	งบประมาณและที่ผ่านมา					ตัวชี้วัด (KPI)	ผลที่คาดว่าจะได้รับ	หน่วยงาน รับผิดชอบหลัก
				๒๕๖๖ (บาท)	๒๕๖๗ (บาท)	๒๕๖๘ (บาท)	๒๕๖๙ (บาท)	๒๕๗๐ (บาท)			
๑๔๙	โครงการปรับปรุง โรงอาหาร ศูนย์ พัฒนาเด็กเล็ก อบต.บัวใหญ่	เพื่อให้ศูนย์ พัฒนาเด็กเล็กมี โรงอาหารที่ได้ มาตรฐาน มั่นคง แข็งแรง	ปรับปรุงโรงอาหาร ศูนย์พัฒนาเด็กเล็ก ตามแบบแปลนของ อบต.บัวใหญ่	๕๐,๐๐๐	๕๐,๐๐๐	๕๐,๐๐๐	๕๐,๐๐๐	๕๐,๐๐๐	ความพึงพอใจ ใน สภาพแวดล้อม ที่ดียิ่งขึ้น	ศูนย์พัฒนาเด็ก เล็กองค์การ บริหารส่วนตำบล บัวใหญ่มีโรง อาหารที่ได้ มาตรฐานมากขึ้น	กองช่าง
๑๕๐	โครงการก่อสร้าง ฐานพระพุทธรูป พร้อมตั้ง พระพุทธรูป ศูนย์ พัฒนาเด็กเล็ก อบต.บัวใหญ่	เพื่อให้ศูนย์ พัฒนาเด็กเล็กมี พระพุทธรูป สำหรับการ สักการะบูชา	ก่อสร้างฐาน พระพุทธรูปพร้อมตั้ง พระพุทธรูป สำหรับ ศูนย์พัฒนาเด็กเล็ก ตามแบบแปลนของ อบต.บัวใหญ่	๓๐,๐๐๐	๓๐,๐๐๐	๓๐,๐๐๐	๓๐,๐๐๐	๓๐,๐๐๐	การแสดงออก ถึงความ เคารพบูชาใน พระพุทธรูปศาสนา	ศูนย์พัฒนาเด็ก เล็กองค์การ บริหารส่วนตำบล บัวใหญ่มี พระพุทธรูปไว้ สักการะบูชา	กองช่าง

รายละเอียดโครงการพัฒนา
แผนพัฒนาท้องถิ่น (พ.ศ. ๒๕๖๖ - ๒๕๗๐)
สำหรับ องค์กรปกครองส่วนท้องถิ่นดำเนินการ
องค์การบริหารส่วนตำบลบัวใหญ่

ผ. ๐๒

ก. ยุทธศาสตร์จังหวัดที่ ๑ การยกระดับการพัฒนาเศรษฐกิจและเพิ่มขีดความสามารถทางการแข่งขัน

ข. ยุทธศาสตร์การพัฒนาของ อปท. ในเขตจังหวัดที่ ๒ การพัฒนาโครงสร้างพื้นฐาน

๒.ยุทธศาสตร์การพัฒนาเมืองและชุมชนให้น่าอยู่

๒.๑ แผนงานอุตสาหกรรมและการโยธา

ที่	โครงการ	วัตถุประสงค์	เป้าหมาย (ผลผลิตของโครงการ)	งบประมาณและที่ผ่านมา					ตัวชี้วัด (KPI)	ผลที่คาดว่าจะได้รับ	หน่วยงาน รับผิดชอบหลัก
				๒๕๖๖ (บาท)	๒๕๖๗ (บาท)	๒๕๖๘ (บาท)	๒๕๖๙ (บาท)	๒๕๗๐ (บาท)			
๑๕๑	โครงการก่อสร้าง หลังคาทางเดิน จากอาคารหลังเก่า ไปอาคารหลังใหม่ ศูนย์พัฒนาเด็ก เล็ก อบต.บัวใหญ่	เพื่อให้ศูนย์ พัฒนาเด็กเล็กมี หลังคาเชื่อม ทางเดินถึงกัน โดยสะดวก	ก่อสร้างหลังคา ทางเดินระหว่างอาคาร เรียนศูนย์พัฒนาเด็ก เล็ก ทั้งสองแห่ง ตาม แบบแปลนของอบต. บัวใหญ่	๑๐๐,๐๐๐	๑๐๐,๐๐๐	๑๐๐,๐๐๐	๑๐๐,๐๐๐	๑๐๐,๐๐๐	ความพึงพอใจ ใน สภาพแวดล้อม ที่ดียิ่งขึ้น	ศูนย์พัฒนาเด็ก เล็กองค์การ บริหารส่วนตำบล บัวใหญ่มีความเป็น ระเบียบเรียบร้อย เป็นสัดส่วน	กองช่าง

รายละเอียดโครงการพัฒนา
แผนพัฒนาท้องถิ่น (พ.ศ. ๒๕๖๖ - ๒๕๗๐)
สำหรับ องค์กรปกครองส่วนท้องถิ่นดำเนินการ
องค์การบริหารส่วนตำบลบัวใหญ่

ผ. ๐๒

ก. ยุทธศาสตร์จังหวัดที่ ๑ การยกระดับการพัฒนาเศรษฐกิจและเพิ่มขีดความสามารถทางการแข่งขัน

ข. ยุทธศาสตร์การพัฒนาของ อปท. ในเขตจังหวัดที่ ๑ การพัฒนาเมืองและชุมชน

๒.ยุทธศาสตร์การพัฒนาเมืองและชุมชนให้น่าอยู่

๒.๒ แผนงานเคหะและชุมชน

ที่	โครงการ	วัตถุประสงค์	เป้าหมาย (ผลผลิตของโครงการ)	งบประมาณและที่ผ่านมา					ตัวชี้วัด (KPI)	ผลที่คาดว่าจะได้รับ	หน่วยงาน รับผิดชอบหลัก
				๒๕๖๖ (บาท)	๒๕๖๗ (บาท)	๒๕๖๘ (บาท)	๒๕๖๙ (บาท)	๒๕๗๐ (บาท)			
๑	โครงการขยายเขตไฟฟ้าสาธารณะพร้อมติดตั้งไฟฟ้าส่องสว่าง หมู่ที่ ๑	เพื่อให้ประชาชนได้รับบริการสาธารณะอย่างทั่วถึงมีไฟฟ้าส่องสว่างทุกครัวเรือน	ขยายเขตไฟฟ้าสาธารณะภายในหมู่บ้าน ไม่น้อยกว่า ๒๕ จุด (ตามแบบการไฟฟ้าฯ กำหนด)	-	-	๔๐๐,๐๐๐	-	-	พึงพอใจในความปลอดภัยในชีวิตและทรัพย์สิน	ทำให้ประชาชนมีความปลอดภัยในชีวิตและทรัพย์สิน	กองช่าง
๒	โครงการขยายเขตไฟฟ้าสาธารณะพร้อมติดตั้งไฟฟ้าส่องสว่างแบบโซลาร์เซลล์พลังงานแสงอาทิตย์ หมู่ที่ ๓	เพื่อให้ประชาชนได้รับบริการสาธารณะอย่างทั่วถึงมีไฟฟ้าส่องสว่างทุกครัวเรือน	ขยายเขตไฟฟ้าพร้อมติดตั้งไฟฟ้าส่องสว่างแบบโซลาร์เซลล์บริเวณที่ไม่มีไฟส่องสว่าง ๕๐ จุด (ตามแบบการไฟฟ้าฯ กำหนด)	๓๐๐,๐๐๐	-	-	-	-	ความปลอดภัยในชีวิตและทรัพย์สิน	ทำให้ประชาชนมีความปลอดภัยในชีวิตและทรัพย์สิน	กองช่าง

รายละเอียดโครงการพัฒนา
แผนพัฒนาท้องถิ่น (พ.ศ. ๒๕๖๖ - ๒๕๗๐)
สำหรับ องค์กรปกครองส่วนท้องถิ่นดำเนินการ
องค์การบริหารส่วนตำบลบัวใหญ่

ผ. ๐๒

ก. ยุทธศาสตร์จังหวัดที่ ๑ การยกระดับการพัฒนาเศรษฐกิจและเพิ่มขีดความสามารถทางการแข่งขัน

ข. ยุทธศาสตร์การพัฒนาของ อปท. ในเขตจังหวัดที่ ๑ การพัฒนาเมืองและชุมชน

๒.ยุทธศาสตร์การพัฒนาเมืองและชุมชนให้น่าอยู่

๒.๒ แผนงานเคหะและชุมชน

ที่	โครงการ	วัตถุประสงค์	เป้าหมาย (ผลผลิตของโครงการ)	งบประมาณและที่ผ่านมา					ตัวชี้วัด (KPI)	ผลที่คาดว่าจะได้รับ	หน่วยงาน รับผิดชอบหลัก
				๒๕๖๖ (บาท)	๒๕๖๗ (บาท)	๒๕๖๘ (บาท)	๒๕๖๙ (บาท)	๒๕๗๐ (บาท)			
๓	โครงการติดตั้งไฟฟ้าส่องสว่างพลังงานแสงอาทิตย์โซลาร์เซลล์ หมู่ที่ ๓	เพื่อให้ประชาชนได้รับบริการสาธารณะอย่างทั่วถึงมีไฟฟ้าส่องสว่างทุกครัวเรือน	ติดตั้งไฟฟ้าพลังงานแสงอาทิตย์โซลาร์เซลล์พร้อมอุปกรณ์ครบชุด บริเวณลานตากข้าว ๑๐ จุด (ตามแบบการไฟฟ้าฯ กำหนด)	-	-	-	๔๐๐,๐๐๐	-	ความปลอดภัยในชีวิตและทรัพย์สิน	ทำให้ประชาชนมีความปลอดภัยในชีวิตและทรัพย์สิน	กองช่าง
๔	โครงการขยายเขตไฟฟ้าสาธารณะพร้อมติดตั้งไฟฟ้าส่องสว่าง หมู่ที่ ๔	เพื่อให้ประชาชนได้รับบริการสาธารณะอย่างทั่วถึงมีไฟฟ้าใช้ทุกครัวเรือน	ขยายเขตไฟฟ้าพร้อมติดตั้งไฟฟ้าส่องสว่าง จำนวน ๑๐ หลอด (ตามแบบการไฟฟ้าฯ กำหนด)	-	-	-	๑๐๐,๐๐๐	-	ความปลอดภัยในชีวิตและทรัพย์สิน	ทำให้ประชาชนมีความปลอดภัยในชีวิตและทรัพย์สิน	กองช่าง

รายละเอียดโครงการพัฒนา
แผนพัฒนาท้องถิ่น (พ.ศ. ๒๕๖๖ - ๒๕๗๐)
สำหรับ องค์กรปกครองส่วนท้องถิ่นดำเนินการ
องค์การบริหารส่วนตำบลบัวใหญ่

ผ. ๐๒

ก. ยุทธศาสตร์จังหวัดที่ ๑ การยกระดับการพัฒนาเศรษฐกิจและเพิ่มขีดความสามารถทางการแข่งขัน

ข. ยุทธศาสตร์การพัฒนาของ อปท. ในเขตจังหวัดที่ ๑ การพัฒนาเมืองและชุมชน

๒. ยุทธศาสตร์การพัฒนาเมืองและชุมชนให้น่าอยู่

๒.๒ แผนงานเคหะและชุมชน

ที่	โครงการ	วัตถุประสงค์	เป้าหมาย (ผลผลิตของโครงการ)	งบประมาณและที่ผ่านมา					ตัวชี้วัด (KPI)	ผลที่คาดว่าจะได้รับ	หน่วยงาน รับผิดชอบหลัก
				๒๕๖๖ (บาท)	๒๕๖๗ (บาท)	๒๕๖๘ (บาท)	๒๕๖๙ (บาท)	๒๕๗๐ (บาท)			
๕	โครงการติดตั้งไฟฟ้าส่องสว่างพลังงานแสงอาทิตย์โซลาร์เซลล์ หมู่ที่ ๕	เพื่อให้ประชาชนได้รับบริการสาธารณสุขอย่างทั่วถึงมีไฟฟ้าส่องสว่างทุกครัวเรือน	ติดตั้งไฟฟ้าพลังงานแสงอาทิตย์โซลาร์เซลล์พร้อมอุปกรณ์ครบชุด จำนวน ๒ ชุด บริเวณศาลาประชาคม/ป่าสาธารณประโยชน์ (ตามแบบการไฟฟ้าฯ กำหนด)	-	-	๒๐๐,๐๐๐	-	๒๐๐,๐๐๐	ความปลอดภัยในชีวิตและทรัพย์สิน	ทำให้ประชาชนมีความปลอดภัยในชีวิตและทรัพย์สิน	กองช่าง

รายละเอียดโครงการพัฒนา
แผนพัฒนาท้องถิ่น (พ.ศ. ๒๕๖๖ - ๒๕๗๐)
สำหรับ องค์กรปกครองส่วนท้องถิ่นดำเนินการ
องค์การบริหารส่วนตำบลบัวใหญ่

ผ. ๐๒

ก. ยุทธศาสตร์จังหวัดที่ ๑ การยกระดับการพัฒนาเศรษฐกิจและเพิ่มขีดความสามารถทางการแข่งขัน

ข. ยุทธศาสตร์การพัฒนาของ อปท. ในเขตจังหวัดที่ ๑ การพัฒนาเมืองและชุมชน

๒.ยุทธศาสตร์การพัฒนาเมืองและชุมชนให้น่าอยู่

๒.๒ แผนงานเคหะและชุมชน

ที่	โครงการ	วัตถุประสงค์	เป้าหมาย (ผลผลิตของโครงการ)	งบประมาณและที่ผ่านมา					ตัวชี้วัด (KPI)	ผลที่คาดว่าจะได้รับ	หน่วยงาน รับผิดชอบหลัก
				๒๕๖๖ (บาท)	๒๕๖๗ (บาท)	๒๕๖๘ (บาท)	๒๕๖๙ (บาท)	๒๕๗๐ (บาท)			
๖	โครงการขยายเขตไฟฟ้าสาธารณะพร้อมติดตั้งไฟฟ้าส่องสว่าง หมู่ที่ ๕	เพื่อให้ประชาชนได้รับบริการสาธารณะอย่างทั่วถึงมีไฟฟ้าใช้ทุกครัวเรือน	ขยายเขตไฟฟ้าพร้อมติดตั้งไฟฟ้าส่องสว่าง จากบ้านนายสำรอง บัวใหญ่รักษา ถึงบ้านนายสมศรี เชียงศรี ระยะทาง ๔๐๐ เมตร (ตามแบบการไฟฟ้าฯ กำหนด)	-	-	-	-	๖๐๐,๐๐๐	ความปลอดภัยในชีวิตและทรัพย์สิน	ทำให้ประชาชนมีความปลอดภัยในชีวิตและทรัพย์สิน	กองช่าง
๗	โครงการขยายเขตไฟฟ้าสาธารณะพร้อมติดตั้งไฟฟ้าส่องสว่าง หมู่ที่ ๖	เพื่อให้ประชาชนได้รับบริการสาธารณะอย่างทั่วถึงมีไฟฟ้าใช้ทุกครัวเรือน	ขยายเขตไฟฟ้าพร้อมติดตั้งไฟฟ้าส่องสว่าง บ้านบัวใหญ่ (ตามแบบ การไฟฟ้าฯกำหนด)	-	-	-	-	๓๐๐,๐๐๐	ความปลอดภัยในชีวิตและทรัพย์สิน	ทำให้ประชาชนมีความปลอดภัยในชีวิตและทรัพย์สิน	กองช่าง

รายละเอียดโครงการพัฒนา
แผนพัฒนาท้องถิ่น (พ.ศ. ๒๕๖๖ - ๒๕๗๐)
สำหรับ องค์กรปกครองส่วนท้องถิ่นดำเนินการ
องค์การบริหารส่วนตำบลบัวใหญ่

ผ. ๐๒

ก. ยุทธศาสตร์จังหวัดที่ ๑ การยกระดับการพัฒนาเศรษฐกิจและเพิ่มขีดความสามารถทางการแข่งขัน

ข. ยุทธศาสตร์การพัฒนาของ อปท. ในเขตจังหวัดที่ ๑ การพัฒนาเมืองและชุมชน

๒.ยุทธศาสตร์การพัฒนาเมืองและชุมชนให้น่าอยู่

๒.๒ แผนงานเคหะและชุมชน

ที่	โครงการ	วัตถุประสงค์	เป้าหมาย (ผลผลิตของโครงการ)	งบประมาณและที่ผ่านมา					ตัวชี้วัด (KPI)	ผลที่คาดว่าจะได้รับ	หน่วยงาน รับผิดชอบหลัก
				๒๕๖๖ (บาท)	๒๕๖๗ (บาท)	๒๕๖๘ (บาท)	๒๕๖๙ (บาท)	๒๕๗๐ (บาท)			
๘	โครงการติดตั้งไฟฟ้าส่องสว่างพลังงานแสงอาทิตย์โซลาร์เซลล์ หมู่ที่ ๖	เพื่อให้ประชาชนได้รับบริการสาธารณะอย่างทั่วถึงมีไฟฟ้าส่องสว่างทุกครัวเรือน	ติดตั้งไฟฟ้าพลังงานแสงอาทิตย์โซลาร์เซลล์พร้อมอุปกรณ์ครบชุด จำนวน ๔ ชุด (ตามแบบการไฟฟ้าฯ กำหนด)	-	-	-	-	๔๐๐,๐๐๐	ความปลอดภัยในชีวิตและทรัพย์สิน	ทำให้ประชาชนมีความปลอดภัยในชีวิตและทรัพย์สิน	กองช่าง
๙	โครงการขยายเขตไฟฟ้าสาธารณะพร้อมติดตั้งไฟฟ้าส่องสว่าง หมู่ที่ ๗	เพื่อให้ประชาชนได้รับบริการสาธารณะอย่างทั่วถึงมีไฟฟ้าใช้ทุกครัวเรือน	ขยายเขตไฟฟ้าพร้อมติดตั้งไฟฟ้าส่องสว่าง (ตามแบบการไฟฟ้าฯ กำหนด)	-	๒๐๐,๐๐๐	-	๒๐๐,๐๐๐	-	ความปลอดภัยในชีวิตและทรัพย์สิน	ทำให้ประชาชนมีความปลอดภัยในชีวิตและทรัพย์สิน	กองช่าง

รายละเอียดโครงการพัฒนา
แผนพัฒนาท้องถิ่น (พ.ศ. ๒๕๖๖ - ๒๕๗๐)
สำหรับ องค์กรปกครองส่วนท้องถิ่นดำเนินการ
องค์การบริหารส่วนตำบลบัวใหญ่

ผ. ๐๒

ก. ยุทธศาสตร์จังหวัดที่ ๑ การยกระดับการพัฒนาเศรษฐกิจและเพิ่มขีดความสามารถทางการแข่งขัน

ข. ยุทธศาสตร์การพัฒนาของ อปท. ในเขตจังหวัดที่ ๑ การพัฒนาเมืองและชุมชน

๒.ยุทธศาสตร์การพัฒนาเมืองและชุมชนให้น่าอยู่

๒.๒ แผนงานเคหะและชุมชน

ที่	โครงการ	วัตถุประสงค์	เป้าหมาย (ผลผลิตของโครงการ)	งบประมาณและที่ผ่านมา					ตัวชี้วัด (KPI)	ผลที่คาดว่าจะได้รับ	หน่วยงาน รับผิดชอบหลัก
				๒๕๖๖ (บาท)	๒๕๖๗ (บาท)	๒๕๖๘ (บาท)	๒๕๖๙ (บาท)	๒๕๗๐ (บาท)			
๑๐	โครงการขยายเขตไฟฟ้าสาธารณะพร้อมติดตั้งไฟฟ้าส่องสว่าง หมู่ที่ ๘	เพื่อให้ประชาชนได้รับบริการสาธารณะอย่างทั่วถึงมีไฟฟ้าใช้ทุกครัวเรือน	ขยายเขตไฟฟ้าพร้อมติดตั้งไฟฟ้าส่องสว่างจากบ้านนายสุธรรมถึงบ้านนางชื่นจิต มีความยาวประมาณ ๑,๕๐๐ เมตร (ตามแบบแปลน การไฟฟ้าฯกำหนด)	-	-	๓๐๐,๐๐๐	-	-	ความปลอดภัยในชีวิตและทรัพย์สิน	ทำให้ประชาชนมีความปลอดภัยในชีวิตและทรัพย์สิน	กองช่าง

รายละเอียดโครงการพัฒนา
แผนพัฒนาท้องถิ่น (พ.ศ. ๒๕๖๖ - ๒๕๗๐)
สำหรับ องค์กรปกครองส่วนท้องถิ่นดำเนินการ
องค์การบริหารส่วนตำบลบัวใหญ่

ผ. ๐๒

ก. ยุทธศาสตร์จังหวัดที่ ๑ การยกระดับการพัฒนาเศรษฐกิจและเพิ่มขีดความสามารถทางการแข่งขัน

ข. ยุทธศาสตร์การพัฒนาของ อปท. ในเขตจังหวัดที่ ๑ การพัฒนาเมืองและชุมชน

๒.ยุทธศาสตร์การพัฒนาเมืองและชุมชนให้น่าอยู่

๒.๒ แผนงานเคหะและชุมชน

ที่	โครงการ	วัตถุประสงค์	เป้าหมาย (ผลผลิตของโครงการ)	งบประมาณและที่ผ่านมา					ตัวชี้วัด (KPI)	ผลที่คาดว่าจะได้รับ	หน่วยงาน รับผิดชอบหลัก
				๒๕๖๖ (บาท)	๒๕๖๗ (บาท)	๒๕๖๘ (บาท)	๒๕๖๙ (บาท)	๒๕๗๐ (บาท)			
๑๑	โครงการขยายเขตไฟฟ้าสาธารณะพร้อมติดตั้งไฟฟ้าส่องสว่าง หมู่ที่ ๘	เพื่อให้ประชาชนได้รับบริการสาธารณะอย่างทั่วถึงมีไฟฟ้าใช้ทุกครัวเรือน	ขยายเขตไฟฟ้าพร้อมติดตั้งไฟฟ้าส่องสว่างจากบ้านนายสุภชัย ถึงบ้านนายผอง ความยาวโดยประมาณ ๒,๐๐๐ เมตร (ตามแบบแปลนการไฟฟ้าฯ กำหนด)	-	-	-	๔๐๐,๐๐๐	-	ความปลอดภัยในชีวิตและทรัพย์สิน	ทำให้ประชาชนมีความปลอดภัยในชีวิตและทรัพย์สิน	กองช่าง
๑๒	โครงการขยายเขตไฟฟ้าสาธารณะพร้อมติดตั้งไฟฟ้าส่องสว่าง หมู่ที่ ๘	เพื่อให้ประชาชนได้รับบริการสาธารณะอย่างทั่วถึงมีไฟฟ้าใช้ทุกครัวเรือน	ขยายเขตไฟฟ้าพร้อมติดตั้งไฟฟ้าส่องสว่างภายในหมู่บ้าน ประมาณ ๔๒ จุด (ตามแบบการไฟฟ้าฯ กำหนด)	-	-	-	-	๓๐๐,๐๐๐	ความปลอดภัยในชีวิตและทรัพย์สิน	ทำให้ประชาชนมีความปลอดภัยในชีวิตและทรัพย์สิน	กองช่าง

รายละเอียดโครงการพัฒนา
แผนพัฒนาท้องถิ่น (พ.ศ. ๒๕๖๖ - ๒๕๗๐)
สำหรับ องค์กรปกครองส่วนท้องถิ่นดำเนินการ
องค์การบริหารส่วนตำบลบัวใหญ่

ผ. ๐๒

ก. ยุทธศาสตร์จังหวัดที่ ๑ การยกระดับการพัฒนาเศรษฐกิจและเพิ่มขีดความสามารถทางการแข่งขัน

ข. ยุทธศาสตร์การพัฒนาของ อปท. ในเขตจังหวัดที่ ๑ การพัฒนาเมืองและชุมชน

๒.ยุทธศาสตร์การพัฒนาเมืองและชุมชนให้น่าอยู่

๒.๒ แผนงานเคหะและชุมชน

ที่	โครงการ	วัตถุประสงค์	เป้าหมาย (ผลผลิตของโครงการ)	งบประมาณและที่ผ่านมา					ตัวชี้วัด (KPI)	ผลที่คาดว่าจะได้รับ	หน่วยงาน รับผิดชอบหลัก
				๒๕๖๖ (บาท)	๒๕๖๗ (บาท)	๒๕๖๘ (บาท)	๒๕๖๙ (บาท)	๒๕๗๐ (บาท)			
๑๓	โครงการขยายเขตไฟฟ้าสาธารณะพร้อมติดตั้งไฟฟ้าส่องสว่าง หมู่ที่ ๙	เพื่อให้ประชาชนได้รับบริการสาธารณะอย่างทั่วถึงมีไฟฟ้าใช้ทุกครัวเรือน	ขยายเขตไฟฟ้าพร้อมติดตั้งไฟฟ้าส่องสว่าง หมู่ ๙ จากถนน ๔๐๐๗ ถึงฝายน้ำล้น ระยะทาง ๓๐๐ เมตร(ตามแบบการไฟฟ้าฯ กำหนด)	-	-	-	๕๐๐,๐๐๐	-	ความปลอดภัยในชีวิตและทรัพย์สิน	ทำให้ประชาชนมีความปลอดภัยในชีวิตและทรัพย์สิน	กองช่าง
๑๔	โครงการขยายเขตไฟฟ้าสาธารณะพร้อมติดตั้งไฟฟ้าส่องสว่าง หมู่ที่ ๙	เพื่อให้ประชาชนได้รับบริการสาธารณะอย่างทั่วถึงมีไฟฟ้าใช้ทุกครัวเรือน	ขยายเขตไฟฟ้าพร้อมติดตั้งไฟฟ้าส่องสว่าง หมู่ ๙ จากฉางข้าวนางสุภีถึงนายนายทองมี ระยะทาง ๕๐๐ เมตร(ตามแบบการไฟฟ้าฯ กำหนด)	-	-	-	-	๕๐๐,๐๐๐	ความปลอดภัยในชีวิตและทรัพย์สิน	ทำให้ประชาชนมีความปลอดภัยในชีวิตและทรัพย์สิน	กองช่าง

รายละเอียดโครงการพัฒนา
แผนพัฒนาท้องถิ่น (พ.ศ. ๒๕๖๖ - ๒๕๗๐)
สำหรับ องค์กรปกครองส่วนท้องถิ่นดำเนินการ
องค์การบริหารส่วนตำบลบัวใหญ่

ผ. ๐๒

ก. ยุทธศาสตร์จังหวัดที่ ๑ การยกระดับการพัฒนาเศรษฐกิจและเพิ่มขีดความสามารถทางการแข่งขัน

ข. ยุทธศาสตร์การพัฒนาของ อปท. ในเขตจังหวัดที่ ๑ การพัฒนาเมืองและชุมชน

๒.ยุทธศาสตร์การพัฒนาเมืองและชุมชนให้น่าอยู่

๒.๒ แผนงานเคหะและชุมชน

ที่	โครงการ	วัตถุประสงค์	เป้าหมาย (ผลผลิตของโครงการ)	งบประมาณและที่ผ่านมา					ตัวชี้วัด (KPI)	ผลที่คาดว่าจะได้รับ	หน่วยงาน รับผิดชอบหลัก
				๒๕๖๖ (บาท)	๒๕๖๗ (บาท)	๒๕๖๘ (บาท)	๒๕๖๙ (บาท)	๒๕๗๐ (บาท)			
๑๕	โครงการขยายเขตไฟฟ้าสาธารณะเพื่อการเกษตรพร้อมติดตั้งไฟฟ้าส่องสว่าง หมู่ที่ ๑๐	เพื่อให้ประชาชนได้รับบริการสาธารณะอย่างทั่วถึงมีไฟฟ้าใช้ทุกครัวเรือน	ขยายเขตไฟฟ้าพร้อมติดตั้งไฟฟ้าส่องสว่าง จากฝายประปา ถึงนายจรูญรัตน์ คามะโฮง ระยะทาง ๓๐๐ เมตร(ตามแบบการไฟฟ้ากำหนด)	-	-	-	-	๓๐๐,๐๐๐	ความปลอดภัยในชีวิตและทรัพย์สิน	ทำให้ประชาชนมีความปลอดภัยในชีวิตและทรัพย์สิน	กองช่าง

รายละเอียดโครงการพัฒนา
แผนพัฒนาท้องถิ่น (พ.ศ. ๒๕๖๖ - ๒๕๗๐)
สำหรับ องค์กรปกครองส่วนท้องถิ่นดำเนินการ
องค์การบริหารส่วนตำบลบัวใหญ่

ผ. ๐๒

ก. ยุทธศาสตร์จังหวัดที่ ๑ การยกระดับการพัฒนาเศรษฐกิจและเพิ่มขีดความสามารถทางการแข่งขัน

ข. ยุทธศาสตร์การพัฒนาของ อปท. ในเขตจังหวัดที่ ๑ การพัฒนาเมืองและชุมชน

๒.ยุทธศาสตร์การพัฒนาเมืองและชุมชนให้น่าอยู่

๒.๒ แผนงานเคหะและชุมชน

ที่	โครงการ	วัตถุประสงค์	เป้าหมาย (ผลผลิตของโครงการ)	งบประมาณและที่ผ่านมา					ตัวชี้วัด (KPI)	ผลที่คาดว่าจะได้รับ	หน่วยงาน รับผิดชอบหลัก
				๒๕๖๖ (บาท)	๒๕๖๗ (บาท)	๒๕๖๘ (บาท)	๒๕๖๙ (บาท)	๒๕๗๐ (บาท)			
๑๖	โครงการขยายเขตไฟฟ้าสาธารณะเพื่อการเกษตรพร้อมติดตั้งไฟฟ้าส่องสว่าง หมู่ที่ ๑๑	เพื่อให้ประชาชนได้รับบริการสาธารณะอย่างทั่วถึงมีไฟฟ้าใช้ทุกครัวเรือน	ขยายเขตไฟฟ้าพร้อมติดตั้งไฟฟ้าส่องสว่าง ทางไปทุ่งนาทิศตะวันออกบ้านคำม่วม ระยะทาง ๔๐๐ เมตร(ตามแบบการไฟฟ้ากำหนด)	-	-	-	๕๐๐,๐๐๐	-	ความปลอดภัยในชีวิตและทรัพย์สิน	ทำให้ประชาชนมีความปลอดภัยในชีวิตและทรัพย์สิน	กองช่าง

รายละเอียดโครงการพัฒนา
แผนพัฒนาท้องถิ่น (พ.ศ. ๒๕๖๖ - ๒๕๗๐)
สำหรับ องค์กรปกครองส่วนท้องถิ่นดำเนินการ
องค์การบริหารส่วนตำบลบัวใหญ่

ผ. ๐๒

ก. ยุทธศาสตร์จังหวัดที่ ๑ การยกระดับการพัฒนาเศรษฐกิจและเพิ่มขีดความสามารถทางการแข่งขัน

ข. ยุทธศาสตร์การพัฒนาของ อปท. ในเขตจังหวัดที่ ๑ การพัฒนาเมืองและชุมชน

๒.ยุทธศาสตร์การพัฒนาเมืองและชุมชนให้น่าอยู่

๒.๒ แผนงานเคหะและชุมชน

ที่	โครงการ	วัตถุประสงค์	เป้าหมาย (ผลผลิตของโครงการ)	งบประมาณและที่ผ่านมา					ตัวชี้วัด (KPI)	ผลที่คาดว่าจะได้รับ	หน่วยงาน รับผิดชอบหลัก
				๒๕๖๖ (บาท)	๒๕๖๗ (บาท)	๒๕๖๘ (บาท)	๒๕๖๙ (บาท)	๒๕๗๐ (บาท)			
๑๗	โครงการขยายเขตไฟฟ้าสาธารณะเพื่อการเกษตรพร้อมติดตั้งไฟฟ้าส่องสว่าง หมู่ที่ ๑๑	เพื่อให้ประชาชนได้รับบริการสาธารณะอย่างทั่วถึงมีไฟฟ้าใช้ทุกครัวเรือน	ขยายเขตไฟฟ้าพร้อมติดตั้งไฟฟ้าส่องสว่าง เส้นทางหลักไปถึงนายนายยุทธนา พิศนุย ระยะทาง ๑๕๐ เมตร(ตามแบบการไฟฟ้ากำหนด)	-	-	-	๕๐๐,๐๐๐	-	ความปลอดภัยในชีวิตและทรัพย์สิน	ทำให้ประชาชนมีความปลอดภัยในชีวิตและทรัพย์สิน	กองช่าง

รายละเอียดโครงการพัฒนา
แผนพัฒนาท้องถิ่น (พ.ศ. ๒๕๖๖ - ๒๕๗๐)
สำหรับ องค์กรปกครองส่วนท้องถิ่นดำเนินการ
องค์การบริหารส่วนตำบลบัวใหญ่

ผ. ๐๒

ก. ยุทธศาสตร์จังหวัดที่ ๑ การยกระดับการพัฒนาเศรษฐกิจและเพิ่มขีดความสามารถทางการแข่งขัน

ข. ยุทธศาสตร์การพัฒนาของ อปท. ในเขตจังหวัดที่ ๑ การพัฒนาเมืองและชุมชน

๒.ยุทธศาสตร์การพัฒนาเมืองและชุมชนให้น่าอยู่

๒.๒ แผนงานเคหะและชุมชน

ที่	โครงการ	วัตถุประสงค์	เป้าหมาย (ผลผลิตของโครงการ)	งบประมาณและที่ผ่านมา					ตัวชี้วัด (KPI)	ผลที่คาดว่าจะได้รับ	หน่วยงาน รับผิดชอบหลัก
				๒๕๖๖ (บาท)	๒๕๖๗ (บาท)	๒๕๖๘ (บาท)	๒๕๖๙ (บาท)	๒๕๗๐ (บาท)			
๑๘	โครงการขยายเขตไฟฟ้าสาธารณะเพื่อการเกษตรพร้อมติดตั้งไฟฟ้าส่องสว่าง หมู่ที่ ๑๑	เพื่อให้ประชาชนได้รับบริการสาธารณะอย่างทั่วถึงมีไฟฟ้าใช้ทุกครัวเรือน	ขยายเขตไฟฟ้าพร้อมติดตั้งไฟฟ้าส่องสว่าง จากถนนทิศใต้หมู่บ้านถึงดอนปู่ตา ระยะทาง ๒๐๐ เมตร (ตามแบบการไฟฟ้าฯ กำหนด)	-	-	-	๕๐๐,๐๐๐	-	ความปลอดภัยในชีวิตและทรัพย์สิน	ทำให้ประชาชนมีความปลอดภัยในชีวิตและทรัพย์สิน	กองช่าง
๑๙	โครงการขยายเขตไฟฟ้าสาธารณะเพื่อการเกษตรพร้อมติดตั้งไฟฟ้าส่องสว่าง หมู่ที่ ๑๒	เพื่อให้ประชาชนได้รับบริการสาธารณะอย่างทั่วถึงมีไฟฟ้าใช้ทุกครัวเรือน	ขยายเขตไฟฟ้าพร้อมติดตั้งไฟฟ้าส่องสว่าง ระยะทาง ๒๐๐ เมตร (ตามแบบการไฟฟ้าฯ กำหนด)	-	-	-	-	๕๐๐,๐๐๐	ความปลอดภัยในชีวิตและทรัพย์สิน	ทำให้ประชาชนมีความปลอดภัยในชีวิตและทรัพย์สิน	กองช่าง

รายละเอียดโครงการพัฒนา
แผนพัฒนาท้องถิ่น (พ.ศ. ๒๕๖๖ - ๒๕๗๐)
สำหรับ องค์กรปกครองส่วนท้องถิ่นดำเนินการ
องค์การบริหารส่วนตำบลบัวใหญ่

ผ. ๐๒

ก. ยุทธศาสตร์จังหวัดที่ ๑ การยกระดับการพัฒนาเศรษฐกิจและเพิ่มขีดความสามารถทางการแข่งขัน

ข. ยุทธศาสตร์การพัฒนาของ อปท. ในเขตจังหวัดที่ ๑ การพัฒนาเมืองและชุมชน

๒.ยุทธศาสตร์การพัฒนาเมืองและชุมชนให้น่าอยู่

๒.๒ แผนงานเคหะและชุมชน

ที่	โครงการ	วัตถุประสงค์	เป้าหมาย (ผลผลิตของโครงการ)	งบประมาณและที่ผ่านมา					ตัวชี้วัด (KPI)	ผลที่คาดว่าจะได้รับ	หน่วยงาน รับผิดชอบหลัก
				๒๕๖๖ (บาท)	๒๕๖๗ (บาท)	๒๕๖๘ (บาท)	๒๕๖๙ (บาท)	๒๕๗๐ (บาท)			
๒๐	โครงการขยายเขตไฟฟ้าสาธารณะเพื่อการเกษตรพร้อมติดตั้งไฟฟ้าส่องสว่าง หมู่ที่ ๑๓	เพื่อให้ประชาชนได้รับบริการสาธารณะอย่างทั่วถึงมีไฟฟ้าใช้ทุกครัวเรือน	ขยายเขตไฟฟ้าพร้อมติดตั้งไฟฟ้าส่องสว่าง ช้างสวน นางหนู ชินอ่อนถึงบ้านนางธนพร ไกรแจ่ม (ตามแบบการไฟฟ้าฯกำหนด)	-	๕๐๐,๐๐๐	-	-	-	ความปลอดภัยในชีวิตและทรัพย์สิน	ทำให้ประชาชนมีความปลอดภัยในชีวิตและทรัพย์สิน	กองช่าง
๒๑	โครงการขยายเขตไฟฟ้าสาธารณะเพื่อการเกษตรพร้อมติดตั้งไฟฟ้าส่องสว่าง หมู่ที่ ๑๓	เพื่อให้ประชาชนได้รับบริการสาธารณะอย่างทั่วถึงมีไฟฟ้าใช้ทุกครัวเรือน	ขยายเขตไฟฟ้าพร้อมติดตั้งไฟฟ้าส่องสว่าง จากบ้านนางอัจฉราวดี สิมลีถึงนางนันทา ปิดฝ้าย (ตามแบบการไฟฟ้าฯกำหนด)	-	-	๕๐๐,๐๐๐	-	-	ความปลอดภัยในชีวิตและทรัพย์สิน	ทำให้ประชาชนมีความปลอดภัยในชีวิตและทรัพย์สิน	กองช่าง

รายละเอียดโครงการพัฒนา
แผนพัฒนาท้องถิ่น (พ.ศ. ๒๕๖๖ - ๒๕๗๐)
สำหรับ องค์กรปกครองส่วนท้องถิ่นดำเนินการ
องค์การบริหารส่วนตำบลบัวใหญ่

ผ. ๐๒

ก. ยุทธศาสตร์จังหวัดที่ ๑ การยกระดับการพัฒนาเศรษฐกิจและเพิ่มขีดความสามารถทางการแข่งขัน

ข. ยุทธศาสตร์การพัฒนาของ อปท. ในเขตจังหวัดที่ ๑ การพัฒนาเมืองและชุมชน

๒.ยุทธศาสตร์การพัฒนาเมืองและชุมชนให้น่าอยู่

๒.๒ แผนงานเคหะและชุมชน

ที่	โครงการ	วัตถุประสงค์	เป้าหมาย (ผลผลิตของโครงการ)	งบประมาณและที่ผ่านมา					ตัวชี้วัด (KPI)	ผลที่คาดว่าจะได้รับ	หน่วยงาน รับผิดชอบหลัก
				๒๕๖๖ (บาท)	๒๕๖๗ (บาท)	๒๕๖๘ (บาท)	๒๕๖๙ (บาท)	๒๕๗๐ (บาท)			
๒๒	โครงการขยายเขตไฟฟ้าสาธารณะพร้อมติดตั้งไฟฟ้าส่องสว่างแบบโซลาร์เซลล์พลังงานแสงอาทิตย์ หมู่ที่ ๑๓	เพื่อให้ประชาชนได้รับบริการสาธารณะอย่างทั่วถึงมีไฟฟ้าส่องสว่างทุกครัวเรือน	ขยายเขตไฟฟ้าพร้อมติดตั้งไฟฟ้าส่องสว่างแบบโซลาร์เซลล์บริเวณที่ไม่มีไฟส่องสว่างเสาสูง ๔ เมตร จำนวน ๒๐ ต้น (ตามแบบการไฟฟ้าฯ กำหนด)	-	-	-	๘๐๐,๐๐๐	-	ความปลอดภัยในชีวิตและทรัพย์สิน	ทำให้ประชาชนมีความปลอดภัยในชีวิตและทรัพย์สิน	กองช่าง
๒๓	โครงการขยายเขตไฟฟ้าสาธารณะเพื่อการเกษตรพร้อมติดตั้งไฟฟ้าส่องสว่าง หมู่ที่ ๑๔	เพื่อให้ประชาชนได้รับบริการสาธารณะอย่างทั่วถึงมีไฟฟ้าใช้ทุกครัวเรือน	ขยายเขตไฟฟ้าพร้อมติดตั้งไฟฟ้าส่องสว่าง จากถนนหนองบัวน้อยถึง ๓R ระยะทาง ๔,๐๐๐ เมตร (ตามแบบการไฟฟ้าฯ กำหนด)	-	-	-	๕๐๐,๐๐๐	-	ความปลอดภัยในชีวิตและทรัพย์สิน	ทำให้ประชาชนมีความปลอดภัยในชีวิตและทรัพย์สิน	กองช่าง

รายละเอียดโครงการพัฒนา
แผนพัฒนาท้องถิ่น (พ.ศ. ๒๕๖๖ - ๒๕๗๐)
สำหรับ องค์กรปกครองส่วนท้องถิ่นดำเนินการ
องค์การบริหารส่วนตำบลบัวใหญ่

ผ. ๐๒

ก. ยุทธศาสตร์จังหวัดที่ ๑ การยกระดับการพัฒนาเศรษฐกิจและเพิ่มขีดความสามารถทางการแข่งขัน

ข. ยุทธศาสตร์การพัฒนาของ อปท. ในเขตจังหวัดที่ ๑ การพัฒนาเมืองและชุมชน

๒.ยุทธศาสตร์การพัฒนาเมืองและชุมชนให้น่าอยู่

๒.๒ แผนงานเคหะและชุมชน

ที่	โครงการ	วัตถุประสงค์	เป้าหมาย (ผลผลิตของโครงการ)	งบประมาณและที่ผ่านมา					ตัวชี้วัด (KPI)	ผลที่คาดว่าจะได้รับ	หน่วยงาน รับผิดชอบหลัก
				๒๕๖๖ (บาท)	๒๕๖๗ (บาท)	๒๕๖๘ (บาท)	๒๕๖๙ (บาท)	๒๕๗๐ (บาท)			
๒๔	โครงการขยายเขตไฟฟ้าสาธารณะเพื่อการเกษตรพร้อมติดตั้งไฟฟ้าส่องสว่าง (หมู่ที่ ๑๔)	เพื่อให้ประชาชนได้รับบริการสาธารณะอย่างทั่วถึงมีไฟฟ้าใช้ทุกครัวเรือน	ขยายเขตไฟฟ้าพร้อมติดตั้งไฟฟ้าส่องสว่าง ภายในหมู่บ้านหนองบัวน้อย ระยะทาง ๓,๕๐๐ เมตร (ตามแบบการไฟฟ้าฯ กำหนด)	-	-	-	๒๐๐,๐๐๐	-	ความปลอดภัยในชีวิตและทรัพย์สิน	ทำให้ประชาชนมีความปลอดภัยในชีวิตและทรัพย์สิน	กองช่าง
๒๕	โครงการขยายเขตไฟฟ้าสาธารณะพร้อมติดตั้งไฟฟ้าส่องสว่างแบบโซลาร์เซลล์พลังงานแสงอาทิตย์ หมู่ที่ ๑๕	เพื่อให้ประชาชนได้รับบริการสาธารณะอย่างทั่วถึงมีไฟฟ้าส่องสว่างทุกครัวเรือน	ขยายเขตไฟฟ้าพร้อมติดตั้งไฟฟ้าส่องสว่างแบบโซลาร์เซลล์บริเวณที่ไม่มีไฟส่องสว่าง เสาสูง ๔ เมตร จำนวน ๒๐ ต้น (ตามแบบการไฟฟ้าฯ กำหนด)	-	๒๐๐,๐๐๐	-	-	-	ความปลอดภัยในชีวิตและทรัพย์สิน	ทำให้ประชาชนมีความปลอดภัยในชีวิตและทรัพย์สิน	กองช่าง

รายละเอียดโครงการพัฒนา
แผนพัฒนาท้องถิ่น (พ.ศ. ๒๕๖๖ - ๒๕๗๐)
สำหรับ องค์กรปกครองส่วนท้องถิ่นดำเนินการ
องค์การบริหารส่วนตำบลบัวใหญ่

ผ. ๐๒

ก. ยุทธศาสตร์จังหวัดที่ ๑ การยกระดับการพัฒนาเศรษฐกิจและเพิ่มขีดความสามารถทางการแข่งขัน

ข. ยุทธศาสตร์การพัฒนาของ อปท. ในเขตจังหวัดที่ ๑ การพัฒนาเมืองและชุมชน

๒.ยุทธศาสตร์การพัฒนาเมืองและชุมชนให้น่าอยู่

๒.๒ แผนงานเคหะและชุมชน

ที่	โครงการ	วัตถุประสงค์	เป้าหมาย (ผลผลิตของโครงการ)	งบประมาณและที่ผ่านมา					ตัวชี้วัด (KPI)	ผลที่คาดว่าจะได้รับ	หน่วยงาน รับผิดชอบหลัก
				๒๕๖๖ (บาท)	๒๕๖๗ (บาท)	๒๕๖๘ (บาท)	๒๕๖๙ (บาท)	๒๕๗๐ (บาท)			
๒๖	โครงการขยายเขตไฟฟ้าสาธารณะเพื่อการเกษตรพร้อมติดตั้งไฟฟ้าส่องสว่าง (หมู่ที่ ๑๗)	เพื่อให้ประชาชนได้รับบริการสาธารณะอย่างทั่วถึงมีไฟฟ้าใช้ทุกครัวเรือน	ขยายเขตไฟฟ้าพร้อมติดตั้งไฟฟ้าส่องสว่างจากสามแยกถนนข้างโรงเรียนชุมชนบ้านบัวใหญ่ นานายสุรี ปัญญายาว คลองชลประทาน ระยะทาง ๑,๐๐๐ เมตร (ตามแบบการไฟฟ้ากำหนด)	๕๐๐,๐๐๐	-	-	-	-	ความปลอดภัยในชีวิตและทรัพย์สิน	ทำให้ประชาชนมีความปลอดภัยในชีวิตและทรัพย์สิน	กองช่าง

รายละเอียดโครงการพัฒนา
แผนพัฒนาท้องถิ่น (พ.ศ. ๒๕๖๖ - ๒๕๗๐)
สำหรับ องค์กรปกครองส่วนท้องถิ่นดำเนินการ
องค์การบริหารส่วนตำบลบัวใหญ่

ผ. ๐๒

ก. ยุทธศาสตร์จังหวัดที่ ๑ การยกระดับการพัฒนาเศรษฐกิจและเพิ่มขีดความสามารถทางการแข่งขัน

ข. ยุทธศาสตร์การพัฒนาของ อปท. ในเขตจังหวัดที่ ๑ การพัฒนาเมืองและชุมชน

๒.ยุทธศาสตร์การพัฒนาเมืองและชุมชนให้น่าอยู่

๒.๒ แผนงานเคหะและชุมชน

ที่	โครงการ	วัตถุประสงค์	เป้าหมาย (ผลผลิตของโครงการ)	งบประมาณและที่ผ่านมา					ตัวชี้วัด (KPI)	ผลที่คาดว่าจะได้รับ	หน่วยงาน รับผิดชอบหลัก
				๒๕๖๖ (บาท)	๒๕๖๗ (บาท)	๒๕๖๘ (บาท)	๒๕๖๙ (บาท)	๒๕๗๐ (บาท)			
๒๗	โครงการจัดซื้อวัสดุไฟฟ้าและวิทยุ	เพื่อให้การปฏิบัติงานมีประสิทธิภาพมากยิ่งขึ้น	จัดซื้ออุปกรณ์ไฟฟ้า เช่น พิวส์ สายไฟฟ้า หลอดไฟฟ้าฯลฯ	๑๕๐,๐๐๐	๑๕๐,๐๐๐	๑๕๐,๐๐๐	๑๕๐,๐๐๐	๑๕๐,๐๐๐	วัสดุไฟฟ้าและวิทยุเพียงพอต่อการปฏิบัติงาน	การปฏิบัติงานมีประสิทธิภาพ	กองช่าง
๒๘	โครงการจัดซื้อเครื่องกระจายเสียงออกอากาศเสียงตามสาย ครบชุด	เพื่อให้ประชาชนสัมพันธ์ ข้อมูลข่าวสารของทางราชการ	จัดซื้อเครื่องกระจายเสียงออกอากาศเสียงตามสาย ครบชุด	๑,๕๐๐,๐๐๐	๑,๕๐๐,๐๐๐	๑,๕๐๐,๐๐๐	๑,๕๐๐,๐๐๐	๑,๕๐๐,๐๐๐	หอกระจายข่าวพร้อมต่อการปฏิบัติงาน	การปฏิบัติงานมีประสิทธิภาพ	สำนักงานปลัด

รายละเอียดโครงการพัฒนา
แผนพัฒนาท้องถิ่น (พ.ศ. ๒๕๖๖ - ๒๕๗๐)
สำหรับ องค์กรปกครองส่วนท้องถิ่นดำเนินการ
องค์การบริหารส่วนตำบลบัวใหญ่

ผ. ๐๒

ก. ยุทธศาสตร์จังหวัดที่ ๑ การยกระดับการพัฒนาเศรษฐกิจและเพิ่มขีดความสามารถทางการแข่งขัน

ข. ยุทธศาสตร์การพัฒนาของ อปท. ในเขตจังหวัดที่ ๑ การพัฒนาเมืองและชุมชน

๒.ยุทธศาสตร์การพัฒนาเมืองและชุมชนให้น่าอยู่

๒.๒ แผนงานเคหะและชุมชน

ที่	โครงการ	วัตถุประสงค์	เป้าหมาย (ผลผลิตของโครงการ)	งบประมาณและที่ผ่านมา					ตัวชี้วัด (KPI)	ผลที่คาดว่าจะได้รับ	หน่วยงาน รับผิดชอบหลัก
				๒๕๖๖ (บาท)	๒๕๖๗ (บาท)	๒๕๖๘ (บาท)	๒๕๖๙ (บาท)	๒๕๗๐ (บาท)			
๒๙	โครงการเช่าพื้นที่ สำหรับทิ้งขยะ	เพื่อเป็นค่าใช้จ่าย ในการเช่าพื้นที่ สำหรับทิ้งขยะ	บ่อขยะเทศบาล เมืองกระนวน	๑๕๐,๐๐๐	๑๕๐,๐๐๐	๑๕๐,๐๐๐	๑๕๐,๐๐๐	๑๕๐,๐๐๐	อบต.บัวใหญ่ ปราศจากขยะ ประชาชนมี ความพึงพอใจ ร้อยละ ๘๐	องค์การบริหาร ส่วนตำบลบัวใหญ่ มีสถานที่ทิ้งขยะ อย่างถูกหลัก สุขอนามัย	สำนักงาน ปลัด

รายละเอียดโครงการพัฒนา
แผนพัฒนาท้องถิ่น (พ.ศ. ๒๕๖๖ - ๒๕๗๐)
สำหรับ องค์กรปกครองส่วนท้องถิ่นดำเนินการ
องค์การบริหารส่วนตำบลบัวใหญ่

ผ. ๐๒

ก. ยุทธศาสตร์จังหวัดที่ ๔ การเสริมสร้างความมั่นคงและความปลอดภัยในชีวิตและทรัพย์สิน

ข. ยุทธศาสตร์การพัฒนาของ อปท. ในเขตจังหวัดที่ ๑ การพัฒนาเมืองและชุมชน

๒.ยุทธศาสตร์การพัฒนาเมืองและชุมชนให้น่าอยู่

๒.๓ แผนงานการรักษาความสงบภายใน

ที่	โครงการ	วัตถุประสงค์	เป้าหมาย (ผลผลิตของโครงการ)	งบประมาณและที่ผ่านมา					ตัวชี้วัด (KPI)	ผลที่คาดว่าจะได้รับ	หน่วยงาน รับผิดชอบหลัก
				๒๕๖๖ (บาท)	๒๕๖๗ (บาท)	๒๕๖๘ (บาท)	๒๕๖๙ (บาท)	๒๕๗๐ (บาท)			
๑	โครงการฝึกอบรม ทบทวนอาสาสมัคร ป้องกันภัยฝ่ายพล เรือน(อปพร.)	เพื่อเป็นการทบทวน บทบาทหน้าที่ที่ สมาชิกต้องรับผิดชอบ	สมาชิก อปพร ตำบลบัวใหญ่ จำนวน ๑๐๐ คน	๑๐๐,๐๐๐	๑๐๐,๐๐๐	๑๐๐,๐๐๐	๑๐๐,๐๐๐	๑๐๐,๐๐๐	สมาชิก อป พร ตำบลบัว ใหญ่ มี ประสิทธิภาพ มากยิ่งขึ้น การดูแลอย่างทั่วถึง ร้อยละ ๘๐	สำนักงาน ปลัด	
๒	โครงการฝึกอบรม ทบทวนชุดปฏิบัติการจิต อาสาภัยพิบัติประจำ องค์กรปกครองส่วน ท้องถิ่น องค์การบริหาร ส่วนตำบลบัวใหญ่ อำเภอน้ำพอง จังหวัด ขอนแก่น	เพื่อเป็นการทบทวน บทบาทหน้าที่ที่ สมาชิกต้องรับผิดชอบ	ชุดปฏิบัติการจิต อาสาภัยพิบัติตำบล บัวใหญ่ จำนวน ๑๐๐ คน	๕๐,๐๐๐	๕๐,๐๐๐	๕๐,๐๐๐	๕๐,๐๐๐	๕๐,๐๐๐	ชุดปฏิบัติการ จิตอาสาภัย พิบัติ ตำบลบัว ใหญ่ มี ประสิทธิภาพ เพิ่มขึ้นทำให้ประชาชน ได้รับการดูแลอย่าง ทั่วถึง ร้อยละ ๘๐	สำนักงาน ปลัด	

รายละเอียดโครงการพัฒนา
แผนพัฒนาท้องถิ่น (พ.ศ. ๒๕๖๖ - ๒๕๗๐)
สำหรับ องค์กรปกครองส่วนท้องถิ่นดำเนินการ
องค์การบริหารส่วนตำบลบัวใหญ่

ผ. ๐๒

ก. ยุทธศาสตร์จังหวัดที่ ๔ การเสริมสร้างความมั่นคงและความปลอดภัยในชีวิตและทรัพย์สิน

ข. ยุทธศาสตร์การพัฒนาของ อปท. ในเขตจังหวัดที่ ๑ การพัฒนาเมืองและชุมชน

๒.ยุทธศาสตร์การพัฒนาเมืองและชุมชนให้น่าอยู่

๒.๓ แผนงานการรักษาความสงบภายใน

ที่	โครงการ	วัตถุประสงค์	เป้าหมาย (ผลผลิตของโครงการ)	งบประมาณและที่ผ่านมา					ตัวชี้วัด (KPI)	ผลที่คาดว่าจะได้รับ	หน่วยงาน รับผิดชอบหลัก
				๒๕๖๖ (บาท)	๒๕๖๗ (บาท)	๒๕๖๘ (บาท)	๒๕๖๙ (บาท)	๒๕๗๐ (บาท)			
๓	โครงการรณรงค์ ป้องกันอุบัติเหตุการ เดินทางในช่วง เทศกาลปีใหม่และ เทศกาลสงกรานต์	เพื่อป้องกันอุบัติเหตุ ที่จะเกิดขึ้นในช่วง เทศกาลและดูแล ความปลอดภัยให้กับ ผู้สัญจรไปมาในการ เดินทางในช่วงเทศกาล	ประชาชนที่ใช้ถนน ในช่วงเทศกาล ๒.ผู้ สัญจรผ่านไปมาใน ตำบล บัวใหญ่	๑๖๐,๐๐๐	๑๖๐,๐๐๐	๕๐,๐๐๐	๕๐,๐๐๐	๕๐,๐๐๐	เกิดอุบัติเหตุ ลดน้อยลง	ลดอุบัติเหตุในช่วง เทศกาลปีใหม่และ เทศกาลสงกรานต์	สำนักงาน ปลัด
๔	โครงการติดตั้ง กล้องโทรทัศน์วงจร ปิด CCTV (หมู่ที่ ๕)	เพื่อเฝ้าระวังป้องกัน เหตุร้ายต่าง ๆ อัน อาจจะเกิดขึ้น	ติดตั้งกล้องวงจรปิด บริเวณทางแยก ภายในหมู่บ้าน (หมู่ที่ ๕) จำนวน ๑๐ เครื่อง	๑๕๐,๐๐๐	-	๑๕๐,๐๐๐	-	-	ความ ปลอดภัยใน ชีวิตและ ทรัพย์สิน	ลดปัญหาการก่อ อาชญากรรม เหตุร้าย ต่างๆ ลงได้	สำนักงาน ปลัด

รายละเอียดโครงการพัฒนา
แผนพัฒนาท้องถิ่น (พ.ศ. ๒๕๖๖ - ๒๕๗๐)
สำหรับ องค์กรปกครองส่วนท้องถิ่นดำเนินการ
องค์การบริหารส่วนตำบลบัวใหญ่

ผ. ๐๒

ก. ยุทธศาสตร์จังหวัดที่ ๔ การเสริมสร้างความมั่นคงและความปลอดภัยในชีวิตและทรัพย์สิน

ข. ยุทธศาสตร์การพัฒนาของ อปท. ในเขตจังหวัดที่ ๑ การพัฒนาเมืองและชุมชน

๒.ยุทธศาสตร์การพัฒนาเมืองและชุมชนให้น่าอยู่

๒.๓ แผนงานการรักษาความสงบภายใน

ที่	โครงการ	วัตถุประสงค์	เป้าหมาย (ผลผลิตของโครงการ)	งบประมาณและที่ผ่านมา					ตัวชี้วัด (KPI)	ผลที่คาดว่าจะได้รับ	หน่วยงาน รับผิดชอบหลัก
				๒๕๖๖ (บาท)	๒๕๖๗ (บาท)	๒๕๖๘ (บาท)	๒๕๖๙ (บาท)	๒๕๗๐ (บาท)			
๕	โครงการติดตั้งกล้องโทรทัศน์วงจรปิด CCTV (หมู่ที่ ๑๕)	เพื่อเฝ้าระวังป้องกันเหตุร้ายต่าง ๆ อันอาจเกิดขึ้น	ติดตั้งกล้องวงจรปิดบริเวณทางแยกภายในหมู่บ้าน (หมู่ที่ ๑๕) จำนวน ๑๐ เครื่อง	-	๒๐๐,๐๐๐	-	-	-	ความปลอดภัยในชีวิตและทรัพย์สิน	ลดปัญหาการก่ออาชญากรรม เหตุร้ายต่าง ๆ ลงได้	สำนักงานปลัด
๖	โครงการแก้ไขปัญหาลดอุบัติเหตุ จุดเสี่ยงในพื้นที่ตำบลบัวใหญ่	เพื่อการแก้ไขปัญหาลดอุบัติเหตุของประชาชนตามจุดเสี่ยงต่าง ๆ	ติดตั้งไฟกระพริบติดตั้งกระจกโค้งตามทางแยกและจุดเสี่ยง	๑๐๐,๐๐๐	๑๐๐,๐๐๐	๑๐๐,๐๐๐	๑๐๐,๐๐๐	๑๐๐,๐๐๐	ความปลอดภัยในชีวิตและทรัพย์สิน	เพื่อแก้ไขปัญหาลดอุบัติเหตุตามจุดเสี่ยงในพื้นที่ตำบลบัวใหญ่	สำนักงานปลัด

รายละเอียดโครงการพัฒนา
แผนพัฒนาท้องถิ่น (พ.ศ. ๒๕๖๖ - ๒๕๗๐)
สำหรับ องค์กรปกครองส่วนท้องถิ่นดำเนินการ
องค์การบริหารส่วนตำบลบัวใหญ่

ผ. ๐๒

ก. ยุทธศาสตร์จังหวัดที่ ๔ การเสริมสร้างความมั่นคงและความปลอดภัยในชีวิตและทรัพย์สิน

ข. ยุทธศาสตร์การพัฒนาของ อปท. ในเขตจังหวัดที่ ๑ การพัฒนาเมืองและชุมชน

๒.ยุทธศาสตร์การพัฒนาเมืองและชุมชนให้น่าอยู่

๒.๓ แผนงานการรักษาความสงบภายใน

ที่	โครงการ	วัตถุประสงค์	เป้าหมาย (ผลผลิตของโครงการ)	งบประมาณและที่ผ่านมา					ตัวชี้วัด (KPI)	ผลที่คาดว่าจะได้รับ	หน่วยงาน รับผิดชอบหลัก
				๒๕๖๖ (บาท)	๒๕๖๗ (บาท)	๒๕๖๘ (บาท)	๒๕๖๙ (บาท)	๒๕๗๐ (บาท)			
๗	โครงการจัดซื้อวัสดุ/ครุภัณฑ์เครื่องดับเพลิง ผจญเพลิง	เพื่อเป็นการสนับสนุนงานป้องกันและบรรเทาสาธารณภัย	ชุดดับเพลิง/เครื่องดับเพลิง ๑ เซ็ต	๑๕๐,๐๐๐	๑๕๐,๐๐๐	๑๕๐,๐๐๐	๑๕๐,๐๐๐	๑๕๐,๐๐๐	ความพึงพอใจของประชาชนเพิ่มขึ้น ร้อยละ ๘๐	การปฏิบัติงานของเจ้าหน้าที่ที่มีความปลอดภัยเพิ่มขึ้นทำให้ประชาชนได้รับการดูแลอย่างทั่วถึง	สำนักงานปลัด
๘	โครงการฝึกซ้อมแผนป้องกันและบรรเทาสาธารณภัย	เพื่อการฝึกซ้อมแผนป้องกันและบรรเทาสาธารณภัยให้กับประชาชน	ผู้เข้ารับการฝึกอบรมตามโครงการ	๒๐,๐๐๐	๒๐,๐๐๐	๒๐,๐๐๐	๒๐,๐๐๐	๒๐,๐๐๐	ความปลอดภัยในชีวิตและทรัพย์สิน	ผู้ที่ได้เข้ารับการฝึกอบรมมีทักษะความคล่องตัวในการป้องกันและบรรเทาสาธารณภัย	สำนักงานปลัด

รายละเอียดโครงการพัฒนา
แผนพัฒนาท้องถิ่น (พ.ศ. ๒๕๖๖ - ๒๕๗๐)
สำหรับ องค์กรปกครองส่วนท้องถิ่นดำเนินการ
องค์การบริหารส่วนตำบลบัวใหญ่

ผ. ๐๒

ก. ยุทธศาสตร์จังหวัดที่ ๔ การเสริมสร้างความมั่นคงและความปลอดภัยในชีวิตและทรัพย์สิน

ข. ยุทธศาสตร์การพัฒนาของ อปท. ในเขตจังหวัดที่ ๑ การพัฒนาเมืองและชุมชน

๒.ยุทธศาสตร์การพัฒนาเมืองและชุมชนให้น่าอยู่

๒.๓ แผนงานการรักษาความสงบภายใน

ที่	โครงการ	วัตถุประสงค์	เป้าหมาย (ผลผลิตของโครงการ)	งบประมาณและที่ผ่านมา					ตัวชี้วัด (KPI)	ผลที่คาดว่าจะได้รับ	หน่วยงาน รับผิดชอบหลัก
				๒๕๖๖ (บาท)	๒๕๖๗ (บาท)	๒๕๖๘ (บาท)	๒๕๖๙ (บาท)	๒๕๗๐ (บาท)			
๙	โครงการฝึกอบรม ดับเพลิงในชุมชน	เพื่อการฝึกอบรม แผนป้องกันและ บรรเทาสาธารณภัย ในชุมชน	ผู้เข้ารับการฝึกอบรม ตามโครงการ	๓๕,๐๐๐	๓๕,๐๐๐	๓๕,๐๐๐	๓๕,๐๐๐	๓๕,๐๐๐	ความ ปลอดภัยใน ชีวิตและ ทรัพย์สิน	ผู้ที่ได้เข้ารับการ ฝึกอบรมมีทักษะความ คล่องตัวในการป้องกัน และบรรเทาสาธารณภัย	สำนักงาน ปลัด
๑๐	โครงการติดตั้งถังเคมี ดับเพลิงใน สถานศึกษา วัด และ ชุมชน	เพื่อการเฝ้าระวัง ป้องกันและบรรเทา สาธารณภัยในชุมชน	สถานศึกษา วัด และ ชุมชน	๒๐๐,๐๐๐	๒๐๐,๐๐๐	๒๐๐,๐๐๐	๒๐๐,๐๐๐	๒๐๐,๐๐๐	ความ ปลอดภัยใน ชีวิตและ ทรัพย์สิน	สถานศึกษา วัด และ ชุมชนได้รับการ ป้องกันและบรรเทาสา ธารณภัยในเบื้องต้น	สำนักงาน ปลัด
๑๑	โครงการจัดทำแนว เขตป้องกันไฟประจำปี	เพื่อการเฝ้าระวัง ป้องกันและบรรเทา สาธารณภัยในชุมชน และลดมลพิษทาง อากาศ	แนวเขตป้องกันไฟป่า เพื่อลดมลพิษทาง อากาศของ อบต.บัว ใหญ่	๒๐,๐๐๐	๒๐,๐๐๐	๒๐,๐๐๐	๒๐,๐๐๐	๒๐,๐๐๐	ความ ปลอดภัยใน ชีวิตและ ทรัพย์สิน	ทำให้มลพิษทางอากาศ ฝุ่นควันจากไฟป่าลดลง	สำนักงาน ปลัด

รายละเอียดโครงการพัฒนา
แผนพัฒนาท้องถิ่น (พ.ศ. ๒๕๖๖ - ๒๕๗๐)
สำหรับ องค์กรปกครองส่วนท้องถิ่นดำเนินการ
องค์การบริหารส่วนตำบลบัวใหญ่

พ. ๐๒

ก. ยุทธศาสตร์จังหวัดที่ ๒ การพัฒนาคุณภาพคนและสังคมที่มีคุณภาพ

ข. ยุทธศาสตร์การพัฒนาของ อปท. ในเขตจังหวัดที่ ๗ การสร้างเสริมทุนทางสังคมให้เข้มแข็ง และพัฒนาเศรษฐกิจเพื่อการแข่งขันภายใต้หลักปรัชญาเศรษฐกิจพอเพียง

๓. ยุทธศาสตร์การแก้ไขปัญหาความยากจน

๓.๑ แผนงานสร้างความเข้มแข็งชุมชน

ที่	โครงการ	วัตถุประสงค์	เป้าหมาย (ผลผลิตของโครงการ)	งบประมาณและที่ผ่านมา					ตัวชี้วัด (KPI)	ผลที่คาดว่าจะได้รับ	หน่วยงาน รับผิดชอบหลัก
				๒๕๖๖ (บาท)	๒๕๖๗ (บาท)	๒๕๖๘ (บาท)	๒๕๖๙ (บาท)	๒๕๗๐ (บาท)			
๑	โครงการส่งเสริม/สนับสนุนเพื่อพัฒนา กลุ่มอาชีพและ วิสาหกิจชุมชน	เพื่อพัฒนา มูลค่าเพิ่มและ คุณภาพของ ผลิตภัณฑ์จากกลุ่ม อาชีพในท้องถิ่น รองรับความ ต้องการของตลาด และสร้างรายได้เพิ่ม	กลุ่มอาชีพในเขต ตำบลบัวใหญ่หมู่ที่ ๑-๑๗	๕๐,๐๐๐	๕๐,๐๐๐	๕๐,๐๐๐	๕๐,๐๐๐	๕๐,๐๐๐	ประชาชนมี รายได้เพิ่มขึ้น	สร้างรายได้เพิ่มแก่ กลุ่มองค์กรใน ท้องถิ่น กลุ่ม องค์กรอาชีพมี ความเข้มแข็ง มี รายได้เพิ่มขึ้น	สำนักงานปลัด
๒	โครงการเยาวชน ต้นแบบสีขาว ปลอด ยาเสพติดและอบายมุข	เพื่อป้องกันปัญหา เสพติดแก่เยาวชนใน เขตพื้นที่ตำบลบัว ใหญ่	นักเรียนโรงเรียน บัวใหญ่พิทยาคม และเยาวชน ประชาชน หมู่ ๑-๑๗	๕๐,๐๐๐	๕๐,๐๐๐	๕๐,๐๐๐	๕๐,๐๐๐	๕๐,๐๐๐	เยาวชน ประชาชนหมู่ ๑-๑๗มี ความพึงพอใจ ร้อยละ๘๐	เยาวชนห่างไกล จากยาเสพติด	สำนักงานปลัด

รายละเอียดโครงการพัฒนา
แผนพัฒนาท้องถิ่น (พ.ศ. ๒๕๖๖ - ๒๕๗๐)
สำหรับ องค์กรปกครองส่วนท้องถิ่นดำเนินการ
องค์การบริหารส่วนตำบลบัวใหญ่

พ. ๐๒

ก. ยุทธศาสตร์จังหวัดที่ ๒ การพัฒนาคุณภาพคนและสังคมที่มีคุณภาพ

ข. ยุทธศาสตร์การพัฒนาของ อปท. ในเขตจังหวัดที่ ๗ การสร้างเสริมทุนทางสังคมให้เข้มแข็ง และพัฒนาเศรษฐกิจเพื่อการแข่งขันภายใต้หลักปรัชญาเศรษฐกิจพอเพียง

๓. ยุทธศาสตร์การแก้ไขปัญหาความยากจน

๓.๑ แผนงานสร้างความเข้มแข็งชุมชน

ที่	โครงการ	วัตถุประสงค์	เป้าหมาย (ผลผลิตของโครงการ)	งบประมาณและที่ผ่านมา					ตัวชี้วัด (KPI)	ผลที่คาดว่าจะได้รับ	หน่วยงาน รับผิดชอบหลัก
				๒๕๖๖ (บาท)	๒๕๖๗ (บาท)	๒๕๖๘ (บาท)	๒๕๖๙ (บาท)	๒๕๗๐ (บาท)			
๓	โครงการป้องกันและแก้ไขปัญหายาเสพติด	เพื่อป้องกันและแก้ไขปัญหายาเสพติดแก่ประชาชนในเขตพื้นที่ตำบลบัวใหญ่	เยาวชน ประชาชน ตำบลบัวใหญ่ หมู่ที่ ๑-๑๗	๑๐๐,๐๐๐	๑๐๐,๐๐๐	๑๐๐,๐๐๐	๑๐๐,๐๐๐	๑๐๐,๐๐๐	เยาวชน ประชาชนหมู่ ๑-๑๗มีความพึงพอใจร้อยละ ๘๐	เยาวชนห่างไกลจากยาเสพติด	สำนักงานปลัด
๔	โครงการส่งเสริมการทำเกษตรทฤษฎีใหม่ เกษตรผสมผสานตามแนวทางพระราชดำริ เศรษฐกิจพอเพียง	เพื่อปฏิบัติตามแนวทางพระราชดำริของในหลวงเศรษฐกิจแบบพอเพียง	หมู่บ้านตัวอย่างในตำบลบัวใหญ่ตามแนวทางเศรษฐกิจพอเพียง หมู่ที่ ๑-๑๗	๑๐๐,๐๐๐	๑๐๐,๐๐๐	๑๐๐,๐๐๐	๑๐๐,๐๐๐	๑๐๐,๐๐๐	ประชาชนตำบลตำบลบัวใหญ่มีคุณภาพชีวิตที่ดีขึ้น	ประชาชนมีอาหารที่ปลอดภัย ตามฤดูกาล มีอาชีพเสริม และมีรายได้เพิ่มมากขึ้น	สำนักงานปลัด

รายละเอียดโครงการพัฒนา
แผนพัฒนาท้องถิ่น (พ.ศ. ๒๕๖๖ - ๒๕๗๐)
สำหรับ องค์กรปกครองส่วนท้องถิ่นดำเนินการ
องค์การบริหารส่วนตำบลบัวใหญ่

พ. ๐๒

ก. ยุทธศาสตร์จังหวัดที่ ๒ การพัฒนาคุณภาพคนและสังคมที่มีคุณภาพ

ข. ยุทธศาสตร์การพัฒนาของ อปท. ในเขตจังหวัดที่ ๗ การสร้างเสริมทุนทางสังคมให้เข้มแข็ง และพัฒนาเศรษฐกิจเพื่อการแข่งขันภายใต้หลักปรัชญาเศรษฐกิจพอเพียง

๓. ยุทธศาสตร์การแก้ไขปัญหาความยากจน

๓.๑ แผนงานสร้างความเข้มแข็งชุมชน

ที่	โครงการ	วัตถุประสงค์	เป้าหมาย (ผลผลิตของโครงการ)	งบประมาณและที่ผ่านมา					ตัวชี้วัด (KPI)	ผลที่คาดว่าจะ ได้รับ	หน่วยงาน รับผิดชอบหลัก
				๒๕๖๖ (บาท)	๒๕๖๗ (บาท)	๒๕๖๘ (บาท)	๒๕๖๙ (บาท)	๒๕๗๐ (บาท)			
๕	โครงการเพิ่มประสิทธิภาพการดำเนินงานของศูนย์ถ่ายทอดเทคโนโลยีเพื่อการเกษตร	เพื่อส่งเสริมความรู้ในการเกษตร ฝึกอบรมให้ชุมชน ฝึกอบรมให้ชุมชน	ฝึกอบรมเกษตรกรและขยายผลให้ครอบคลุมทั้งตำบลบัวใหญ่	๕๐,๐๐๐	๕๐,๐๐๐	๕๐,๐๐๐	๕๐,๐๐๐	๕๐,๐๐๐	ศูนย์ฯมีประสิทธิภาพในการบริหารงานมากขึ้น	ศูนย์มีการพัฒนาองค์ความรู้และถ่ายทอดให้กับเกษตรกรโดยยึดหลักเศรษฐกิจพอเพียง เป็นแนวในการดำเนินการ	สำนักงานปลัด
๖	โครงการส่งเสริมการลดต้นทุนและใช้เทคโนโลยีในการผลิตพืช(ข้าว มันสำปะหลัง อ้อย)	เพื่อเสริมให้เกษตรกรลดต้นทุนค่าใช้จ่ายในการผลิตและมีประสิทธิภาพในการผลิตพืช	ฝึกอบรมเกษตรกรและสนับสนุนปัจจัยการผลิตแก่เกษตรกรหมู่ที่ ๑-๑๗	๕๐,๐๐๐	๕๐,๐๐๐	๕๐,๐๐๐	๕๐,๐๐๐	๕๐,๐๐๐	ลดต้นทุนในการทำเกษตร	ประชาชนมีรายได้เพิ่มขึ้นจากการทำเกษตรกรรม	สำนักงานปลัด

รายละเอียดโครงการพัฒนา
แผนพัฒนาท้องถิ่น (พ.ศ. ๒๕๖๖ - ๒๕๗๐)
สำหรับ องค์กรปกครองส่วนท้องถิ่นดำเนินการ
องค์การบริหารส่วนตำบลบัวใหญ่

พ. ๐๒

ก. ยุทธศาสตร์จังหวัดที่ ๒ การพัฒนาคุณภาพคนและสังคมที่มีคุณภาพ

ข. ยุทธศาสตร์การพัฒนาของ อปท. ในเขตจังหวัดที่ ๗ การสร้างเสริมทุนทางสังคมให้เข้มแข็ง และพัฒนาเศรษฐกิจเพื่อการแข่งขันภายใต้หลักปรัชญาเศรษฐกิจพอเพียง

๓. ยุทธศาสตร์การแก้ไขปัญหาความยากจน

๓.๑ แผนงานสร้างความเข้มแข็งชุมชน

ที่	โครงการ	วัตถุประสงค์	เป้าหมาย (ผลผลิตของโครงการ)	งบประมาณและที่ผ่านมา					ตัวชี้วัด (KPI)	ผลที่คาดว่าจะได้รับ	หน่วยงาน รับผิดชอบหลัก
				๒๕๖๖ (บาท)	๒๕๖๗ (บาท)	๒๕๖๘ (บาท)	๒๕๖๙ (บาท)	๒๕๗๐ (บาท)			
๗	โครงการบริหารจัดการโรคศัตรูพืช	จัดอบรมให้ความรู้แก่เกษตรกรในการทำการเกษตรในด้านศัตรูพืช	เกษตรกร หมู่ที่ ๑-๑๗	๕๐,๐๐๐	๕๐,๐๐๐	๕๐,๐๐๐	๕๐,๐๐๐	๕๐,๐๐๐	ศัตรูพืชลดลง	เพิ่มผลผลิตทางการเกษตร เกษตรกรมีรายได้เพิ่มขึ้น	สำนักงานปลัด
๘	โครงการธนาคารขยะรีไซเคิล (คัดแยกขยะชุมชนเพื่อสร้างรายได้เสริม)	เพื่อจัดอบรมให้ความรู้แก่ประชาชน เรื่องการคัดแยกขยะเพื่อสร้างรายได้เสริม	ประชาชน หมู่ที่ ๑-๑๗ จำนวน ๒๐๐ คน	๑๐๐,๐๐๐	๑๐๐,๐๐๐	๑๐๐,๐๐๐	๑๐๐,๐๐๐	๑๐๐,๐๐๐	การจัดเก็บขยะทำได้ง่ายขึ้น	ชุมชนมีความตระหนักในเรื่องสิ่งแวดล้อมร่วมกัน และมีรายได้เสริมจากขยะในครัวเรือน	สำนักงานปลัด

รายละเอียดโครงการพัฒนา
แผนพัฒนาท้องถิ่น (พ.ศ. ๒๕๖๖ - ๒๕๗๐)
สำหรับ องค์กรปกครองส่วนท้องถิ่นดำเนินการ
องค์การบริหารส่วนตำบลบัวใหญ่

ผ. ๐๒

ก. ยุทธศาสตร์จังหวัดที่ ๒ การพัฒนาคุณภาพคนและสังคมที่มีคุณภาพ

ข. ยุทธศาสตร์การพัฒนาของ อปท. ในเขตจังหวัดที่ ๗ การสร้างเสริมทุนทางสังคมให้เข้มแข็ง และพัฒนาเศรษฐกิจเพื่อการแข่งขันภายใต้หลักปรัชญาเศรษฐกิจพอเพียง

๓. ยุทธศาสตร์การแก้ไขปัญหาความยากจน

๓.๑ แผนงานสร้างความเข้มแข็งชุมชน

ที่	โครงการ	วัตถุประสงค์	เป้าหมาย (ผลผลิตของโครงการ)	งบประมาณและที่ผ่านมา					ตัวชี้วัด (KPI)	ผลที่คาดว่าจะได้รับ	หน่วยงาน รับผิดชอบหลัก
				๒๕๖๖ (บาท)	๒๕๖๗ (บาท)	๒๕๖๘ (บาท)	๒๕๖๙ (บาท)	๒๕๗๐ (บาท)			
๙	โครงการประชุม ประชาคมตำบล	เพื่อส่งเสริมการมีส่วนร่วมของ ประชาชนในการ ออกความคิดเห็น นำเสนอปัญหา ความต้องการใน ชุมชน	หมู่ ๑-๑๗	๑๐,๐๐๐	๑๐,๐๐๐	๑๐,๐๐๐	๑๐,๐๐๐	๑๐,๐๐๐	ประชาชนใน ตำบลบัวใหญ่ มีส่วนร่วมใน การประชุม มากขึ้นร้อยละ ๘๐	กิจการท้องถิ่นมี ความโปร่งใส ประชาชนเข้ามามี ส่วนร่วมในการ บริหารจัดการและ เสริมสร้างการ บริหารกิจการ บ้านเมืองที่ดี	สำนักงานปลัด

รายละเอียดโครงการพัฒนา
แผนพัฒนาท้องถิ่น (พ.ศ. ๒๕๖๖ - ๒๕๗๐)
สำหรับ องค์กรปกครองส่วนท้องถิ่นดำเนินการ
องค์การบริหารส่วนตำบลบัวใหญ่

พ. ๐๒

ก. ยุทธศาสตร์จังหวัดที่ ๒ การพัฒนาคุณภาพคนและสังคมที่มีคุณภาพ

ข. ยุทธศาสตร์การพัฒนาของ อปท. ในเขตจังหวัดที่ ๗ การสร้างเสริมทุนทางสังคมให้เข้มแข็ง และพัฒนาเศรษฐกิจเพื่อการแข่งขันภายใต้หลักปรัชญาเศรษฐกิจพอเพียง

๓. ยุทธศาสตร์การแก้ไขปัญหาความยากจน

๓.๑ แผนงานสร้างความเข้มแข็งชุมชน

ที่	โครงการ	วัตถุประสงค์	เป้าหมาย (ผลผลิตของโครงการ)	งบประมาณและที่ผ่านมา					ตัวชี้วัด (KPI)	ผลที่คาดว่าจะได้รับ	หน่วยงาน รับผิดชอบหลัก
				๒๕๖๖ (บาท)	๒๕๖๗ (บาท)	๒๕๖๘ (บาท)	๒๕๖๙ (บาท)	๒๕๗๐ (บาท)			
๑๐	โครงการป้องกันและแก้ไขปัญหายาเสพติดอำเภอน้ำพอง	เพื่อเป็นค่าใช้จ่ายในการต่อสู้เพื่อเอาชนะยาเสพติดระดับอำเภอ	ที่ทำการปกครองอำเภอน้ำพอง/ ศูนย์ปฏิบัติการพลังแผ่นดินเอาชนะยาเสพติดอำเภอน้ำพอง (ศพส.อ.น้ำพอง)	๕๐,๐๐๐	๕๐,๐๐๐	๕๐,๐๐๐	๕๐,๐๐๐	๕๐,๐๐๐	ประชาชนชาวตำบลบัวใหญ่มีความพึงพอใจร้อยละ ๘๐	ประชาชนในเขตอำเภอน้ำพองห่างไกลยาเสพติด	สำนักงานปลัด
๑๑	โครงการป้องกันและแก้ไขปัญหายาเสพติดจังหวัดขอนแก่น	เพื่อเป็นค่าใช้จ่ายในการต่อสู้เพื่อเอาชนะยาเสพติดระดับจังหวัด	ที่ทำการปกครองจังหวัดขอนแก่น/ ศูนย์ปฏิบัติการต่อสู้เพื่อเอาชนะยาเสพติดจังหวัดขอนแก่น (ศอ.ปส.จ.ขก.)	๒๐,๐๐๐	๒๐,๐๐๐	๒๐,๐๐๐	๒๐,๐๐๐	๒๐,๐๐๐	ประชาชนชาวตำบลบัวใหญ่มีความพึงพอใจร้อยละ ๘๐	ประชาชนในเขตอำเภอน้ำพองห่างไกลยาเสพติด	สำนักงานปลัด

รายละเอียดโครงการพัฒนา
แผนพัฒนาท้องถิ่น (พ.ศ. ๒๕๖๖ - ๒๕๗๐)
สำหรับ องค์กรปกครองส่วนท้องถิ่นดำเนินการ
องค์การบริหารส่วนตำบลบัวใหญ่

ผ. ๐๒

ก. ยุทธศาสตร์จังหวัดที่ ๒ การพัฒนาคุณภาพคนและสังคมที่มีคุณภาพ

ข. ยุทธศาสตร์การพัฒนาของ อปท. ในเขตจังหวัดที่ ๗ การสร้างเสริมทุนทางสังคมให้เข้มแข็ง และพัฒนาเศรษฐกิจเพื่อการแข่งขันภายใต้หลักปรัชญาเศรษฐกิจพอเพียง

๓. ยุทธศาสตร์การแก้ไขปัญหาความยากจน

๓.๑ แผนงานสร้างความเข้มแข็งชุมชน

ที่	โครงการ	วัตถุประสงค์	เป้าหมาย (ผลผลิตของโครงการ)	งบประมาณและที่ผ่านมา					ตัวชี้วัด (KPI)	ผลที่คาดว่าจะได้รับ	หน่วยงาน รับผิดชอบหลัก
				๒๕๖๖ (บาท)	๒๕๖๗ (บาท)	๒๕๖๘ (บาท)	๒๕๖๙ (บาท)	๒๕๗๐ (บาท)			
๑๒	โครงการอุดหนุนกลุ่ม กองทุนสวัสดิการ ชุมชนตำบลบัวใหญ่ (สัจจะออมทรัพย์วัน ละ ๑ บาท)	เพื่อส่งเสริมการ รวมกลุ่มและ เสริมสร้าง กระบวนการมีส่วน ร่วมของประชาชน ให้มีสวัสดิการและ ความคุ้มครองอย่าง ทั่วถึงเป็นธรรม	ประชาชนในตำบล บัวใหญ่ที่เข้าร่วม เป็นสมาชิกในกลุ่ม	๕๐,๐๐๐	๕๐,๐๐๐	๕๐,๐๐๐	๕๐,๐๐๐	๕๐,๐๐๐	ประชาชนหมู่ ที่ ๑-๑๗ มี ความพึงพอใจ ร้อยละ ๘๐	องค์กรเครือข่าย ขององค์กรชุมชนมี ระบบการบริหาร จัดการงานคน งบประมาณได้ อย่างมี ประสิทธิภาพ- เพื่อให้เกิดความ รักความสามัคคีใน ชุมชนและสังคม	สำนักงานปลัด
๑๓	โครงการอุดหนุนกลุ่ม อาชีพเลี้ยงจิ้งหรีด (หมู่ที่ ๘)	เพื่อส่งเสริมการ รวมกลุ่มและ เสริมสร้างรายได้ ครัวเรือน	ประชาชนในตำบล บัวใหญ่ที่เข้าร่วม เป็นสมาชิกในกลุ่ม	๒๐,๐๐๐	๒๐,๐๐๐	๒๐,๐๐๐	๒๐,๐๐๐	๒๐,๐๐๐	ร้อยละความ พึงพอใจ ประชาชนหมู่ ที่ ๑-๑๗	เกิดความสามัคคี ในชุมชนและ ครัวเรือนมีรายได้ เสริม	สำนักงานปลัด

รายละเอียดโครงการพัฒนา
แผนพัฒนาท้องถิ่น (พ.ศ. ๒๕๖๖ - ๒๕๗๐)
สำหรับ องค์กรปกครองส่วนท้องถิ่นดำเนินการ
องค์การบริหารส่วนตำบลบัวใหญ่

ผ. ๐๒

- ก. ยุทธศาสตร์จังหวัดที่ ๓ การบริหารจัดการทรัพยากรธรรมชาติและสิ่งแวดล้อมเพื่อการพัฒนาอย่างยั่งยืน
- ข. ยุทธศาสตร์การพัฒนาของ อปท. ในเขตจังหวัดที่ ๔ การบริหารจัดการทรัพยากรธรรมชาติและสิ่งแวดล้อมเพื่อการพัฒนาอย่างยั่งยืน
๔. ยุทธศาสตร์การบริหารจัดการทรัพยากรธรรมชาติและสิ่งแวดล้อมเพื่อการพัฒนาอย่างยั่งยืน

๔.๑ แผนงานการเกษตร

ที่	โครงการ	วัตถุประสงค์	เป้าหมาย (ผลผลิตของโครงการ)	งบประมาณและที่ผ่านมา					ตัวชี้วัด (KPI)	ผลที่คาดว่าจะได้รับ	หน่วยงาน รับผิดชอบหลัก
				๒๕๖๖ (บาท)	๒๕๖๗ (บาท)	๒๕๖๘ (บาท)	๒๕๖๙ (บาท)	๒๕๗๐ (บาท)			
๑	โครงการขุดลอกหนองสาธารณะ (หมู่ที่ ๑)	เพื่อเป็นแหล่งเพาะพันธุ์ปลาธรรมชาติและอนุรักษ์แหล่งน้ำธรรมชาติ	ขุดลอกหนองเทา - หนองชำแฮด หมู่ที่ ๑ พื้นที่ประมาณ ๗ ไร่	-	-	-	-	๘๒๐,๐๐๐	ประชาชน มีความพึงพอใจร้อยละ ๘๐	เกษตรกรมีน้ำใช้เพื่อการเกษตรอย่างเพียงพอ	กองช่าง
๒	โครงการขุดลอกหนองสาธารณะพร้อมเทลานคสล. (หมู่ที่ ๖)	เพื่อเป็นแหล่งเพาะพันธุ์ปลาธรรมชาติและการกักเก็บน้ำสำหรับอุปโภคบริโภค	ขุดลอกบ่อน้ำต้นวังยอยไฮ กว้าง ๒๐๐ เมตร ลึก ๒๐ เมตร พร้อมเทลาน คสล. ๔๐๐ ตร.ม.	-	-	๕๐๐,๐๐๐	-	-	ประชาชน มีความพึงพอใจร้อยละ ๘๑	เกษตรกรมีน้ำใช้เพื่อการเกษตรอย่างเพียงพอ	กองช่าง

รายละเอียดโครงการพัฒนา
แผนพัฒนาท้องถิ่น (พ.ศ. ๒๕๖๖ - ๒๕๗๐)
สำหรับ องค์กรปกครองส่วนท้องถิ่นดำเนินการ
องค์การบริหารส่วนตำบลบัวใหญ่

ผ. ๐๒

- ก. ยุทธศาสตร์จังหวัดที่ ๓ การบริหารจัดการทรัพยากรธรรมชาติและสิ่งแวดล้อมเพื่อการพัฒนาอย่างยั่งยืน
- ข. ยุทธศาสตร์การพัฒนาของ อปท. ในเขตจังหวัดที่ ๔ การบริหารจัดการทรัพยากรธรรมชาติและสิ่งแวดล้อมเพื่อการพัฒนาอย่างยั่งยืน
๔. ยุทธศาสตร์การบริหารจัดการทรัพยากรธรรมชาติและสิ่งแวดล้อมเพื่อการพัฒนาอย่างยั่งยืน
- ๔.๑ แผนงานการเกษตร

ที่	โครงการ	วัตถุประสงค์	เป้าหมาย (ผลผลิตของโครงการ)	งบประมาณและที่ผ่านมา					ตัวชี้วัด (KPI)	ผลที่คาดว่าจะได้รับ	หน่วยงาน รับผิดชอบหลัก
				๒๕๖๖ (บาท)	๒๕๖๗ (บาท)	๒๕๖๘ (บาท)	๒๕๖๙ (บาท)	๒๕๗๐ (บาท)			
๓	โครงการขุดลอกหนองแขวงปิ่น (หมู่ที่ ๑๒)	เพื่อเป็นแหล่งเพาะพันธุ์ปลาธรรมชาติและการกักเก็บน้ำสำหรับอุปโภคบริโภค	ขุดลอกหนองแขวงปิ่น มีปริมาณดินขุด ๕๕,๕๐๐ ลบ.ม.	-	-	๑,๐๐๐,๐๐๐	-	-	ประชาชน มีความพึงพอใจร้อยละ ๘๒	เกษตรกรมีน้ำใช้เพื่อการเกษตรอย่างเพียงพอ	กองช่าง
๔	โครงการเกี่ยวเนื่องกับทรัพยากรธรรมชาติและสิ่งแวดล้อมตามนโยบายรัฐบาล (รวมใจรักษ์ รักษาพื้นที่สีเขียว ฯลฯ)	เพื่อฟื้นฟูสิ่งแวดล้อมให้น่าอยู่ เพื่อเป็นการอนุรักษ์ธรรมชาติและสิ่งแวดล้อม	ปลูกต้นไม้ยืนต้นในส่วนราชการ/ที่สาธารณะ/ในเขต อบต.บัวใหญ่	๑๐๐,๐๐๐	๑๐๐,๐๐๐	๑๐๐,๐๐๐	๑๐๐,๐๐๐	๑๐๐,๐๐๐	ป่าชุมชนในเขตตำบลบัวใหญ่มีความอุดมสมบูรณ์	ท้องถิ่นมีสิ่งแวดล้อมน่าอยู่ ประชาชนมีคุณภาพชีวิตที่ดีขึ้น	สำนักงานปลัด

รายละเอียดโครงการพัฒนา
แผนพัฒนาท้องถิ่น (พ.ศ. ๒๕๖๖ - ๒๕๗๐)
สำหรับ องค์กรปกครองส่วนท้องถิ่นดำเนินการ
องค์การบริหารส่วนตำบลบัวใหญ่

ผ. ๐๒

- ก. ยุทธศาสตร์จังหวัดที่ ๓ การบริหารจัดการทรัพยากรธรรมชาติและสิ่งแวดล้อมเพื่อการพัฒนาอย่างยั่งยืน
- ข. ยุทธศาสตร์การพัฒนาของ อปท. ในเขตจังหวัดที่ ๔ การบริหารจัดการทรัพยากรธรรมชาติและสิ่งแวดล้อมเพื่อการพัฒนาอย่างยั่งยืน
- ๔.ยุทธศาสตร์การบริหารจัดการทรัพยากรธรรมชาติ และสิ่งแวดล้อมเพื่อการพัฒนาอย่างยั่งยืน
- ๔.๑ แผนงานการเกษตร

ที่	โครงการ	วัตถุประสงค์	เป้าหมาย (ผลผลิตของโครงการ)	งบประมาณและที่ผ่านมา					ตัวชี้วัด (KPI)	ผลที่คาดว่าจะได้รับ	หน่วยงาน รับผิดชอบหลัก
				๒๕๖๖ (บาท)	๒๕๖๗ (บาท)	๒๕๖๘ (บาท)	๒๕๖๙ (บาท)	๒๕๗๐ (บาท)			
๕	โครงการอนุรักษ์ พันธุกรรมพืช	เพื่ออนุรักษ์ พันธุกรรมพืชและ รักษาสภาพแวดล้อม ให้มีสภาพอุดม สมบูรณ์	พื้นที่ป่าไม้ ตำบล บัวใหญ่ ม. ๑-๑๗	๑๕๐,๐๐๐	๑๕๐,๐๐๐	๑๕๐,๐๐๐	๑๕๐,๐๐๐	๑๕๐,๐๐๐	พื้นที่ป่าไม้ในเขต ตำบลบัวใหญ่มี ความอุดมสมบูรณ์	ป่าชุมชนในพื้นที่ ตำบลบัวใหญ่ได้รับ การพัฒนาและ ปรับปรุงให้ดีขึ้น ประชาชนมีกอง ร่วมในการปลูก และรักษาป่าชุมชน	สำนักงานปลัด

รายละเอียดโครงการพัฒนา
แผนพัฒนาท้องถิ่น (พ.ศ. ๒๕๖๖ - ๒๕๗๐)
สำหรับ องค์กรปกครองส่วนท้องถิ่นดำเนินการ
องค์การบริหารส่วนตำบลบัวใหญ่

ผ. ๐๒

ก. ยุทธศาสตร์จังหวัดที่ ๖ การเพิ่มประสิทธิภาพการบริหารจัดการภาครัฐ

ข. ยุทธศาสตร์การพัฒนาของ อปท. ในเขตจังหวัดที่ ๘ การพัฒนาการบริหารภาครัฐภายใต้หลักธรรมาภิบาล

๕.ยุทธศาสตร์การพัฒนาระบบบริหารจัดการที่ดี

๕.๑ แผนงานบริหารงานทั่วไป

ที่	โครงการ	วัตถุประสงค์	เป้าหมาย (ผลผลิตของโครงการ)	งบประมาณและที่ผ่านมา					ตัวชี้วัด (KPI)	ผลที่คาดว่าจะได้รับ	หน่วยงาน รับผิดชอบหลัก
				๒๕๖๖ (บาท)	๒๕๖๗ (บาท)	๒๕๖๘ (บาท)	๒๕๖๙ (บาท)	๒๕๗๐ (บาท)			
๑	โครงการรังวัดที่ดิน สาธารณประโยชน์	เพื่อรังวัดที่ดิน สาธารณประโยชน์ ให้มีแนวเขตที่ชัดเจน	เขตองค์การบริหาร ส่วนตำบลบัวใหญ่	๒๐,๐๐๐	๒๐,๐๐๐	๒๐,๐๐๐	๒๐,๐๐๐	๒๐,๐๐๐	มีการจัดสรรการใช้พื้นที่ได้ เหมาะสมยิ่งขึ้น	มีแนวเขตที่ชัดเจน เพื่อใช้ประโยชน์ใน ที่ดินสาธารณะร่วมกัน	กองช่าง
๒	โครงการเข้าพื้นที่ สำหรับเว็บไซต์ อบต.บัวใหญ่	เพื่อเผยแพร่ข้อมูล ข่าวสารของ อบต. และเป็นช่อง ทางการรับฟัง ปัญหาความ ต้องการของ ประชาชน	เข้าพื้นที่เพื่อจัดทำ เว็บไซต์ของ อบต.	๑๐,๐๐๐	๑๐,๐๐๐	๑๐,๐๐๐	๑๐,๐๐๐	๑๐,๐๐๐	ความพึงพอใจ ของผู้ใช้บริการ	หน่วยงานอื่นและ ประชาชนผู้สนใจ รับรู้ข้อมูลข่าวสาร ของ อบต.บัวใหญ่	สำนักงานปลัด

รายละเอียดโครงการพัฒนา
แผนพัฒนาท้องถิ่น (พ.ศ. ๒๕๖๖ - ๒๕๗๐)
สำหรับ องค์กรปกครองส่วนท้องถิ่นดำเนินการ
องค์การบริหารส่วนตำบลบัวใหญ่

ผ. ๐๒

ก. ยุทธศาสตร์จังหวัดที่ ๖ การเพิ่มประสิทธิภาพการบริหารจัดการภาครัฐ

ข. ยุทธศาสตร์การพัฒนาของ อปท. ในเขตจังหวัดที่ ๘ การพัฒนาการบริหารภาครัฐภายใต้หลักธรรมาภิบาล

๕. ยุทธศาสตร์การพัฒนากระบวนการบริหารจัดการที่ดี

๕.๑ แผนงานบริหารงานทั่วไป

ที่	โครงการ	วัตถุประสงค์	เป้าหมาย (ผลผลิตของโครงการ)	งบประมาณและที่ผ่านมา					ตัวชี้วัด (KPI)	ผลที่คาดว่าจะได้รับ	หน่วยงาน รับผิดชอบหลัก
				๒๕๖๖ (บาท)	๒๕๖๗ (บาท)	๒๕๖๘ (บาท)	๒๕๖๙ (บาท)	๒๕๗๐ (บาท)			
๓	โครงการพัฒนาระบบเครือข่ายโทรศัพท์และระบบอินเทอร์เน็ต	เพื่อพัฒนาระบบโทรศัพท์และระบบอินเทอร์เน็ต	ติดตั้งระบบโทรศัพท์ภายในองค์การบริหารส่วนตำบลบัวใหญ่และระบบอินเทอร์เน็ต ศูนย์พัฒนาเด็กเล็กองค์การบริหารส่วนตำบลบัวใหญ่	๑๐๐,๐๐๐	๑๐๐,๐๐๐	๑๐๐,๐๐๐	๑๐๐,๐๐๐	๑๐๐,๐๐๐	ระบบโทรศัพท์และระบบอินเทอร์เน็ตของอบต.มีความเร็วที่ดีในการใช้งานระบบอินเทอร์เน็ต	องค์การบริหารส่วนตำบลบัวใหญ่มีระบบโทรศัพท์ที่ทันสมัยและระบบอินเทอร์เน็ตที่ทันสมัย	สำนักงานปลัด

รายละเอียดโครงการพัฒนา
แผนพัฒนาท้องถิ่น (พ.ศ. ๒๕๖๖ - ๒๕๗๐)
สำหรับ องค์กรปกครองส่วนท้องถิ่นดำเนินการ
องค์การบริหารส่วนตำบลบัวใหญ่

ผ. ๐๒

- ก. ยุทธศาสตร์จังหวัดที่ ๖ การเพิ่มประสิทธิภาพการบริหารจัดการภาครัฐ
- ข. ยุทธศาสตร์การพัฒนาของ อปท. ในเขตจังหวัดที่ ๘ การพัฒนาการบริหารภาครัฐภายใต้หลักธรรมาภิบาล
- ๕.ยุทธศาสตร์การพัฒนาระบบบริหารจัดการที่ดี
- ๕.๑ แผนงานบริหารงานทั่วไป

ที่	โครงการ	วัตถุประสงค์	เป้าหมาย (ผลผลิตของโครงการ)	งบประมาณและที่ผ่านมา					ตัวชี้วัด (KPI)	ผลที่คาดว่าจะได้รับ	หน่วยงาน รับผิดชอบหลัก
				๒๕๖๖ (บาท)	๒๕๖๗ (บาท)	๒๕๖๘ (บาท)	๒๕๖๙ (บาท)	๒๕๗๐ (บาท)			
๔	โครงการฝึกอบรมและศึกษาดูงานเพื่อพัฒนาศักยภาพความรู้ให้แก่บุคลากรของท้องถิ่นผู้นำชุมชน	เพื่อพัฒนาศักยภาพของบุคลากรท้องถิ่นให้มีความรู้มีวิสัยทัศน์กว้างไกล	พณง./ลูกจ้าง/คณะผู้บริหาร/ส.อบต./ผู้นำท้องถิ่น-ท้องถิ่น	๕๐๐,๐๐๐	๕๐๐,๐๐๐	๕๐๐,๐๐๐	๕๐๐,๐๐๐	๕๐๐,๐๐๐	คณะผู้บริหาร บุคลากรท้องถิ่น ท้องถิ่น ผู้นำ ชุมชนมี ประสิทธิภาพใน การทำงาน เพิ่มขึ้นร้อยละ ๘๐	บุคลากรท้องถิ่นให้มีความรู้มีวิสัยทัศน์กว้างไกล	สำนักงานปลัด
๕	โครงการส่งเสริมให้พณง./ลูกจ้าง/คณะผู้บริหาร/ส.อบต./ผู้นำท้องถิ่นเข้ารับการฝึกอบรมเพิ่มประสิทธิภาพในการทำงาน	เพื่อเพิ่มประสิทธิภาพให้พณง./ลูกจ้าง/คณะผู้บริหาร/ส.อบต./ผู้นำท้องถิ่น	พณง./ลูกจ้าง/คณะผู้บริหาร/ส.อบต./ผู้นำท้องถิ่น	๕๐๐,๐๐๐	๕๐๐,๐๐๐	๕๐๐,๐๐๐	๕๐๐,๐๐๐	๕๐๐,๐๐๐	คณะผู้บริหาร ส.อบต.พนักงาน ลูกจ้าง มี ประสิทธิภาพใน การทำงาน เพิ่มขึ้นร้อยละ ๘๐	พณง./ลูกจ้าง/คณะ ผู้บริหาร/ส.อบต./ ผู้นำท้องถิ่น มี ความรู้และมี ประสิทธิภาพในการ ทำงาน	สำนักงานปลัด

รายละเอียดโครงการพัฒนา
แผนพัฒนาท้องถิ่น (พ.ศ. ๒๕๖๖ - ๒๕๗๐)
สำหรับ องค์กรปกครองส่วนท้องถิ่นดำเนินการ
องค์การบริหารส่วนตำบลบัวใหญ่

ผ. ๐๒

- ก. ยุทธศาสตร์จังหวัดที่ ๖ การเพิ่มประสิทธิภาพการบริหารจัดการภาครัฐ
- ข. ยุทธศาสตร์การพัฒนาของ อปท. ในเขตจังหวัดที่ ๘ การพัฒนาการบริหารภาครัฐภายใต้หลักธรรมาภิบาล
๕. ยุทธศาสตร์การพัฒนาระบบบริหารจัดการที่ดี
- ๕.๑ แผนงานบริหารงานทั่วไป

ที่	โครงการ	วัตถุประสงค์	เป้าหมาย (ผลผลิตของโครงการ)	งบประมาณและที่ผ่านมา					ตัวชี้วัด (KPI)	ผลที่คาดว่าจะได้รับ	หน่วยงาน รับผิดชอบหลัก
				๒๕๖๖ (บาท)	๒๕๖๗ (บาท)	๒๕๖๘ (บาท)	๒๕๖๙ (บาท)	๒๕๗๐ (บาท)			
๖	โครงการจัดการเลือกตั้งขององค์กรปกครองส่วนท้องถิ่น	เพื่อเป็นค่าใช้จ่ายในการเลือกตั้งผู้บริหารท้องถิ่น สมาชิกสภาท้องถิ่น	ผู้บริหารท้องถิ่น สมาชิกสภาท้องถิ่น	๖๐๐,๐๐๐	๖๐๐,๐๐๐	๖๐๐,๐๐๐	๖๐๐,๐๐๐	๖๐๐,๐๐๐	ประชาชน ออกมาใช้สิทธิเลือกตั้งมากขึ้น	ท้องถิ่นมีผู้บริหาร และสมาชิกสภาที่เป็นไปตามระบอบประชาธิปไตย	สำนักงานปลัด
๗	โครงการ อบต.บัวใหญ่ เคลื่อนที่พบประชาชน	เพื่อเพิ่มประสิทธิภาพการบริการด้านต่างๆ แก่ประชาชนในท้องถิ่นและส่งเสริมการมีส่วนร่วมแสดงความคิดเห็น	จัดกิจกรรมให้ความรู้ด้านวิชาชีพ ความรู้เกี่ยวกับกิจการ อบต. การออกหน่วยบริการ กิจกรรมนันทนาการ เวทีแสดงความคิดเห็น	๕๐,๐๐๐	๕๐,๐๐๐	๕๐,๐๐๐	๕๐,๐๐๐	๕๐,๐๐๐	ประชาชนหมู่ที่ ๑-๑๗ มีความพึงพอใจร้อยละ ๘๐	ประชาชนเข้าถึงบริการจากภาครัฐอย่างใกล้ชิด สะดวก รวดเร็ว	สำนักงานปลัด

รายละเอียดโครงการพัฒนา
แผนพัฒนาท้องถิ่น (พ.ศ. ๒๕๖๖ - ๒๕๗๐)
สำหรับ องค์กรปกครองส่วนท้องถิ่นดำเนินการ
องค์การบริหารส่วนตำบลบัวใหญ่

ผ. ๐๒

- ก. ยุทธศาสตร์จังหวัดที่ ๖ การเพิ่มประสิทธิภาพการบริหารจัดการภาครัฐ
ข. ยุทธศาสตร์การพัฒนาของ อปท. ในเขตจังหวัดที่ ๘ การพัฒนาการบริหารภาครัฐภายใต้หลักธรรมาภิบาล
๕.ยุทธศาสตร์การพัฒนาระบบบริหารจัดการที่ดี
๕.๑ แผนงานบริหารงานทั่วไป

ที่	โครงการ	วัตถุประสงค์	เป้าหมาย (ผลผลิตของโครงการ)	งบประมาณและที่ผ่านมา					ตัวชี้วัด (KPI)	ผลที่คาดว่าจะได้รับ	หน่วยงาน รับผิดชอบหลัก
				๒๕๖๖ (บาท)	๒๕๖๗ (บาท)	๒๕๖๘ (บาท)	๒๕๖๙ (บาท)	๒๕๗๐ (บาท)			
๘	โครงการสร้างความ ปรองดองสมานฉันท์ โดยใช้หลักธรรม ทางพระพุทธศาสนา “หมู่บ้านรักษาศีล ๕”	เพื่อเสริมสร้างความ ปรองดอง สมานฉันท์ของ ประชาชนโดยใช้ หลักธรรมทาง พระพุทธศาสนา	ประชาชนหมู่บ้านที่ ๑-๑๗	๕๐,๐๐๐	๕๐,๐๐๐	๕๐,๐๐๐	๕๐,๐๐๐	๕๐,๐๐๐	ความสามัคคี ของประชาชน ทุกหมู่เหล่า เพิ่มขึ้นร้อยละ ๘๐	ประชาชนมีความรัก ความสามัคคีกัน	สำนักงานปลัด
๙	โครงการของดีบ้าน ฉัน	เพื่อแสดงผลผลิต ของดีประจำตำบล บัวใหญ่ ไปร่วมจัด นิทรรศการในงาน รวมพลังสามัคคีของ ดีน้ำพอง	จัดนิทรรศการและ จำหน่ายผลิตภัณฑ์ ทางการเกษตร	๕๐,๐๐๐	๕๐,๐๐๐	๕๐,๐๐๐	๕๐,๐๐๐	๕๐,๐๐๐	ประชาชน ตำบลบัวใหญ่ ได้รับความพึง พอใจร้อยละ ๘๐	ทำให้ผลิตภัณฑ์ ทางการเกษตร ตำบลบัวใหญ่ เป็นที่ รู้จักแพร่หลายและมี รายได้เพิ่มขึ้น	สำนักงานปลัด

รายละเอียดโครงการพัฒนา
แผนพัฒนาท้องถิ่น (พ.ศ. ๒๕๖๖ - ๒๕๗๐)
สำหรับ องค์กรปกครองส่วนท้องถิ่นดำเนินการ
องค์การบริหารส่วนตำบลบัวใหญ่

ผ. ๐๒

- ก. ยุทธศาสตร์จังหวัดที่ ๖ การเพิ่มประสิทธิภาพการบริหารจัดการภาครัฐ
 ข. ยุทธศาสตร์การพัฒนาของ อปท. ในเขตจังหวัดที่ ๘ การพัฒนาการบริหารภาครัฐภายใต้หลักธรรมาภิบาล
 ๕.ยุทธศาสตร์การพัฒนาระบบบริหารจัดการที่ดี
 ๕.๑ แผนงานบริหารงานทั่วไป

ที่	โครงการ	วัตถุประสงค์	เป้าหมาย (ผลผลิตของโครงการ)	งบประมาณและที่ผ่านมา					ตัวชี้วัด (KPI)	ผลที่คาดว่าจะได้รับ	หน่วยงาน รับผิดชอบหลัก
				๒๕๖๖ (บาท)	๒๕๖๗ (บาท)	๒๕๖๘ (บาท)	๒๕๖๙ (บาท)	๒๕๗๐ (บาท)			
๑๐	โครงการประชุม ประชาคมเพื่อจัดทำ แผนพัฒนาท้องถิ่น	เพื่อส่งเสริมการมี ส่วนร่วมของ ประชาชนในการ ออกความคิดเห็น นำเสนอปัญหา ความต้องการใน ชุมชน	ประชาชน หมู่ที่ ๑-๑๗	๑๐,๐๐๐	๑๐,๐๐๐	๑๐,๐๐๐	๑๐,๐๐๐	๑๐,๐๐๐	แผนพัฒนา ท้องถิ่นทุกฉบับ ครบถ้วนสมบูรณ์	กิจการท้องถิ่นมี ความโปร่งใส ประชาชนเข้ามามี ส่วนร่วมในการ บริหารจัดการและ เสริมสร้างการ บริหารกิจการ บ้านเมืองที่ดี	สำนักงานปลัด

รายละเอียดโครงการพัฒนา
แผนพัฒนาท้องถิ่น (พ.ศ. ๒๕๖๖ - ๒๕๗๐)
สำหรับ องค์กรปกครองส่วนท้องถิ่นดำเนินการ
องค์การบริหารส่วนตำบลบัวใหญ่

ผ. ๐๒

- ก. ยุทธศาสตร์จังหวัดที่ ๖ การเพิ่มประสิทธิภาพการบริหารจัดการภาครัฐ
 ข. ยุทธศาสตร์การพัฒนาของ อปท. ในเขตจังหวัดที่ ๘ การพัฒนาการบริหารภาครัฐภายใต้หลักธรรมาภิบาล
 ๕.ยุทธศาสตร์การพัฒนาระบบบริหารจัดการที่ดี
 ๕.๑ แผนงานบริหารงานทั่วไป

ที่	โครงการ	วัตถุประสงค์	เป้าหมาย (ผลผลิตของโครงการ)	งบประมาณและที่ผ่านมา					ตัวชี้วัด (KPI)	ผลที่คาดว่าจะได้รับ	หน่วยงาน รับผิดชอบหลัก
				๒๕๖๖ (บาท)	๒๕๖๗ (บาท)	๒๕๖๘ (บาท)	๒๕๖๙ (บาท)	๒๕๗๐ (บาท)			
๑๑	โครงการจัดเก็บภาษีเคลื่อนที่	เพื่อการบริหารประชาชนนอกสถานที่ในการชำระภาษีต่าง ๆ เพื่อบำรุงท้องถิ่น	ออกให้บริการชำระภาษีนอกสถานที่ (ตำบลบัวใหญ่)	๒๐,๐๐๐	๒๐,๐๐๐	๒๐,๐๐๐	๒๐,๐๐๐	๒๐,๐๐๐	ประชาชนตำบลบัวใหญ่ได้รับความพึงพอใจร้อยละ ๘๑	ทำให้ประชาชนได้รับการบริการจัดเก็บภาษีที่สะดวก รวดเร็วยิ่งขึ้นและเพื่อกระตุ้นการจัดเก็บรายได้สู่ท้องถิ่นให้มากยิ่งขึ้น	กองคลัง
๑๒	โครงการปรับปรุงแผนที่ภาษีและทะเบียนทรัพย์สิน	เพื่อออกสำรวจที่ดินและสิ่งปลูกสร้างเพื่อปรับปรุงระบบแผนที่ภาษีเดิมภายในเขตตำบลบัวใหญ่	ออกสำรวจโรงเรียน ที่ดินและสิ่งปลูกสร้าง ทั้ง ๑๗ หมู่บ้าน (เขตรับผิดชอบตำบลบัวใหญ่)	๑๐๐,๐๐๐	๑๐๐,๐๐๐	๑๐๐,๐๐๐	๑๐๐,๐๐๐	๑๐๐,๐๐๐	ประชาชนตำบลบัวใหญ่ได้รับความพึงพอใจร้อยละ ๘๐	ทำให้หน่วยงานได้ทราบข้อมูล และสามารถจัดเก็บภาษีได้ตรงตามความเป็นจริง	กองคลัง

รายละเอียดโครงการพัฒนา
แผนพัฒนาท้องถิ่น (พ.ศ. ๒๕๖๖ - ๒๕๗๐)
สำหรับ องค์กรปกครองส่วนท้องถิ่นดำเนินการ
องค์การบริหารส่วนตำบลบัวใหญ่

ผ. ๐๒

- ก. ยุทธศาสตร์จังหวัดที่ ๖ การเพิ่มประสิทธิภาพการบริหารจัดการภาครัฐ
 ข. ยุทธศาสตร์การพัฒนาของ อปท. ในเขตจังหวัดที่ ๘ การพัฒนาการบริหารภาครัฐภายใต้หลักธรรมาภิบาล
 ๕. ยุทธศาสตร์การพัฒนากระบวนการบริหารจัดการที่ดี
 ๕.๑ แผนงานบริหารงานทั่วไป

ที่	โครงการ	วัตถุประสงค์	เป้าหมาย (ผลผลิตของโครงการ)	งบประมาณและที่ผ่านมา					ตัวชี้วัด (KPI)	ผลที่คาดว่าจะได้รับ	หน่วยงาน รับผิดชอบหลัก
				๒๕๖๖ (บาท)	๒๕๖๗ (บาท)	๒๕๖๘ (บาท)	๒๕๖๙ (บาท)	๒๕๗๐ (บาท)			
๑๓	โครงการ "อปท. ร่วมใจ บำรุงรักษาแหล่งน้ำศักดิ์สิทธิ์ฯ ในการพระราชพิธีบรมราชาภิเษก พุทธศักราช ๒๕๖๒"	เพื่อบำรุงรักษาแหล่งน้ำศักดิ์สิทธิ์ฯ ให้อยู่ในสภาพที่ใสสะอาด มีการพัฒนาภูมิทัศน์โดยรอบให้มีความเป็นระเบียบ สวยงาม และมีความพร้อมที่จะนำไปประกอบพิธีสำคัญอยู่เสมอ ยกระดับแหล่งน้ำศักดิ์สิทธิ์ฯ ให้เป็นแหล่งเรียนรู้ทางประวัติศาสตร์อันเกี่ยวเนื่องกับสถาบันพระมหากษัตริย์ของอนุชนรุ่นหลังต่อไป	องค์กรปกครองส่วนท้องถิ่นร่วมกับภาครัฐ เอกชน และชุมชนในพื้นที่ ร่วมกันดูแลแหล่งน้ำศักดิ์สิทธิ์ฯ ให้เป็นระเบียบ สวยงาม มีป้ายอธิบายให้ความรู้กับผู้มาเยี่ยมชมถึงความสำคัญของแหล่งน้ำศักดิ์สิทธิ์ฯ มีแผนพัฒนายกระดับให้เป็นแหล่งเรียนรู้ทางประวัติศาสตร์อันเกี่ยวเนื่องกับสถาบันพระมหากษัตริย์ของอนุชนรุ่นหลังต่อไป	๑,๐๐๐,๐๐๐	๑,๐๐๐,๐๐๐	๑,๐๐๐,๐๐๐	๑,๐๐๐,๐๐๐	๑,๐๐๐,๐๐๐	ประชาชนในพื้นที่ที่มีความพึงพอใจร้อยละ ๘๐	แหล่งน้ำศักดิ์สิทธิ์ฯ ที่ใช้ในการพระราชพิธีบรมราชาภิเษก พุทธศักราช ๒๕๖๒ ได้รับการบำรุงรักษาให้อยู่ในสภาพที่ใสสะอาด มีการพัฒนาภูมิทัศน์โดยรอบให้มีความเป็นระเบียบ สวยงาม และมีความพร้อมที่จะนำไปประกอบพิธีสำคัญอยู่เสมอ ยกระดับแหล่งน้ำศักดิ์สิทธิ์ฯ ให้เป็นแหล่งเรียนรู้ทางประวัติศาสตร์อันเกี่ยวเนื่องกับสถาบันพระมหากษัตริย์ของอนุชนรุ่นหลังต่อไป	สำนักงานปลัด

รายละเอียดโครงการพัฒนา
แผนพัฒนาท้องถิ่น (พ.ศ. ๒๕๖๖ - ๒๕๗๐)
สำหรับ องค์กรปกครองส่วนท้องถิ่นดำเนินการ
องค์การบริหารส่วนตำบลบัวใหญ่

ผ. ๐๒

- ก. ยุทธศาสตร์จังหวัดที่ ๖ การเพิ่มประสิทธิภาพการบริหารจัดการภาครัฐ
ข. ยุทธศาสตร์การพัฒนาของ อปท. ในเขตจังหวัดที่ ๘ การพัฒนาการบริหารภาครัฐภายใต้หลักธรรมาภิบาล
๕.ยุทธศาสตร์การพัฒนาระบบบริหารจัดการที่ดี
๕.๑ แผนงานบริหารงานทั่วไป

ที่	โครงการ	วัตถุประสงค์	เป้าหมาย (ผลผลิตของโครงการ)	งบประมาณและที่ผ่านมา					ตัวชี้วัด (KPI)	ผลที่คาดว่าจะได้รับ	หน่วยงาน รับผิดชอบหลัก
				๒๕๖๖ (บาท)	๒๕๖๗ (บาท)	๒๕๖๘ (บาท)	๒๕๖๙ (บาท)	๒๕๗๐ (บาท)			
๑๔	โครงการเพิ่มประสิทธิภาพการขับเคลื่อนงานศูนย์ดำรงธรรมอำเภอ น้ำพอง	เพื่อให้ศูนย์ดำรงธรรมหมู่บ้าน/อำเภอ เป็นช่องทางที่จะได้รับทราบความทุกข์สุขของประชาชน แก้ไขปัญหาความเดือดร้อนได้อย่างทัน่วงที่	ศูนย์ดำรงธรรมอำเภอ น้ำพอง	๒๐,๐๐๐	๒๐,๐๐๐	๒๐,๐๐๐	๒๐,๐๐๐	๒๐,๐๐๐	ประชาชนในพื้นที่ที่มีความพึงพอใจต่อการได้รับบริการจากศูนย์ฯ	ประชาชนได้รับการแก้ไขปัญหาอย่างทัน่วงที่และมีประสิทธิภาพ	สำนักงานปลัด

รายละเอียดโครงการพัฒนา
แผนพัฒนาท้องถิ่น (พ.ศ. ๒๕๖๖ - ๒๕๗๐)
สำหรับ องค์กรปกครองส่วนท้องถิ่นดำเนินการ
องค์การบริหารส่วนตำบลบัวใหญ่

ผ. ๐๒

ก. ยุทธศาสตร์จังหวัดที่ ๖ การเพิ่มประสิทธิภาพการบริหารจัดการภาครัฐ

ข. ยุทธศาสตร์การพัฒนาของ อปท. ในเขตจังหวัดที่ ๘ การพัฒนาการบริหารภาครัฐภายใต้หลักธรรมาภิบาล

๕. ยุทธศาสตร์การพัฒนากระบวนการบริหารจัดการที่ดี

๕.๑ แผนงานบริหารงานทั่วไป

ที่	โครงการ	วัตถุประสงค์	เป้าหมาย (ผลผลิตของโครงการ)	งบประมาณและที่ผ่านมา					ตัวชี้วัด (KPI)	ผลที่คาดว่าจะได้รับ	หน่วยงาน รับผิดชอบหลัก
				๒๕๖๖ (บาท)	๒๕๖๗ (บาท)	๒๕๖๘ (บาท)	๒๕๖๙ (บาท)	๒๕๗๐ (บาท)			
๑๕	โครงการจัดงานรัฐพิธีและงานพิธีเนื่องในโอกาสสำคัญ	เพื่อให้ทุกภาคส่วนได้ร่วมแสดงออกถึงความจงรักภักดี และรำลึกถึงพระมหากรุณาธิคุณของพระบาทสมเด็จพระบรมชนกาธิเบศร มหาภูมิพลอดุลยเดชมหาราช บรมนาถบพิตร สมเด็จพระบรมราชชนนีพันปีหลวงพระบาทสมเด็จพระปรเมนทรรามาธิบดีศรีสินทรมหาวชิราลงกรณ พระวชิรเกล้าเจ้าอยู่หัว สมเด็จพระนางเจ้าฯ พระบรมราชินี พระบาทสมเด็จพระจุลจอมเกล้าเจ้าอยู่หัว รัชกาลที่ ๕	อุดหนุนที่ทำการปกครองอำเภอน้ำพอง	๓๐,๐๐๐	๓๐,๐๐๐	๓๐,๐๐๐	๓๐,๐๐๐	๓๐,๐๐๐	ความจงรักภักดี สามัคคี ประองดองของประชาชนทุกภาคกอง	พสกนิกรทุกหมู่เหล่า ได้ร่วมแสดงความจงรักภักดีและรำลึกถึงพระมหากรุณาธิคุณของล้นเกล้าชาวไทย	สำนักงานปลัด

รายละเอียดโครงการพัฒนา
ที่นำมาจากแผนพัฒนาหมู่บ้านและแผนพัฒนาชุมชน
(พ.ศ. ๒๕๖๖ - ๒๕๗๐)
องค์การบริหารส่วนตำบลบัวใหญ่

ผ. ๐๒/๑

ก. ยุทธศาสตร์จังหวัดที่ ๒ การพัฒนาคุณภาพคนและสังคมที่มีคุณภาพ

ข. ยุทธศาสตร์การพัฒนาของ อปท. ในเขตจังหวัดที่ ๓ การพัฒนาการศึกษาและศักยภาพพลเมือง

๑. ยุทธศาสตร์การพัฒนาคุณภาพคนและสังคม

๑.๒ แผนงานการศึกษาวัฒนธรรมและนันทนาการ

ที่	โครงการ	วัตถุประสงค์	เป้าหมาย (ผลผลิตของ โครงการ)	งบประมาณและที่ผ่านมา					ตัวชี้วัด (KPI)	ผลที่คาดว่าจะได้รับ	ที่มาของ โครงการ	หน่วยงาน รับผิดชอบ หลัก
				๒๕๖๖ (บาท)	๒๕๖๗ (บาท)	๒๕๖๘ (บาท)	๒๕๖๙ (บาท)	๒๕๗๐ (บาท)				
๑	โครงการศูนย์เรียนรู้พิพิธภัณฑสถานแห่งเรียนรู้คู่ปรัชญา	เพื่อเป็นค่าใช้จ่ายในการดูแลรักษาพิพิธภัณฑสถานแห่งเรียนรู้คู่ปรัชญา	อุดหนุนคณะกรรมการพิพิธภัณฑสถานแห่งเรียนรู้คู่ปรัชญา	๒๐,๐๐๐	๒๐,๐๐๐	๒๐,๐๐๐	๒๐,๐๐๐	๒๐,๐๐๐	นักท่องเที่ยวเพิ่มขึ้นร้อยละ ๘๐	ปรากฏคู่ปรัชญาชัยมีสภาพที่สวยงามเหมาะสมแก่การท่องเที่ยว	แผนชุมชน ม. ๑ และ ม.๑๕	กองการศึกษาฯ
๒	โครงการประเพณีบวงสรวงคู่ปรัชญา (สร่งคู่)	เพื่อสืบสานวัฒนธรรมและประเพณีอันดีงามของชุมชน	จัดงานประเพณีบวงสรวงคู่ปรัชญาโบราณสถานของตำบลบัวใหญ่	๕๐,๐๐๐	๕๐,๐๐๐	๕๐,๐๐๐	๕๐,๐๐๐	๕๐,๐๐๐	ประชาชนชาวตำบลบัวใหญ่วางมอญรักษ์ประเพณีสร่งคู่ปรัชญา	ประเพณีสร่งคู่ปรัชญาชัยได้รับการสืบสานให้คงอยู่สู่ชนรุ่นหลังต่อไป	แผนชุมชน ม. ๑ และ ม.๑๕	กองการศึกษาฯ

รายละเอียดโครงการพัฒนา
ที่นำมาจากแผนพัฒนาหมู่บ้านและแผนพัฒนาชุมชน

(พ.ศ. ๒๕๖๖ - ๒๕๗๐)

องค์การบริหารส่วนตำบลบัวใหญ่

ผ. ๐๒/๑

ก. ยุทธศาสตร์จังหวัดที่ ๒ การพัฒนาคุณภาพคนและสังคมที่มีคุณภาพ

ข. ยุทธศาสตร์การพัฒนาของ อปท. ในเขตจังหวัดที่ ๓ การพัฒนาการศึกษาและศักยภาพพลเมือง

๑. ยุทธศาสตร์การพัฒนาคุณภาพคนและสังคม

๑.๒ แผนงานการศึกษาวัฒนธรรมและนันทนาการ

ที่	โครงการ	วัตถุประสงค์	เป้าหมาย (ผลผลิตของ โครงการ)	งบประมาณและที่ผ่านมา					ตัวชี้วัด (KPI)	ผลที่คาดว่าจะได้รับ	ที่มาของ โครงการ	หน่วยงาน รับผิดชอบ หลัก
				๒๕๖๖ (บาท)	๒๕๖๗ (บาท)	๒๕๖๘ (บาท)	๒๕๖๙ (บาท)	๒๕๗๐ (บาท)				
๓	โครงการประเพณี วันสงกรานต์และ วันผู้สูงอายุ (หมู่ที่ ๑)	เพื่ออนุรักษ์ สืบ สานวัฒนธรรม ประเพณีที่ สำคัญของท้องถิ่น	ประเพณีรด น้ำดำหัว วัน สงกรานต์วัน ผู้สูงอายุ	๘,๐๐๐	๘,๐๐๐	๘,๐๐๐	๘,๐๐๐	๘,๐๐๐	ประชาชนร่วม อนุรักษ์ ประเพณีวัน สงกรานต์และ วันผู้สูงอายุ	ประเพณีวัน สงกรานต์และวัน ผู้สูงอายุได้รับ การสืบสานและ คงอยู่	แผนชุมชน ของหมู่บ้าน	กอง การศึกษาฯ
๔	โครงการประเพณี วันสงกรานต์และ วันผู้สูงอายุ (หมู่ที่ ๒)	เพื่ออนุรักษ์ สืบ สานวัฒนธรรม ประเพณีที่ สำคัญของท้องถิ่น	ประเพณีรด น้ำดำหัว วัน สงกรานต์วัน ผู้สูงอายุ	๕,๐๐๐	๕,๐๐๐	๕,๐๐๐	๕,๐๐๐	๕,๐๐๐	ประชาชนร่วม อนุรักษ์ ประเพณีวัน สงกรานต์และ วันผู้สูงอายุ	ประเพณีวัน สงกรานต์และวัน ผู้สูงอายุได้รับ การสืบสานและ คงอยู่	แผนชุมชน ของหมู่บ้าน	กอง การศึกษาฯ

รายละเอียดโครงการพัฒนา
ที่นำมาจากแผนพัฒนาหมู่บ้านและแผนพัฒนาชุมชน

(พ.ศ. ๒๕๖๖ - ๒๕๗๐)

องค์การบริหารส่วนตำบลบัวใหญ่

ผ. ๐๒/๑

ก. ยุทธศาสตร์จังหวัดที่ ๒ การพัฒนาคุณภาพคนและสังคมที่มีคุณภาพ

ข. ยุทธศาสตร์การพัฒนาของ อปท. ในเขตจังหวัดที่ ๓ การพัฒนาการศึกษาและศักยภาพพลเมือง

๑. ยุทธศาสตร์การพัฒนาคุณภาพคนและสังคม

๑.๒ แผนงานการศึกษาวัฒนธรรมและนันทนาการ

ที่	โครงการ	วัตถุประสงค์	เป้าหมาย (ผลผลิตของ โครงการ)	งบประมาณและที่ผ่านมา					ตัวชี้วัด (KPI)	ผลที่คาดว่าจะ ได้รับ	ที่มาของ โครงการ	หน่วยงาน รับผิดชอบ หลัก
				๒๕๖๖ (บาท)	๒๕๖๗ (บาท)	๒๕๖๘ (บาท)	๒๕๖๙ (บาท)	๒๕๗๐ (บาท)				
๕	โครงการประเพณี วันสงกรานต์และ วันผู้สูงอายุ (หมู่ที่ ๓)	เพื่ออนุรักษ์ สืบ สานวัฒนธรรม ประเพณีที่ สำคัญของท้องถิ่น	ประเพณีรด น้ำดำหัว วัน สงกรานต์วัน ผู้สูงอายุ	๙,๐๐๐	๙,๐๐๐	๙,๐๐๐	๙,๐๐๐	๙,๐๐๐	ประชาชนร่วม อนุรักษ์ ประเพณีวัน สงกรานต์และ วันผู้สูงอายุ	ประเพณีวัน สงกรานต์และวัน ผู้สูงอายุได้รับ การสืบสานและ คงอยู่	แผนชุมชน ของหมู่บ้าน	กอง การศึกษาฯ
๖	โครงการประเพณี วันสงกรานต์และ วันผู้สูงอายุ (หมู่ที่ ๔)	เพื่ออนุรักษ์ สืบ สานวัฒนธรรม ประเพณีที่ สำคัญของท้องถิ่น	ประเพณีรด น้ำดำหัว วัน สงกรานต์วัน ผู้สูงอายุ	๖,๐๐๐	๖,๐๐๐	๖,๐๐๐	๖,๐๐๐	๖,๐๐๐	ประชาชนร่วม อนุรักษ์ ประเพณีวัน สงกรานต์และ วันผู้สูงอายุ	ประเพณีวัน สงกรานต์และวัน ผู้สูงอายุได้รับ การสืบสานและ คงอยู่	แผนชุมชน ของหมู่บ้าน	กอง การศึกษาฯ

รายละเอียดโครงการพัฒนา
ที่นำมาจากแผนพัฒนาหมู่บ้านและแผนพัฒนาชุมชน

(พ.ศ. ๒๕๖๖ - ๒๕๗๐)

องค์การบริหารส่วนตำบลบัวใหญ่

ผ. ๐๒/๑

ก. ยุทธศาสตร์จังหวัดที่ ๒ การพัฒนาคุณภาพคนและสังคมที่มีคุณภาพ

ข. ยุทธศาสตร์การพัฒนาของ อปท. ในเขตจังหวัดที่ ๓ การพัฒนาการศึกษาและศักยภาพพลเมือง

๑. ยุทธศาสตร์การพัฒนาคุณภาพคนและสังคม

๑.๒ แผนงานการศึกษาวัฒนธรรมและนันทนาการ

ที่	โครงการ	วัตถุประสงค์	เป้าหมาย (ผลผลิตของ โครงการ)	งบประมาณและที่ผ่านมา					ตัวชี้วัด (KPI)	ผลที่คาดว่าจะ ได้รับ	ที่มาของ โครงการ	หน่วยงาน รับผิดชอบ หลัก
				๒๕๖๖ (บาท)	๒๕๖๗ (บาท)	๒๕๖๘ (บาท)	๒๕๖๙ (บาท)	๒๕๗๐ (บาท)				
๗	โครงการประเพณี วันสงกรานต์และ วันผู้สูงอายุ (หมู่ที่ ๕)	เพื่ออนุรักษ์ สืบ สานวัฒนธรรม ประเพณีที่ สำคัญของท้องถิ่น	ประเพณีรด น้ำดำหัว วัน สงกรานต์วัน ผู้สูงอายุ	๕,๕๐๐	๕,๕๐๐	๕,๕๐๐	๕,๕๐๐	๕,๕๐๐	ประชาชนร่วม อนุรักษ์ ประเพณีวัน สงกรานต์และ วันผู้สูงอายุ	ประเพณีวัน สงกรานต์และวัน ผู้สูงอายุได้รับ การสืบสานและ คงอยู่	แผนชุมชน ของหมู่บ้าน	กอง การศึกษาฯ
๘	โครงการประเพณี วันสงกรานต์และ วันผู้สูงอายุ (หมู่ที่ ๖)	เพื่ออนุรักษ์ สืบ สานวัฒนธรรม ประเพณีที่ สำคัญของท้องถิ่น	ประเพณีรด น้ำดำหัว วัน สงกรานต์วัน ผู้สูงอายุ	๗,๐๐๐	๗,๐๐๐	๗,๐๐๐	๗,๐๐๐	๗,๐๐๐	ประชาชนร่วม อนุรักษ์ ประเพณีวัน สงกรานต์และ วันผู้สูงอายุ	ประเพณีวัน สงกรานต์และวัน ผู้สูงอายุได้รับ การสืบสานและ คงอยู่	แผนชุมชน ของหมู่บ้าน	กอง การศึกษาฯ

รายละเอียดโครงการพัฒนา
ที่นำมาจากแผนพัฒนาหมู่บ้านและแผนพัฒนาชุมชน
(พ.ศ. ๒๕๖๖ - ๒๕๗๐)
องค์การบริหารส่วนตำบลบัวใหญ่

ผ. ๐๒/๑

ก. ยุทธศาสตร์จังหวัดที่ ๒ การพัฒนาคุณภาพคนและสังคมที่มีคุณภาพ

ข. ยุทธศาสตร์การพัฒนาของ อปท. ในเขตจังหวัดที่ ๓ การพัฒนาการศึกษาและศักยภาพพลเมือง

๑. ยุทธศาสตร์การพัฒนาคุณภาพคนและสังคม

๑.๒ แผนงานการศึกษาวัฒนธรรมและนันทนาการ

ที่	โครงการ	วัตถุประสงค์	เป้าหมาย (ผลผลิตของ โครงการ)	งบประมาณและที่ผ่านมา					ตัวชี้วัด (KPI)	ผลที่คาดว่าจะ ได้รับ	ที่มาของ โครงการ	หน่วยงาน รับผิดชอบ หลัก
				๒๕๖๖ (บาท)	๒๕๖๗ (บาท)	๒๕๖๘ (บาท)	๒๕๖๙ (บาท)	๒๕๗๐ (บาท)				
๙	โครงการประเพณี วันสงกรานต์และ วันผู้สูงอายุ (หมู่ที่ ๗)	เพื่ออนุรักษ์ สืบ สานวัฒนธรรม ประเพณีที่ สำคัญของท้องถิ่น	ประเพณีรด น้ำดำหัว วัน สงกรานต์วัน ผู้สูงอายุ	๖,๐๐๐	๖,๐๐๐	๖,๐๐๐	๖,๐๐๐	๖,๐๐๐	ประชาชนร่วม อนุรักษ์ ประเพณีวัน สงกรานต์และ วันผู้สูงอายุ	ประเพณีวัน สงกรานต์และวัน ผู้สูงอายุได้รับ การสืบสานและ คงอยู่	แผนชุมชน ของหมู่บ้าน	กอง การศึกษาฯ
๑๐	โครงการประเพณี วันสงกรานต์และ วันผู้สูงอายุ (หมู่ที่ ๘)	เพื่ออนุรักษ์ สืบ สานวัฒนธรรม ประเพณีที่ สำคัญของท้องถิ่น	ประเพณีรด น้ำดำหัว วัน สงกรานต์วัน ผู้สูงอายุ	๕,๐๐๐	๕,๐๐๐	๕,๐๐๐	๕,๐๐๐	๕,๐๐๐	ประชาชนร่วม อนุรักษ์ ประเพณีวัน สงกรานต์และ วันผู้สูงอายุ	ประเพณีวัน สงกรานต์และวัน ผู้สูงอายุได้รับ การสืบสานและ คงอยู่	แผนชุมชน ของหมู่บ้าน	กอง การศึกษาฯ

รายละเอียดโครงการพัฒนา
ที่นำมาจากแผนพัฒนาหมู่บ้านและแผนพัฒนาชุมชน

(พ.ศ. ๒๕๖๖ - ๒๕๗๐)

องค์การบริหารส่วนตำบลบัวใหญ่

ผ. ๐๒/๑

ก. ยุทธศาสตร์จังหวัดที่ ๒ การพัฒนาคุณภาพคนและสังคมที่มีคุณภาพ

ข. ยุทธศาสตร์การพัฒนาของ อปท. ในเขตจังหวัดที่ ๓ การพัฒนาการศึกษาและศักยภาพพลเมือง

๑. ยุทธศาสตร์การพัฒนาคุณภาพคนและสังคม

๑.๒ แผนงานการศึกษาวัฒนธรรมและนันทนาการ

ที่	โครงการ	วัตถุประสงค์	เป้าหมาย (ผลผลิตของ โครงการ)	งบประมาณและที่ผ่านมา					ตัวชี้วัด (KPI)	ผลที่คาดว่าจะ ได้รับ	ที่มาของ โครงการ	หน่วยงาน รับผิดชอบ หลัก
				๒๕๖๖ (บาท)	๒๕๖๗ (บาท)	๒๕๖๘ (บาท)	๒๕๖๙ (บาท)	๒๕๗๐ (บาท)				
๑๑	โครงการประเพณี วันสงกรานต์และ วันผู้สูงอายุ (หมู่ที่ ๙)	เพื่ออนุรักษ์ สืบ สานวัฒนธรรม ประเพณีที่ สำคัญของท้องถิ่น	ประเพณีรด น้ำดำหัว วัน สงกรานต์วัน ผู้สูงอายุ	๑๑,๐๐๐	๑๑,๐๐๐	๑๑,๐๐๐	๑๑,๐๐๐	๑๑,๐๐๐	ประชาชนร่วม อนุรักษ์ ประเพณีวัน สงกรานต์และ วันผู้สูงอายุ	ประเพณีวัน สงกรานต์และวัน ผู้สูงอายุได้รับ การสืบสานและ คงอยู่	แผนชุมชน ของหมู่บ้าน	กอง การศึกษาฯ
๑๒	โครงการประเพณี วันสงกรานต์และ วันผู้สูงอายุ (หมู่ที่ ๑๐)	เพื่ออนุรักษ์ สืบ สานวัฒนธรรม ประเพณีที่ สำคัญของท้องถิ่น	ประเพณีรด น้ำดำหัว วัน สงกรานต์วัน ผู้สูงอายุ	๖,๕๐๐	๖,๕๐๐	๖,๕๐๐	๖,๕๐๐	๖,๕๐๐	ประชาชนร่วม อนุรักษ์ ประเพณีวัน สงกรานต์และ วันผู้สูงอายุ	ประเพณีวัน สงกรานต์และวัน ผู้สูงอายุได้รับ การสืบสานและ คงอยู่	แผนชุมชน ของหมู่บ้าน	กอง การศึกษาฯ

รายละเอียดโครงการพัฒนา
ที่นำมาจากแผนพัฒนาหมู่บ้านและแผนพัฒนาชุมชน
(พ.ศ. ๒๕๖๖ - ๒๕๗๐)
องค์การบริหารส่วนตำบลบัวใหญ่

ผ. ๐๒/๑

ก. ยุทธศาสตร์จังหวัดที่ ๒ การพัฒนาคุณภาพคนและสังคมที่มีคุณภาพ

ข. ยุทธศาสตร์การพัฒนาของ อปท. ในเขตจังหวัดที่ ๓ การพัฒนาการศึกษาและศักยภาพพลเมือง

๑. ยุทธศาสตร์การพัฒนาคุณภาพคนและสังคม

๑.๒ แผนงานการศึกษาวัฒนธรรมและนันทนาการ

ที่	โครงการ	วัตถุประสงค์	เป้าหมาย (ผลผลิตของ โครงการ)	งบประมาณและที่ผ่านมา					ตัวชี้วัด (KPI)	ผลที่คาดว่าจะ ได้รับ	ที่มาของ โครงการ	หน่วยงาน รับผิดชอบ หลัก
				๒๕๖๖ (บาท)	๒๕๖๗ (บาท)	๒๕๖๘ (บาท)	๒๕๖๙ (บาท)	๒๕๗๐ (บาท)				
๑๓	โครงการประเพณี วันสงกรานต์และ วันผู้สูงอายุ (หมู่ที่ ๑๑)	เพื่ออนุรักษ์ สืบ สานวัฒนธรรม ประเพณีที่ สำคัญของท้องถิ่น	ประเพณีรด น้ำดำหัว วัน สงกรานต์วัน ผู้สูงอายุ	๘,๐๐๐	๘,๐๐๐	๘,๐๐๐	๘,๐๐๐	๘,๐๐๐	ประชาชนร่วม อนุรักษ์ ประเพณีวัน สงกรานต์และ วันผู้สูงอายุ	ประเพณีวัน สงกรานต์และวัน ผู้สูงอายุได้รับ การสืบสานและ คงอยู่	แผนชุมชน ของหมู่บ้าน	กอง การศึกษาฯ
๑๔	โครงการประเพณี วันสงกรานต์และ วันผู้สูงอายุ (หมู่ที่ ๑๒)	เพื่ออนุรักษ์ สืบ สานวัฒนธรรม ประเพณีที่ สำคัญของท้องถิ่น	ประเพณีรด น้ำดำหัว วัน สงกรานต์วัน ผู้สูงอายุ	๖,๐๐๐	๖,๐๐๐	๖,๐๐๐	๖,๐๐๐	๖,๐๐๐	ประชาชนร่วม อนุรักษ์ ประเพณีวัน สงกรานต์และ วันผู้สูงอายุ	ประเพณีวัน สงกรานต์และวัน ผู้สูงอายุได้รับ การสืบสานและ คงอยู่	แผนชุมชน ของหมู่บ้าน	กอง การศึกษาฯ

รายละเอียดโครงการพัฒนา
ที่นำมาจากแผนพัฒนาหมู่บ้านและแผนพัฒนาชุมชน

(พ.ศ. ๒๕๖๖ - ๒๕๗๐)

องค์การบริหารส่วนตำบลบัวใหญ่

ผ. ๐๒/๑

ก. ยุทธศาสตร์จังหวัดที่ ๒ การพัฒนาคุณภาพคนและสังคมที่มีคุณภาพ

ข. ยุทธศาสตร์การพัฒนาของ อปท. ในเขตจังหวัดที่ ๓ การพัฒนาการศึกษาและศักยภาพพลเมือง

๑. ยุทธศาสตร์การพัฒนาคุณภาพคนและสังคม

๑.๒ แผนงานการศึกษาวัฒนธรรมและนันทนาการ

ที่	โครงการ	วัตถุประสงค์	เป้าหมาย (ผลผลิตของ โครงการ)	งบประมาณและที่ผ่านมา					ตัวชี้วัด (KPI)	ผลที่คาดว่าจะ ได้รับ	ที่มาของ โครงการ	หน่วยงาน รับผิดชอบ หลัก
				๒๕๖๖ (บาท)	๒๕๖๗ (บาท)	๒๕๖๘ (บาท)	๒๕๖๙ (บาท)	๒๕๗๐ (บาท)				
๑๕	โครงการประเพณี วันสงกรานต์และ วันผู้สูงอายุ (หมู่ที่ ๑๓)	เพื่ออนุรักษ์ สืบ สานวัฒนธรรม ประเพณีที่ สำคัญของท้องถิ่น	ประเพณีรด น้ำดำหัว วัน สงกรานต์วัน ผู้สูงอายุ	๑๑,๐๐๐	๑๑,๐๐๐	๑๑,๐๐๐	๑๑,๐๐๐	๑๑,๐๐๐	ประชาชนร่วม อนุรักษ์ ประเพณีวัน สงกรานต์และ วันผู้สูงอายุ	ประเพณีวัน สงกรานต์และวัน ผู้สูงอายุได้รับ การสืบสานและ คงอยู่	แผนชุมชน ของหมู่บ้าน	กอง การศึกษาฯ
๑๖	โครงการประเพณี วันสงกรานต์และ วันผู้สูงอายุ (หมู่ที่ ๑๔)	เพื่ออนุรักษ์ สืบ สานวัฒนธรรม ประเพณีที่ สำคัญของท้องถิ่น	ประเพณีรด น้ำดำหัว วัน สงกรานต์วัน ผู้สูงอายุ	๘,๕๐๐	๘,๕๐๐	๘,๕๐๐	๘,๕๐๐	๘,๕๐๐	ประชาชนร่วม อนุรักษ์ ประเพณีวัน สงกรานต์และ วันผู้สูงอายุ	ประเพณีวัน สงกรานต์และวัน ผู้สูงอายุได้รับ การสืบสานและ คงอยู่	แผนชุมชน ของหมู่บ้าน	กอง การศึกษาฯ

รายละเอียดโครงการพัฒนา
ที่นำมาจากแผนพัฒนาหมู่บ้านและแผนพัฒนาชุมชน
(พ.ศ. ๒๕๖๖ - ๒๕๗๐)
องค์การบริหารส่วนตำบลบัวใหญ่

ผ. ๐๒/๑

ก. ยุทธศาสตร์จังหวัดที่ ๒ การพัฒนาคุณภาพคนและสังคมที่มีคุณภาพ

ข. ยุทธศาสตร์การพัฒนาของ อปท. ในเขตจังหวัดที่ ๓ การพัฒนาการศึกษาและศักยภาพพลเมือง

๑. ยุทธศาสตร์การพัฒนาคุณภาพคนและสังคม

๑.๒ แผนงานการศึกษาวัฒนธรรมและนันทนาการ

ที่	โครงการ	วัตถุประสงค์	เป้าหมาย (ผลผลิตของ โครงการ)	งบประมาณและที่ผ่านมา					ตัวชี้วัด (KPI)	ผลที่คาดว่าจะได้รับ	ที่มาของ โครงการ	หน่วยงาน รับผิดชอบ หลัก
				๒๕๖๖ (บาท)	๒๕๖๗ (บาท)	๒๕๖๘ (บาท)	๒๕๖๙ (บาท)	๒๕๗๐ (บาท)				
๑๗	โครงการประเพณีวันสงกรานต์และวันผู้สูงอายุ (หมู่ที่ ๑๕)	เพื่ออนุรักษ์ สืบสานวัฒนธรรมประเพณีที่สำคัญของท้องถิ่น	ประเพณีรดน้ำดำหัว วันสงกรานต์วันผู้สูงอายุ	๖,๕๐๐	๖,๕๐๐	๖,๕๐๐	๖,๕๐๐	๖,๕๐๐	ประชาชนร่วมอนุรักษ์ประเพณีวันสงกรานต์และวันผู้สูงอายุ	ประเพณีวันสงกรานต์และวันผู้สูงอายุได้รับการสืบสานและคงอยู่	แผนชุมชนของหมู่บ้าน	กองการศึกษาฯ
๑๘	โครงการประเพณีวันสงกรานต์และวันผู้สูงอายุ (หมู่ที่ ๑๖)	เพื่ออนุรักษ์ สืบสานวัฒนธรรมประเพณีที่สำคัญของท้องถิ่น	ประเพณีรดน้ำดำหัว วันสงกรานต์วันผู้สูงอายุ	๕,๕๐๐	๕,๕๐๐	๕,๕๐๐	๕,๕๐๐	๕,๕๐๐	ประชาชนร่วมอนุรักษ์ประเพณีวันสงกรานต์และวันผู้สูงอายุ	ประเพณีวันสงกรานต์และวันผู้สูงอายุได้รับการสืบสานและคงอยู่	แผนชุมชนของหมู่บ้าน	กองการศึกษาฯ

รายละเอียดโครงการพัฒนา
ที่นำมาจากแผนพัฒนาหมู่บ้านและแผนพัฒนาชุมชน
(พ.ศ. ๒๕๖๖ - ๒๕๗๐)
องค์การบริหารส่วนตำบลบัวใหญ่

ผ. ๐๒/๑

- ก. ยุทธศาสตร์จังหวัดที่ ๒ การพัฒนาคุณภาพคนและสังคมที่มีคุณภาพ
 ข. ยุทธศาสตร์การพัฒนาของ อปท. ในเขตจังหวัดที่ ๓ การพัฒนาการศึกษาและศักยภาพพลเมือง
 ๑. ยุทธศาสตร์การพัฒนาคุณภาพคนและสังคม

๑.๒ แผนงานการศึกษาวัฒนธรรมและนันทนาการ

ที่	โครงการ	วัตถุประสงค์	เป้าหมาย (ผลผลิตของ โครงการ)	งบประมาณและที่ผ่านมา					ตัวชี้วัด (KPI)	ผลที่คาดว่าจะได้รับ	ที่มาของ โครงการ	หน่วยงาน รับผิดชอบ หลัก
				๒๕๖๖ (บาท)	๒๕๖๗ (บาท)	๒๕๖๘ (บาท)	๒๕๖๙ (บาท)	๒๕๗๐ (บาท)				
๑๙	โครงการประเพณีวันสงกรานต์และวันผู้สูงอายุ (หมู่ที่ ๑๗)	เพื่ออนุรักษ์ สืบสานวัฒนธรรมประเพณีที่สำคัญของท้องถิ่น	ประเพณีรดน้ำดำหัว วันสงกรานต์วันผู้สูงอายุ	๙,๐๐๐	๙,๐๐๐	๙,๐๐๐	๙,๐๐๐	๙,๐๐๐	ประชาชนร่วมอนุรักษ์ประเพณีวันสงกรานต์และวันผู้สูงอายุ	ประเพณีวันสงกรานต์และวันผู้สูงอายุได้รับการสืบสานและคงอยู่	แผนชุมชนของหมู่บ้าน	กองการศึกษาฯ
๒๐	โครงการประเพณีบุญเดือนหก (หมู่ที่ ๑)	เพื่ออนุรักษ์ สืบสานวัฒนธรรมประเพณีที่สำคัญของท้องถิ่น	จัดงานประเพณีบุญเดือนหกประจำปีของท้องถิ่น	๕,๐๐๐	๕,๐๐๐	๕,๐๐๐	๕,๐๐๐	๕,๐๐๐	ประชาชนร่วมอนุรักษ์วัฒนธรรมประเพณีของท้องถิ่น	วัฒนธรรมประเพณีของท้องถิ่นได้รับการสืบสานและคงอยู่สืบไป	แผนชุมชนของหมู่บ้าน	กองการศึกษาฯ

รายละเอียดโครงการพัฒนา
ที่นำมาจากแผนพัฒนาหมู่บ้านและแผนพัฒนาชุมชน
(พ.ศ. ๒๕๖๖ - ๒๕๗๐)
องค์การบริหารส่วนตำบลบัวใหญ่

ผ. ๐๒/๑

ก. ยุทธศาสตร์จังหวัดที่ ๒ การพัฒนาคุณภาพคนและสังคมที่มีคุณภาพ

ข. ยุทธศาสตร์การพัฒนาของ อปท. ในเขตจังหวัดที่ ๓ การพัฒนาการศึกษาและศักยภาพพลเมือง

๑. ยุทธศาสตร์การพัฒนาคุณภาพคนและสังคม

๑.๒ แผนงานการศึกษาวัฒนธรรมและนันทนาการ

ที่	โครงการ	วัตถุประสงค์	เป้าหมาย (ผลผลิตของ โครงการ)	งบประมาณและที่ผ่านมา					ตัวชี้วัด (KPI)	ผลที่คาดว่าจะได้รับ	ที่มาของ โครงการ	หน่วยงาน รับผิดชอบ หลัก
				๒๕๖๖ (บาท)	๒๕๖๗ (บาท)	๒๕๖๘ (บาท)	๒๕๖๙ (บาท)	๒๕๗๐ (บาท)				
๒๑	โครงการประเพณี บุญเดือนหก (หมู่ที่ ๒)	เพื่ออนุรักษ์ สืบ สานวัฒนธรรม ประเพณีที่ สำคัญของท้องถิ่น	จัดงาน ประเพณีบุญ เดือนหก ประจำปีของ ท้องถิ่น	๕,๐๐๐	๕,๐๐๐	๕,๐๐๐	๕,๐๐๐	๕,๐๐๐	ประชาชนร่วม อนุรักษ์ วัฒนธรรม ประเพณีของ ท้องถิ่น	วัฒนธรรม ประเพณีของ ท้องถิ่นได้รับการ สืบสานและคง อยู่สืบไป	แผนชุมชน ของหมู่บ้าน	กอง การศึกษาฯ
๒๒	โครงการประเพณี บุญเดือนหก (หมู่ที่ ๓)	เพื่ออนุรักษ์ สืบ สานวัฒนธรรม ประเพณีที่ สำคัญของท้องถิ่น	จัดงาน ประเพณีบุญ เดือนหก ประจำปีของ ท้องถิ่น	๑๐,๐๐๐	๑๐,๐๐๐	๑๐,๐๐๐	๑๐,๐๐๐	๑๐,๐๐๐	ประชาชนร่วม อนุรักษ์ วัฒนธรรม ประเพณีของ ท้องถิ่น	วัฒนธรรม ประเพณีของ ท้องถิ่นได้รับการ สืบสานและคง อยู่สืบไป	แผนชุมชน ของหมู่บ้าน	กอง การศึกษาฯ

รายละเอียดโครงการพัฒนา
ที่นำมาจากแผนพัฒนาหมู่บ้านและแผนพัฒนาชุมชน
(พ.ศ. ๒๕๖๖ - ๒๕๗๐)
องค์การบริหารส่วนตำบลบัวใหญ่

ผ. ๐๒/๑

ก. ยุทธศาสตร์จังหวัดที่ ๒ การพัฒนาคุณภาพคนและสังคมที่มีคุณภาพ

ข. ยุทธศาสตร์การพัฒนาของ อปท. ในเขตจังหวัดที่ ๓ การพัฒนาการศึกษาและศักยภาพพลเมือง

๑. ยุทธศาสตร์การพัฒนาคุณภาพคนและสังคม

๑.๒ แผนงานการศึกษาวัฒนธรรมและนันทนาการ

ที่	โครงการ	วัตถุประสงค์	เป้าหมาย (ผลผลิตของ โครงการ)	งบประมาณและที่ผ่านมา					ตัวชี้วัด (KPI)	ผลที่คาดว่าจะได้รับ	ที่มาของ โครงการ	หน่วยงาน รับผิดชอบ หลัก
				๒๕๖๖ (บาท)	๒๕๖๗ (บาท)	๒๕๖๘ (บาท)	๒๕๖๙ (บาท)	๒๕๗๐ (บาท)				
๒๓	โครงการประเพณี บุญเดือนหก (หมู่ที่ ๔)	เพื่ออนุรักษ์ สืบ สานวัฒนธรรม ประเพณีที่ สำคัญของท้องถิ่น	จัดงาน ประเพณีบุญ เดือนหก ประจำปีของ ท้องถิ่น	๕,๐๐๐	๕,๐๐๐	๕,๐๐๐	๕,๐๐๐	๕,๐๐๐	ประชาชนร่วม อนุรักษ์ วัฒนธรรม ประเพณีของ ท้องถิ่น	วัฒนธรรม ประเพณีของ ท้องถิ่นได้รับการ สืบสานและคง อยู่สืบไป	แผนชุมชน ของหมู่บ้าน	กอง การศึกษาฯ
๒๔	โครงการประเพณี บุญเดือนหก (หมู่ที่ ๕)	เพื่ออนุรักษ์ สืบ สานวัฒนธรรม ประเพณีที่ สำคัญของท้องถิ่น	จัดงาน ประเพณีบุญ เดือนหก ประจำปีของ ท้องถิ่น	๕,๐๐๐	๕,๐๐๐	๕,๐๐๐	๕,๐๐๐	๕,๐๐๐	ประชาชนร่วม อนุรักษ์ วัฒนธรรม ประเพณีของ ท้องถิ่น	วัฒนธรรม ประเพณีของ ท้องถิ่นได้รับการ สืบสานและคง อยู่สืบไป	แผนชุมชน ของหมู่บ้าน	กอง การศึกษาฯ

รายละเอียดโครงการพัฒนา
ที่นำมาจากแผนพัฒนาหมู่บ้านและแผนพัฒนาชุมชน
(พ.ศ. ๒๕๖๖ - ๒๕๗๐)
องค์การบริหารส่วนตำบลบัวใหญ่

ผ. ๐๒/๑

ก. ยุทธศาสตร์จังหวัดที่ ๒ การพัฒนาคุณภาพคนและสังคมที่มีคุณภาพ

ข. ยุทธศาสตร์การพัฒนาของ อปท. ในเขตจังหวัดที่ ๓ การพัฒนาการศึกษาและศักยภาพพลเมือง

๑. ยุทธศาสตร์การพัฒนาคุณภาพคนและสังคม

๑.๒ แผนงานการศึกษาวัฒนธรรมและนันทนาการ

ที่	โครงการ	วัตถุประสงค์	เป้าหมาย (ผลผลิตของ โครงการ)	งบประมาณและที่ผ่านมา					ตัวชี้วัด (KPI)	ผลที่คาดว่าจะได้รับ	ที่มาของ โครงการ	หน่วยงาน รับผิดชอบ หลัก
				๒๕๖๖ (บาท)	๒๕๖๗ (บาท)	๒๕๖๘ (บาท)	๒๕๖๙ (บาท)	๒๕๗๐ (บาท)				
๒๕	โครงการประเพณี บุญเดือนหก (หมู่ที่ ๖)	เพื่ออนุรักษ์ สืบ สานวัฒนธรรม ประเพณีที่ สำคัญของท้องถิ่น	จัดงาน ประเพณีบุญ เดือนหก ประจำปีของ ท้องถิ่น	๔,๐๐๐	๔,๐๐๐	๔,๐๐๐	๔,๐๐๐	๔,๐๐๐	ประชาชนร่วม อนุรักษ์ วัฒนธรรม ประเพณีของ ท้องถิ่น	วัฒนธรรม ประเพณีของ ท้องถิ่นได้รับการ สืบสานและคง อยู่สืบไป	แผนชุมชน ของหมู่บ้าน	กอง การศึกษาฯ
๒๖	โครงการประเพณี บุญเดือนหก (หมู่ที่ ๙)	เพื่ออนุรักษ์ สืบ สานวัฒนธรรม ประเพณีที่ สำคัญของท้องถิ่น	จัดงาน ประเพณีบุญ เดือนหก ประจำปีของ ท้องถิ่น	๓,๐๐๐	๓,๐๐๐	๓,๐๐๐	๓,๐๐๐	๓,๐๐๐	ประชาชนร่วม อนุรักษ์ วัฒนธรรม ประเพณีของ ท้องถิ่น	วัฒนธรรม ประเพณีของ ท้องถิ่นได้รับการ สืบสานและคง อยู่สืบไป	แผนชุมชน ของหมู่บ้าน	กอง การศึกษาฯ

รายละเอียดโครงการพัฒนา
ที่นำมาจากแผนพัฒนาหมู่บ้านและแผนพัฒนาชุมชน
(พ.ศ. ๒๕๖๖ - ๒๕๗๐)
องค์การบริหารส่วนตำบลบัวใหญ่

ผ. ๐๒/๑

ก. ยุทธศาสตร์จังหวัดที่ ๒ การพัฒนาคุณภาพคนและสังคมที่มีคุณภาพ

ข. ยุทธศาสตร์การพัฒนาของ อปท. ในเขตจังหวัดที่ ๓ การพัฒนาการศึกษาและศักยภาพพลเมือง

๑. ยุทธศาสตร์การพัฒนาคุณภาพคนและสังคม

๑.๒ แผนงานการศึกษาวัฒนธรรมและนันทนาการ

ที่	โครงการ	วัตถุประสงค์	เป้าหมาย (ผลผลิตของ โครงการ)	งบประมาณและที่ผ่านมา					ตัวชี้วัด (KPI)	ผลที่คาดว่าจะได้รับ	ที่มาของ โครงการ	หน่วยงาน รับผิดชอบ หลัก
				๒๕๖๖ (บาท)	๒๕๖๗ (บาท)	๒๕๖๘ (บาท)	๒๕๖๙ (บาท)	๒๕๗๐ (บาท)				
๒๗	โครงการประเพณี บุญเดือนหก (หมู่ที่ ๑๐)	เพื่ออนุรักษ์ สืบ สานวัฒนธรรม ประเพณีที่ สำคัญของท้องถิ่น	จัดงาน ประเพณีบุญ เดือนหก ประจำปีของ ท้องถิ่น	๓,๐๐๐	๓,๐๐๐	๓,๐๐๐	๓,๐๐๐	๓,๐๐๐	ประชาชนร่วม อนุรักษ์ วัฒนธรรม ประเพณีของ ท้องถิ่น	วัฒนธรรม ประเพณีของ ท้องถิ่นได้รับการ สืบสานและคง อยู่สืบไป	แผนชุมชน ของหมู่บ้าน	กอง การศึกษาฯ
๒๘	โครงการประเพณี บุญเดือนหก (หมู่ที่ ๑๑)	เพื่ออนุรักษ์ สืบ สานวัฒนธรรม ประเพณีที่ สำคัญของท้องถิ่น	จัดงาน ประเพณีบุญ เดือนหก ประจำปีของ ท้องถิ่น	๔,๐๐๐	๔,๐๐๐	๔,๐๐๐	๔,๐๐๐	๔,๐๐๐	ประชาชนร่วม อนุรักษ์ วัฒนธรรม ประเพณีของ ท้องถิ่น	วัฒนธรรม ประเพณีของ ท้องถิ่นได้รับการ สืบสานและคง อยู่สืบไป	แผนชุมชน ของหมู่บ้าน	กอง การศึกษาฯ

รายละเอียดโครงการพัฒนา
ที่นำมาจากแผนพัฒนาหมู่บ้านและแผนพัฒนาชุมชน
(พ.ศ. ๒๕๖๖ - ๒๕๗๐)
องค์การบริหารส่วนตำบลบัวใหญ่

ผ. ๐๒/๑

ก. ยุทธศาสตร์จังหวัดที่ ๒ การพัฒนาคุณภาพคนและสังคมที่มีคุณภาพ

ข. ยุทธศาสตร์การพัฒนาของ อปท. ในเขตจังหวัดที่ ๓ การพัฒนาการศึกษาและศักยภาพพลเมือง

๑. ยุทธศาสตร์การพัฒนาคุณภาพคนและสังคม

๑.๒ แผนงานการศึกษาวัฒนธรรมและนันทนาการ

ที่	โครงการ	วัตถุประสงค์	เป้าหมาย (ผลผลิตของ โครงการ)	งบประมาณและที่ผ่านมา					ตัวชี้วัด (KPI)	ผลที่คาดว่าจะได้รับ	ที่มาของ โครงการ	หน่วยงาน รับผิดชอบ หลัก
				๒๕๖๖ (บาท)	๒๕๖๗ (บาท)	๒๕๖๘ (บาท)	๒๕๖๙ (บาท)	๒๕๗๐ (บาท)				
๒๙	โครงการประเพณี บุญเดือนหก (หมู่ที่ ๑๒)	เพื่ออนุรักษ์ สืบ สานวัฒนธรรม ประเพณีที่ สำคัญของท้องถิ่น	จัดงาน ประเพณีบุญ เดือนหก ประจำปีของ ท้องถิ่น	๓,๐๐๐	๓,๐๐๐	๓,๐๐๐	๓,๐๐๐	๓,๐๐๐	ประชาชนร่วม อนุรักษ์ วัฒนธรรม ประเพณีของ ท้องถิ่น	วัฒนธรรม ประเพณีของ ท้องถิ่นได้รับการ สืบสานและคง อยู่สืบไป	แผนชุมชน ของหมู่บ้าน	กอง การศึกษาฯ
๓๐	โครงการประเพณี บุญเดือนหก (หมู่ที่ ๑๓)	เพื่ออนุรักษ์ สืบ สานวัฒนธรรม ประเพณีที่ สำคัญของท้องถิ่น	จัดงาน ประเพณีบุญ เดือนหก ประจำปีของ ท้องถิ่น	๕,๐๐๐	๕,๐๐๐	๕,๐๐๐	๕,๐๐๐	๕,๐๐๐	ประชาชนร่วม อนุรักษ์ วัฒนธรรม ประเพณีของ ท้องถิ่น	วัฒนธรรม ประเพณีของ ท้องถิ่นได้รับการ สืบสานและคง อยู่สืบไป	แผนชุมชน ของหมู่บ้าน	กอง การศึกษาฯ

รายละเอียดโครงการพัฒนา
ที่นำมาจากแผนพัฒนาหมู่บ้านและแผนพัฒนาชุมชน
(พ.ศ. ๒๕๖๖ - ๒๕๗๐)
องค์การบริหารส่วนตำบลบัวใหญ่

ผ. ๐๒/๑

ก. ยุทธศาสตร์จังหวัดที่ ๒ การพัฒนาคุณภาพคนและสังคมที่มีคุณภาพ

ข. ยุทธศาสตร์การพัฒนาของ อปท. ในเขตจังหวัดที่ ๓ การพัฒนาการศึกษาและศักยภาพพลเมือง

๑. ยุทธศาสตร์การพัฒนาคุณภาพคนและสังคม

๑.๒ แผนงานการศึกษาวัฒนธรรมและนันทนาการ

ที่	โครงการ	วัตถุประสงค์	เป้าหมาย (ผลผลิตของ โครงการ)	งบประมาณและที่ผ่านมา					ตัวชี้วัด (KPI)	ผลที่คาดว่าจะได้รับ	ที่มาของ โครงการ	หน่วยงาน รับผิดชอบ หลัก
				๒๕๖๖ (บาท)	๒๕๖๗ (บาท)	๒๕๖๘ (บาท)	๒๕๖๙ (บาท)	๒๕๗๐ (บาท)				
๓๑	โครงการประเพณี บุญเดือนหก (หมู่ที่ ๑๔)	เพื่ออนุรักษ์ สืบ สานวัฒนธรรม ประเพณีที่ สำคัญของท้องถิ่น	จัดงาน ประเพณีบุญ เดือนหก ประจำปีของ ท้องถิ่น	๑๐,๐๐๐	๑๐,๐๐๐	๑๐,๐๐๐	๑๐,๐๐๐	๑๐,๐๐๐	ประชาชนร่วม อนุรักษ์ วัฒนธรรม ประเพณีของ ท้องถิ่น	วัฒนธรรม ประเพณีของ ท้องถิ่นได้รับการ สืบสานและคง อยู่สืบไป	แผนชุมชน ของหมู่บ้าน	กอง การศึกษาฯ
๓๒	โครงการประเพณี บุญเดือนหก (หมู่ที่ ๑๕)	เพื่ออนุรักษ์ สืบ สานวัฒนธรรม ประเพณีที่ สำคัญของท้องถิ่น	จัดงาน ประเพณีบุญ เดือนหก ประจำปีของ ท้องถิ่น	๓,๐๐๐	๓,๐๐๐	๓,๐๐๐	๓,๐๐๐	๓,๐๐๐	ประชาชนร่วม อนุรักษ์ วัฒนธรรม ประเพณีของ ท้องถิ่น	วัฒนธรรม ประเพณีของ ท้องถิ่นได้รับการ สืบสานและคง อยู่สืบไป	แผนชุมชน ของหมู่บ้าน	กอง การศึกษาฯ

รายละเอียดโครงการพัฒนา
ที่นำมาจากแผนพัฒนาหมู่บ้านและแผนพัฒนาชุมชน
(พ.ศ. ๒๕๖๖ - ๒๕๗๐)
องค์การบริหารส่วนตำบลบัวใหญ่

ผ. ๐๒/๑

ก. ยุทธศาสตร์จังหวัดที่ ๒ การพัฒนาคุณภาพคนและสังคมที่มีคุณภาพ

ข. ยุทธศาสตร์การพัฒนาของ อปท. ในเขตจังหวัดที่ ๓ การพัฒนาการศึกษาและศักยภาพพลเมือง

๑. ยุทธศาสตร์การพัฒนาคุณภาพคนและสังคม

๑.๒ แผนงานการศึกษาวัฒนธรรมและนันทนาการ

ที่	โครงการ	วัตถุประสงค์	เป้าหมาย (ผลผลิตของ โครงการ)	งบประมาณและที่ผ่านมา					ตัวชี้วัด (KPI)	ผลที่คาดว่าจะได้รับ	ที่มาของ โครงการ	หน่วยงาน รับผิดชอบ หลัก
				๒๕๖๖ (บาท)	๒๕๖๗ (บาท)	๒๕๖๘ (บาท)	๒๕๖๙ (บาท)	๒๕๗๐ (บาท)				
๓๓	โครงการประเพณี บุญเดือนหก (หมู่ที่ ๑๖)	เพื่ออนุรักษ์ สืบ สานวัฒนธรรม ประเพณีที่ สำคัญของท้องถิ่น	จัดงาน ประเพณีบุญ เดือนหก ประจำปีของ ท้องถิ่น	๓,๐๐๐	๓,๐๐๐	๓,๐๐๐	๓,๐๐๐	๓,๐๐๐	ประชาชนร่วม อนุรักษ์ วัฒนธรรม ประเพณีของ ท้องถิ่น	วัฒนธรรม ประเพณีของ ท้องถิ่นได้รับการ สืบสานและคง อยู่สืบไป	แผนชุมชน ของหมู่บ้าน	กอง การศึกษาฯ
๓๔	โครงการประเพณี บุญเดือนหก (หมู่ที่ ๑๗)	เพื่ออนุรักษ์ สืบ สานวัฒนธรรม ประเพณีที่ สำคัญของท้องถิ่น	จัดงาน ประเพณีบุญ เดือนหก ประจำปีของ ท้องถิ่น	๕,๐๐๐	๕,๐๐๐	๕,๐๐๐	๕,๐๐๐	๕,๐๐๐	ประชาชนร่วม อนุรักษ์ วัฒนธรรม ประเพณีของ ท้องถิ่น	วัฒนธรรม ประเพณีของ ท้องถิ่นได้รับการ สืบสานและคง อยู่สืบไป	แผนชุมชน ของหมู่บ้าน	กอง การศึกษาฯ

รายละเอียดโครงการพัฒนา
ที่นำมาจากแผนพัฒนาหมู่บ้านและแผนพัฒนาชุมชน
(พ.ศ. ๒๕๖๖ - ๒๕๗๐)
องค์การบริหารส่วนตำบลบัวใหญ่

ผ. ๐๒/๑

- ก. ยุทธศาสตร์จังหวัดที่ ๒ การพัฒนาคุณภาพคนและสังคมที่มีคุณภาพ
- ข. ยุทธศาสตร์การพัฒนาของ อปท. ในเขตจังหวัดที่ ๖ การเสริมสร้างสุขภาวะ
๑. ยุทธศาสตร์การพัฒนาคุณภาพคนและสังคม

๑.๓ แผนงานสาธารณสุข

ที่	โครงการ	วัตถุประสงค์	เป้าหมาย (ผลผลิตของ โครงการ)	งบประมาณและที่ผ่านมา					ตัวชี้วัด (KPI)	ผลที่คาดว่าจะ ได้รับ	ที่มาของ โครงการ	หน่วยงาน รับผิดชอบ หลัก
				๒๕๖๖ (บาท)	๒๕๖๗ (บาท)	๒๕๖๘ (บาท)	๒๕๖๙ (บาท)	๒๕๗๐ (บาท)				
๑	โครงการควบคุมโรคขาดสารไอโอดีนของสมเด็จพระเทพรัตนราชสุดาฯ สยามบรมราชกุมารี (หมู่ที่ ๑)	เพื่อเพิ่มประสิทธิภาพการยกระดับสุขภาพที่ดีถ้วนหน้าแก่ประชาชน	จัดโครงการควบคุมโรคขาดสารไอโอดีนของสมเด็จพระเทพรัตนราชสุดาฯ สยามบรมราชกุมารี	๒๐,๐๐๐	๒๐,๐๐๐	๒๐,๐๐๐	๒๐,๐๐๐	๒๐,๐๐๐	ประชาชนได้รับความพึงพอใจมากขึ้นร้อยละ ๘๐ จากการมีสุขอนามัยที่ดีขึ้น	ยกระดับสุขอนามัยที่ดีของประชาชนและประสิทธิภาพการทำงานด้านป้องกันรักษาฟื้นฟูสุขภาพชุมชน	แผนหมู่บ้าน	สำนักงานปลัด

รายละเอียดโครงการพัฒนา
ที่นำมาจากแผนพัฒนาหมู่บ้านและแผนพัฒนาชุมชน
(พ.ศ. ๒๕๖๖ - ๒๕๗๐)
องค์การบริหารส่วนตำบลบัวใหญ่

ผ. ๐๒/๑

- ก. ยุทธศาสตร์จังหวัดที่ ๒ การพัฒนาคุณภาพคนและสังคมที่มีคุณภาพ
- ข. ยุทธศาสตร์การพัฒนาของ อปท. ในเขตจังหวัดที่ ๖ การเสริมสร้างสุขภาวะ
๑. ยุทธศาสตร์การพัฒนาคุณภาพคนและสังคม

๑.๓ แผนงานสาธารณสุข

ที่	โครงการ	วัตถุประสงค์	เป้าหมาย (ผลผลิตของ โครงการ)	งบประมาณและที่ผ่านมา					ตัวชี้วัด (KPI)	ผลที่คาดว่าจะ ได้รับ	ที่มาของ โครงการ	หน่วยงาน รับผิดชอบ หลัก
				๒๕๖๖ (บาท)	๒๕๖๗ (บาท)	๒๕๖๘ (บาท)	๒๕๖๙ (บาท)	๒๕๗๐ (บาท)				
๒	โครงการควบคุมโรคขาดสารไอโอดีนของสมเด็จพระเทพรัตนราชสุดาฯ สยามบรมราชกุมารี (หมู่ที่ ๒)	เพื่อเพิ่มประสิทธิภาพการยกระดับสุขภาพที่ดีถ้วนหน้าแก่ประชาชน	จัดโครงการควบคุมโรคขาดสารไอโอดีนของสมเด็จพระเทพรัตนราชสุดาฯ สยามบรมราชกุมารี	๒๐,๐๐๐	๒๐,๐๐๐	๒๐,๐๐๐	๒๐,๐๐๐	๒๐,๐๐๐	ประชาชนได้รับความพึงพอใจมากขึ้นร้อยละ ๘๐ จากการมีสุขอนามัยที่ดีขึ้น	ยกระดับสุขอนามัยที่ดีของประชาชนและประสิทธิภาพการทำงานด้านป้องกันรักษาฟื้นฟูสุขภาพชุมชน	แผนหมู่บ้าน	สำนักงานปลัด

รายละเอียดโครงการพัฒนา
ที่นำมาจากแผนพัฒนาหมู่บ้านและแผนพัฒนาชุมชน
(พ.ศ. ๒๕๖๖ - ๒๕๗๐)
องค์การบริหารส่วนตำบลบัวใหญ่

ผ. ๐๒/๑

- ก. ยุทธศาสตร์จังหวัดที่ ๒ การพัฒนาคุณภาพคนและสังคมที่มีคุณภาพ
ข. ยุทธศาสตร์การพัฒนาของ อปท. ในเขตจังหวัดที่ ๖ การเสริมสร้างสุขภาวะ
๑. ยุทธศาสตร์การพัฒนาคุณภาพคนและสังคม

๑.๓ แผนงานสาธารณสุข

ที่	โครงการ	วัตถุประสงค์	เป้าหมาย (ผลผลิตของ โครงการ)	งบประมาณและที่ผ่านมา					ตัวชี้วัด (KPI)	ผลที่คาดว่าจะ ได้รับ	ที่มาของ โครงการ	หน่วยงาน รับผิดชอบ หลัก
				๒๕๖๖ (บาท)	๒๕๖๗ (บาท)	๒๕๖๘ (บาท)	๒๕๖๙ (บาท)	๒๕๗๐ (บาท)				
๓	โครงการควบคุมโรคขาดสารไอโอดีนของสมเด็จพระเทพรัตนราชสุดาฯ สยามบรมราชกุมารี (หมู่ที่ ๓)	เพื่อเพิ่มประสิทธิภาพการยกระดับสุขภาพที่ดีถ้วนหน้าแก่ประชาชน	จัดโครงการควบคุมโรคขาดสารไอโอดีนของสมเด็จพระเทพรัตนราชสุดาฯ สยามบรมราชกุมารี	๒๐,๐๐๐	๒๐,๐๐๐	๒๐,๐๐๐	๒๐,๐๐๐	๒๐,๐๐๐	ประชาชนได้รับความพึงพอใจมากขึ้นร้อยละ ๘๐ จากการมีสุขอนามัยที่ดีขึ้น	ยกระดับสุขอนามัยที่ดีของประชาชนและประสิทธิภาพการทำงานด้านป้องกันรักษาฟื้นฟูสุขภาพชุมชน	แผนหมู่บ้าน	สำนักงานปลัด

รายละเอียดโครงการพัฒนา
ที่นำมาจากแผนพัฒนาหมู่บ้านและแผนพัฒนาชุมชน
(พ.ศ. ๒๕๖๖ - ๒๕๗๐)
องค์การบริหารส่วนตำบลบัวใหญ่

ผ. ๐๒/๑

- ก. ยุทธศาสตร์จังหวัดที่ ๒ การพัฒนาคุณภาพคนและสังคมที่มีคุณภาพ
- ข. ยุทธศาสตร์การพัฒนาของ อปท. ในเขตจังหวัดที่ ๖ การเสริมสร้างสุขภาวะ
๑. ยุทธศาสตร์การพัฒนาคุณภาพคนและสังคม

๑.๓ แผนงานสาธารณสุข

ที่	โครงการ	วัตถุประสงค์	เป้าหมาย (ผลผลิตของ โครงการ)	งบประมาณและที่ผ่านมา					ตัวชี้วัด (KPI)	ผลที่คาดว่าจะ ได้รับ	ที่มาของ โครงการ	หน่วยงาน รับผิดชอบ หลัก
				๒๕๖๖ (บาท)	๒๕๖๗ (บาท)	๒๕๖๘ (บาท)	๒๕๖๙ (บาท)	๒๕๗๐ (บาท)				
๔	โครงการควบคุมโรคขาดสารไอโอดีนของสมเด็จพระเทพรัตนราชสุดาฯ สยามบรมราชกุมารี (หมู่ที่ ๔)	เพื่อเพิ่มประสิทธิภาพการยกระดับสุขภาพที่ดีถ้วนหน้าแก่ประชาชน	จัดโครงการควบคุมโรคขาดสารไอโอดีนของสมเด็จพระเทพรัตนราชสุดาฯ สยามบรมราชกุมารี	๒๐,๐๐๐	๒๐,๐๐๐	๒๐,๐๐๐	๒๐,๐๐๐	๒๐,๐๐๐	ประชาชนได้รับความพึงพอใจมากขึ้นร้อยละ ๘๐ จากการมีสุขอนามัยที่ดีขึ้น	ยกระดับสุขอนามัยที่ดีของประชาชนและประสิทธิภาพการทำงานด้านป้องกันรักษาฟื้นฟูสุขภาพชุมชน	แผนหมู่บ้าน	สำนักงานปลัด

รายละเอียดโครงการพัฒนา
ที่นำมาจากแผนพัฒนาหมู่บ้านและแผนพัฒนาชุมชน
(พ.ศ. ๒๕๖๖ - ๒๕๗๐)
องค์การบริหารส่วนตำบลบัวใหญ่

ผ. ๐๒/๑

- ก. ยุทธศาสตร์จังหวัดที่ ๒ การพัฒนาคุณภาพคนและสังคมที่มีคุณภาพ
- ข. ยุทธศาสตร์การพัฒนาของ อปท. ในเขตจังหวัดที่ ๖ การเสริมสร้างสุขภาวะ
๑. ยุทธศาสตร์การพัฒนาคุณภาพคนและสังคม

๑.๓ แผนงานสาธารณสุข

ที่	โครงการ	วัตถุประสงค์	เป้าหมาย (ผลผลิตของ โครงการ)	งบประมาณและที่ผ่านมา					ตัวชี้วัด (KPI)	ผลที่คาดว่าจะ ได้รับ	ที่มาของ โครงการ	หน่วยงาน รับผิดชอบ หลัก
				๒๕๖๖ (บาท)	๒๕๖๗ (บาท)	๒๕๖๘ (บาท)	๒๕๖๙ (บาท)	๒๕๗๐ (บาท)				
๕	โครงการควบคุมโรคขาดสารไอโอดีนของสมเด็จพระเทพรัตนราชสุดาฯ สยามบรมราชกุมารี (หมู่ที่ ๕)	เพื่อเพิ่มประสิทธิภาพการยกระดับสุขภาพที่ดีถ้วนหน้าแก่ประชาชน	จัดโครงการควบคุมโรคขาดสารไอโอดีนของสมเด็จพระเทพรัตนราชสุดาฯ สยามบรมราชกุมารี	๒๐,๐๐๐	๒๐,๐๐๐	๒๐,๐๐๐	๒๐,๐๐๐	๒๐,๐๐๐	ประชาชนได้รับความพึงพอใจมากขึ้นร้อยละ ๘๐ จากการมีสุขอนามัยที่ดีขึ้น	ยกระดับสุขอนามัยที่ดีของประชาชนและประสิทธิภาพการทำงานด้านป้องกันรักษาฟื้นฟูสุขภาพชุมชน	แผนหมู่บ้าน	สำนักงานปลัด

รายละเอียดโครงการพัฒนา
ที่นำมาจากแผนพัฒนาหมู่บ้านและแผนพัฒนาชุมชน
(พ.ศ. ๒๕๖๖ - ๒๕๗๐)
องค์การบริหารส่วนตำบลบัวใหญ่

ผ. ๐๒/๑

- ก. ยุทธศาสตร์จังหวัดที่ ๒ การพัฒนาคุณภาพคนและสังคมที่มีคุณภาพ
- ข. ยุทธศาสตร์การพัฒนาของ อปท. ในเขตจังหวัดที่ ๖ การเสริมสร้างสุขภาวะ
๑. ยุทธศาสตร์การพัฒนาคุณภาพคนและสังคม

๑.๓ แผนงานสาธารณสุข

ที่	โครงการ	วัตถุประสงค์	เป้าหมาย (ผลผลิตของ โครงการ)	งบประมาณและที่ผ่านมา					ตัวชี้วัด (KPI)	ผลที่คาดว่าจะ ได้รับ	ที่มาของ โครงการ	หน่วยงาน รับผิดชอบ หลัก
				๒๕๖๖ (บาท)	๒๕๖๗ (บาท)	๒๕๖๘ (บาท)	๒๕๖๙ (บาท)	๒๕๗๐ (บาท)				
๖	โครงการควบคุมโรคขาดสารไอโอดีนของสมเด็จพระเทพรัตนราชสุดาฯ สยามบรมราชกุมารี (หมู่ที่ ๖)	เพื่อเพิ่มประสิทธิภาพการยกระดับสุขภาพที่ดีถ้วนหน้าแก่ประชาชน	จัดโครงการควบคุมโรคขาดสารไอโอดีนของสมเด็จพระเทพรัตนราชสุดาฯ สยามบรมราชกุมารี	๒๐,๐๐๐	๒๐,๐๐๐	๒๐,๐๐๐	๒๐,๐๐๐	๒๐,๐๐๐	ประชาชนได้รับความพึงพอใจมากขึ้นร้อยละ ๘๐ จากการมีสุขอนามัยที่ดีขึ้น	ยกระดับสุขอนามัยที่ดีของประชาชนและประสิทธิภาพการทำงานด้านป้องกันรักษาฟื้นฟูสุขภาพชุมชน	แผนหมู่บ้าน	สำนักงานปลัด

รายละเอียดโครงการพัฒนา
ที่นำมาจากแผนพัฒนาหมู่บ้านและแผนพัฒนาชุมชน

(พ.ศ. ๒๕๖๖ - ๒๕๗๐)

องค์การบริหารส่วนตำบลบัวใหญ่

ผ. ๐๒/๑

ก. ยุทธศาสตร์จังหวัดที่ ๒ การพัฒนาคุณภาพคนและสังคมที่มีคุณภาพ

ข. ยุทธศาสตร์การพัฒนาของ อปท. ในเขตจังหวัดที่ ๖ การเสริมสร้างสุขภาวะ

๑. ยุทธศาสตร์การพัฒนาคุณภาพคนและสังคม

๑.๓ แผนงานสาธารณสุข

ที่	โครงการ	วัตถุประสงค์	เป้าหมาย (ผลผลิตของ โครงการ)	งบประมาณและที่ผ่านมา					ตัวชี้วัด (KPI)	ผลที่คาดว่าจะ ได้รับ	ที่มาของ โครงการ	หน่วยงาน รับผิดชอบ หลัก
				๒๕๖๖ (บาท)	๒๕๖๗ (บาท)	๒๕๖๘ (บาท)	๒๕๖๙ (บาท)	๒๕๗๐ (บาท)				
๗	โครงการควบคุมโรคขาดสารไอโอดีนของสมเด็จพระเทพรัตนราชสุดาฯ สยามบรมราชกุมารี (หมู่ที่ ๗)	เพื่อเพิ่มประสิทธิภาพการยกระดับสุขภาพที่ดีถ้วนหน้าแก่ประชาชน	จัดโครงการควบคุมโรคขาดสารไอโอดีนของสมเด็จพระเทพรัตนราชสุดาฯ สยามบรมราชกุมารี	๒๐,๐๐๐	๒๐,๐๐๐	๒๐,๐๐๐	๒๐,๐๐๐	๒๐,๐๐๐	ประชาชนได้รับความพึงพอใจมากขึ้นร้อยละ ๘๐ จากการมีสุขอนามัยที่ดีขึ้น	ยกระดับสุขอนามัยที่ดีของประชาชนและประสิทธิภาพการทำงานด้านป้องกันรักษาฟื้นฟูสุขภาพชุมชน	แผนหมู่บ้าน	สำนักงานปลัด

รายละเอียดโครงการพัฒนา
ที่นำมาจากแผนพัฒนาหมู่บ้านและแผนพัฒนาชุมชน
(พ.ศ. ๒๕๖๖ - ๒๕๗๐)
องค์การบริหารส่วนตำบลบัวใหญ่

ผ. ๐๒/๑

- ก. ยุทธศาสตร์จังหวัดที่ ๒ การพัฒนาคุณภาพคนและสังคมที่มีคุณภาพ
- ข. ยุทธศาสตร์การพัฒนาของ อปท. ในเขตจังหวัดที่ ๖ การเสริมสร้างสุขภาวะ
๑. ยุทธศาสตร์การพัฒนาคุณภาพคนและสังคม

๑.๓ แผนงานสาธารณสุข

ที่	โครงการ	วัตถุประสงค์	เป้าหมาย (ผลผลิตของ โครงการ)	งบประมาณและที่ผ่านมา					ตัวชี้วัด (KPI)	ผลที่คาดว่าจะ ได้รับ	ที่มาของ โครงการ	หน่วยงาน รับผิดชอบ หลัก
				๒๕๖๖ (บาท)	๒๕๖๗ (บาท)	๒๕๖๘ (บาท)	๒๕๖๙ (บาท)	๒๕๗๐ (บาท)				
๘	โครงการควบคุมโรคขาดสารไอโอดีนของสมเด็จพระเทพรัตนราชสุดาฯ สยามบรมราชกุมารี (หมู่ที่ ๘)	เพื่อเพิ่มประสิทธิภาพการยกระดับสุขภาพที่ดีถ้วนหน้าแก่ประชาชน	จัดโครงการควบคุมโรคขาดสารไอโอดีนของสมเด็จพระเทพรัตนราชสุดาฯ สยามบรมราชกุมารี	๒๐,๐๐๐	๒๐,๐๐๐	๒๐,๐๐๐	๒๐,๐๐๐	๒๐,๐๐๐	ประชาชนได้รับความพึงพอใจมากขึ้นร้อยละ ๘๐ จากการมีสุขอนามัยที่ดีขึ้น	ยกระดับสุขอนามัยที่ดีของประชาชนและประสิทธิภาพการทำงานด้านป้องกันรักษาฟื้นฟูสุขภาพชุมชน	แผนหมู่บ้าน	สำนักงานปลัด

รายละเอียดโครงการพัฒนา
ที่นำมาจากแผนพัฒนาหมู่บ้านและแผนพัฒนาชุมชน
(พ.ศ. ๒๕๖๖ - ๒๕๗๐)
องค์การบริหารส่วนตำบลบัวใหญ่

ผ. ๐๒/๑

- ก. ยุทธศาสตร์จังหวัดที่ ๒ การพัฒนาคุณภาพคนและสังคมที่มีคุณภาพ
 ข. ยุทธศาสตร์การพัฒนาของ อปท. ในเขตจังหวัดที่ ๖ การเสริมสร้างสุขภาวะ
 ๑. ยุทธศาสตร์การพัฒนาคุณภาพคนและสังคม

๑.๓ แผนงานสาธารณสุข

ที่	โครงการ	วัตถุประสงค์	เป้าหมาย (ผลผลิตของ โครงการ)	งบประมาณและที่ผ่านมา					ตัวชี้วัด (KPI)	ผลที่คาดว่าจะ ได้รับ	ที่มาของ โครงการ	หน่วยงาน รับผิดชอบ หลัก
				๒๕๖๖ (บาท)	๒๕๖๗ (บาท)	๒๕๖๘ (บาท)	๒๕๖๙ (บาท)	๒๕๗๐ (บาท)				
๙	โครงการควบคุมโรคขาดสารไอโอดีนของสมเด็จพระเทพรัตนราชสุดาฯ สยามบรมราชกุมารี (หมู่ที่ ๙)	เพื่อเพิ่มประสิทธิภาพการยกระดับสุขภาพที่ดีถ้วนหน้าแก่ประชาชน	จัดโครงการควบคุมโรคขาดสารไอโอดีนของสมเด็จพระเทพรัตนราชสุดาฯ สยามบรมราชกุมารี	๒๐,๐๐๐	๒๐,๐๐๐	๒๐,๐๐๐	๒๐,๐๐๐	๒๐,๐๐๐	ประชาชนได้รับความพึงพอใจมากขึ้นร้อยละ ๘๐ จากการมีสุขอนามัยที่ดีขึ้น	ยกระดับสุขอนามัยที่ดีของประชาชนและประสิทธิภาพการทำงานด้านป้องกันรักษาฟื้นฟูสุขภาพชุมชน	แผนหมู่บ้าน	สำนักงานปลัด

รายละเอียดโครงการพัฒนา
ที่นำมาจากแผนพัฒนาหมู่บ้านและแผนพัฒนาชุมชน
(พ.ศ. ๒๕๖๖ - ๒๕๗๐)
องค์การบริหารส่วนตำบลบัวใหญ่

ผ. ๐๒/๑

- ก. ยุทธศาสตร์จังหวัดที่ ๒ การพัฒนาคุณภาพคนและสังคมที่มีคุณภาพ
 ข. ยุทธศาสตร์การพัฒนาของ อปท. ในเขตจังหวัดที่ ๖ การเสริมสร้างสุขภาวะ
 ๑. ยุทธศาสตร์การพัฒนาคุณภาพคนและสังคม

๑.๓ แผนงานสาธารณสุข

ที่	โครงการ	วัตถุประสงค์	เป้าหมาย (ผลผลิตของ โครงการ)	งบประมาณและที่ผ่านมา					ตัวชี้วัด (KPI)	ผลที่คาดว่าจะ ได้รับ	ที่มาของ โครงการ	หน่วยงาน รับผิดชอบ หลัก
				๒๕๖๖ (บาท)	๒๕๖๗ (บาท)	๒๕๖๘ (บาท)	๒๕๖๙ (บาท)	๒๕๗๐ (บาท)				
๑๐	โครงการควบคุมโรคขาดสารไอโอดีนของสมเด็จพระเทพรัตนราชสุดาฯ สยามบรมราชกุมารี (หมู่ที่ ๑๐)	เพื่อเพิ่มประสิทธิภาพการยกระดับสุขภาพที่ดีถ้วนหน้าแก่ประชาชน	จัดโครงการควบคุมโรคขาดสารไอโอดีนของสมเด็จพระเทพรัตนราชสุดาฯ สยามบรมราชกุมารี	๒๐,๐๐๐	๒๐,๐๐๐	๒๐,๐๐๐	๒๐,๐๐๐	๒๐,๐๐๐	ประชาชนได้รับความพึงพอใจมากขึ้นร้อยละ ๘๐ จากการมีสุขอนามัยที่ดีขึ้น	ยกระดับสุขอนามัยที่ดีของประชาชนและประสิทธิภาพการทำงานด้านป้องกันรักษาฟื้นฟูสุขภาพชุมชน	แผนหมู่บ้าน	สำนักงานปลัด

รายละเอียดโครงการพัฒนา
ที่นำมาจากแผนพัฒนาหมู่บ้านและแผนพัฒนาชุมชน
(พ.ศ. ๒๕๖๖ - ๒๕๗๐)
องค์การบริหารส่วนตำบลบัวใหญ่

ผ. ๐๒/๑

- ก. ยุทธศาสตร์จังหวัดที่ ๒ การพัฒนาคุณภาพคนและสังคมที่มีคุณภาพ
ข. ยุทธศาสตร์การพัฒนาของ อปท. ในเขตจังหวัดที่ ๖ การเสริมสร้างสุขภาวะ

๑. ยุทธศาสตร์การพัฒนาคุณภาพคนและสังคม

๑.๓ แผนงานสาธารณสุข

ที่	โครงการ	วัตถุประสงค์	เป้าหมาย (ผลผลิตของ โครงการ)	งบประมาณและที่ผ่านมา					ตัวชี้วัด (KPI)	ผลที่คาดว่าจะ ได้รับ	ที่มาของ โครงการ	หน่วยงาน รับผิดชอบ หลัก
				๒๕๖๖ (บาท)	๒๕๖๗ (บาท)	๒๕๖๘ (บาท)	๒๕๖๙ (บาท)	๒๕๗๐ (บาท)				
๑๑	โครงการควบคุมโรคขาดสารไอโอดีนของสมเด็จพระเทพรัตนราชสุดาฯ สยามบรมราชกุมารี (หมู่ที่ ๑๑)	เพื่อเพิ่มประสิทธิภาพการยกระดับสุขภาพที่ดีถ้วนหน้าแก่ประชาชน	จัดโครงการควบคุมโรคขาดสารไอโอดีนของสมเด็จพระเทพรัตนราชสุดาฯ สยามบรมราชกุมารี	๒๐,๐๐๐	๒๐,๐๐๐	๒๐,๐๐๐	๒๐,๐๐๐	๒๐,๐๐๐	ประชาชนได้รับความพึงพอใจมากขึ้นร้อยละ ๘๐ จากการมีสุขอนามัยที่ดีขึ้น	ยกระดับสุขอนามัยที่ดีของประชาชนและประสิทธิภาพการทำงานด้านป้องกันรักษาฟื้นฟูสุขภาพชุมชน	แผนหมู่บ้าน	สำนักงานปลัด

รายละเอียดโครงการพัฒนา
ที่นำมาจากแผนพัฒนาหมู่บ้านและแผนพัฒนาชุมชน
(พ.ศ. ๒๕๖๖ - ๒๕๗๐)
องค์การบริหารส่วนตำบลบัวใหญ่

ผ. ๐๒/๑

- ก. ยุทธศาสตร์จังหวัดที่ ๒ การพัฒนาคุณภาพคนและสังคมที่มีคุณภาพ
ข. ยุทธศาสตร์การพัฒนาของ อปท. ในเขตจังหวัดที่ ๖ การเสริมสร้างสุขภาวะ

๑. ยุทธศาสตร์การพัฒนาคุณภาพคนและสังคม

๑.๓ แผนงานสาธารณสุข

ที่	โครงการ	วัตถุประสงค์	เป้าหมาย (ผลผลิตของ โครงการ)	งบประมาณและที่ผ่านมา					ตัวชี้วัด (KPI)	ผลที่คาดว่าจะ ได้รับ	ที่มาของ โครงการ	หน่วยงาน รับผิดชอบ หลัก
				๒๕๖๖ (บาท)	๒๕๖๗ (บาท)	๒๕๖๘ (บาท)	๒๕๖๙ (บาท)	๒๕๗๐ (บาท)				
๑๒	โครงการควบคุมโรคขาดสารไอโอดีนของสมเด็จพระเทพรัตนราชสุดาฯ สยามบรมราชกุมารี (หมู่ที่ ๑๒)	เพื่อเพิ่มประสิทธิภาพการยกระดับสุขภาพที่ดีถ้วนหน้าแก่ประชาชน	จัดโครงการควบคุมโรคขาดสารไอโอดีนของสมเด็จพระเทพรัตนราชสุดาฯ สยามบรมราชกุมารี	๒๐,๐๐๐	๒๐,๐๐๐	๒๐,๐๐๐	๒๐,๐๐๐	๒๐,๐๐๐	ประชาชนได้รับความพึงพอใจมากขึ้นร้อยละ ๘๐ จากการมีสุขอนามัยที่ดีขึ้น	ยกระดับสุขอนามัยที่ดีของประชาชนและประสิทธิภาพการทำงานด้านป้องกันรักษาฟื้นฟูสุขภาพชุมชน	แผนหมู่บ้าน	สำนักงานปลัด

รายละเอียดโครงการพัฒนา
ที่นำมาจากแผนพัฒนาหมู่บ้านและแผนพัฒนาชุมชน
(พ.ศ. ๒๕๖๖ - ๒๕๗๐)
องค์การบริหารส่วนตำบลบัวใหญ่

ผ. ๐๒/๑

- ก. ยุทธศาสตร์จังหวัดที่ ๒ การพัฒนาคุณภาพคนและสังคมที่มีคุณภาพ
- ข. ยุทธศาสตร์การพัฒนาของ อปท. ในเขตจังหวัดที่ ๖ การเสริมสร้างสุขภาวะ
๑. ยุทธศาสตร์การพัฒนาคุณภาพคนและสังคม

๑.๓ แผนงานสาธารณสุข

ที่	โครงการ	วัตถุประสงค์	เป้าหมาย (ผลผลิตของ โครงการ)	งบประมาณและที่ผ่านมา					ตัวชี้วัด (KPI)	ผลที่คาดว่าจะ ได้รับ	ที่มาของ โครงการ	หน่วยงาน รับผิดชอบ หลัก
				๒๕๖๖ (บาท)	๒๕๖๗ (บาท)	๒๕๖๘ (บาท)	๒๕๖๙ (บาท)	๒๕๗๐ (บาท)				
๑๓	โครงการควบคุมโรคขาดสารไอโอดีนของสมเด็จพระเทพรัตนราชสุดาฯ สยามบรมราชกุมารี (หมู่ที่ ๑๓)	เพื่อเพิ่มประสิทธิภาพการยกระดับสุขภาพที่ดีถ้วนหน้าแก่ประชาชน	จัดโครงการควบคุมโรคขาดสารไอโอดีนของสมเด็จพระเทพรัตนราชสุดาฯ สยามบรมราชกุมารี	๒๐,๐๐๐	๒๐,๐๐๐	๒๐,๐๐๐	๒๐,๐๐๐	๒๐,๐๐๐	ประชาชนได้รับความพึงพอใจมากขึ้นร้อยละ ๘๐ จากการมีสุขอนามัยที่ดีขึ้น	ยกระดับสุขอนามัยที่ดีของประชาชนและประสิทธิภาพการทำงานด้านป้องกันรักษาฟื้นฟูสุขภาพชุมชน	แผนหมู่บ้าน	สำนักงานปลัด

รายละเอียดโครงการพัฒนา
ที่นำมาจากแผนพัฒนาหมู่บ้านและแผนพัฒนาชุมชน
(พ.ศ. ๒๕๖๖ - ๒๕๗๐)
องค์การบริหารส่วนตำบลบัวใหญ่

ผ. ๐๒/๑

ก. ยุทธศาสตร์จังหวัดที่ ๒ การพัฒนาคุณภาพคนและสังคมที่มีคุณภาพ

ข. ยุทธศาสตร์การพัฒนาของ อปท. ในเขตจังหวัดที่ ๖ การเสริมสร้างสุขภาวะ

๑. ยุทธศาสตร์การพัฒนาคุณภาพคนและสังคม

๑.๓ แผนงานสาธารณสุข

ที่	โครงการ	วัตถุประสงค์	เป้าหมาย (ผลผลิตของ โครงการ)	งบประมาณและที่ผ่านมา					ตัวชี้วัด (KPI)	ผลที่คาดว่าจะ ได้รับ	ที่มาของ โครงการ	หน่วยงาน รับผิดชอบ หลัก
				๒๕๖๖ (บาท)	๒๕๖๗ (บาท)	๒๕๖๘ (บาท)	๒๕๖๙ (บาท)	๒๕๗๐ (บาท)				
๑๔	โครงการควบคุมโรคขาดสารไอโอดีนของสมเด็จพระเทพรัตนราชสุดาฯ สยามบรมราชกุมารี (หมู่ที่ ๑๔)	เพื่อเพิ่มประสิทธิภาพการยกระดับสุขภาพที่ดีถ้วนหน้าแก่ประชาชน	จัดโครงการควบคุมโรคขาดสารไอโอดีนของสมเด็จพระเทพรัตนราชสุดาฯ สยามบรมราชกุมารี	๒๐,๐๐๐	๒๐,๐๐๐	๒๐,๐๐๐	๒๐,๐๐๐	๒๐,๐๐๐	ประชาชนได้รับความพึงพอใจมากขึ้นร้อยละ ๘๐ จากการมีสุขอนามัยที่ดีขึ้น	ยกระดับสุขอนามัยที่ดีของประชาชนและประสิทธิภาพการทำงานด้านป้องกันรักษาฟื้นฟูสุขภาพชุมชน	แผนหมู่บ้าน	สำนักงานปลัด

รายละเอียดโครงการพัฒนา
ที่นำมาจากแผนพัฒนาหมู่บ้านและแผนพัฒนาชุมชน
(พ.ศ. ๒๕๖๖ - ๒๕๗๐)
องค์การบริหารส่วนตำบลบัวใหญ่

ผ. ๐๒/๑

- ก. ยุทธศาสตร์จังหวัดที่ ๒ การพัฒนาคุณภาพคนและสังคมที่มีคุณภาพ
- ข. ยุทธศาสตร์การพัฒนาของ อปท. ในเขตจังหวัดที่ ๖ การเสริมสร้างสุขภาวะ
๑. ยุทธศาสตร์การพัฒนาคุณภาพคนและสังคม

๑.๓ แผนงานสาธารณสุข

ที่	โครงการ	วัตถุประสงค์	เป้าหมาย (ผลผลิตของ โครงการ)	งบประมาณและที่ผ่านมา					ตัวชี้วัด (KPI)	ผลที่คาดว่าจะ ได้รับ	ที่มาของ โครงการ	หน่วยงาน รับผิดชอบ หลัก
				๒๕๖๖ (บาท)	๒๕๖๗ (บาท)	๒๕๖๘ (บาท)	๒๕๖๙ (บาท)	๒๕๗๐ (บาท)				
๑๕	โครงการควบคุมโรคขาดสารไอโอดีนของสมเด็จพระเทพรัตนราชสุดาฯ สยามบรมราชกุมารี (หมู่ที่ ๑๕)	เพื่อเพิ่มประสิทธิภาพการยกระดับสุขภาพที่ดีถ้วนหน้าแก่ประชาชน	จัดโครงการควบคุมโรคขาดสารไอโอดีนของสมเด็จพระเทพรัตนราชสุดาฯ สยามบรมราชกุมารี	๒๐,๐๐๐	๒๐,๐๐๐	๒๐,๐๐๐	๒๐,๐๐๐	๒๐,๐๐๐	ประชาชนได้รับความพึงพอใจมากขึ้นร้อยละ ๘๐ จากการมีสุขอนามัยที่ดีขึ้น	ยกระดับสุขอนามัยที่ดีของประชาชนและประสิทธิภาพการทำงานด้านป้องกันรักษาฟื้นฟูสุขภาพชุมชน	แผนหมู่บ้าน	สำนักงานปลัด

รายละเอียดโครงการพัฒนา
ที่นำมาจากแผนพัฒนาหมู่บ้านและแผนพัฒนาชุมชน
(พ.ศ. ๒๕๖๖ - ๒๕๗๐)
องค์การบริหารส่วนตำบลบัวใหญ่

ผ. ๐๒/๑

- ก. ยุทธศาสตร์จังหวัดที่ ๒ การพัฒนาคุณภาพคนและสังคมที่มีคุณภาพ
- ข. ยุทธศาสตร์การพัฒนาของ อปท. ในเขตจังหวัดที่ ๖ การเสริมสร้างสุขภาวะ
๑. ยุทธศาสตร์การพัฒนาคุณภาพคนและสังคม

๑.๓ แผนงานสาธารณสุข

ที่	โครงการ	วัตถุประสงค์	เป้าหมาย (ผลผลิตของ โครงการ)	งบประมาณและที่ผ่านมา					ตัวชี้วัด (KPI)	ผลที่คาดว่าจะ ได้รับ	ที่มาของ โครงการ	หน่วยงาน รับผิดชอบ หลัก
				๒๕๖๖ (บาท)	๒๕๖๗ (บาท)	๒๕๖๘ (บาท)	๒๕๖๙ (บาท)	๒๕๗๐ (บาท)				
๑๖	โครงการควบคุมโรคขาดสารไอโอดีนของสมเด็จพระเทพรัตนราชสุดาฯ สยามบรมราชกุมารี (หมู่ที่ ๑๖)	เพื่อเพิ่มประสิทธิภาพการยกระดับสุขภาพที่ดีถ้วนหน้าแก่ประชาชน	จัดโครงการควบคุมโรคขาดสารไอโอดีนของสมเด็จพระเทพรัตนราชสุดาฯ สยามบรมราชกุมารี	๒๐,๐๐๐	๒๐,๐๐๐	๒๐,๐๐๐	๒๐,๐๐๐	๒๐,๐๐๐	ประชาชนได้รับความพึงพอใจมากขึ้นร้อยละ ๘๐ จากการมีสุขอนามัยที่ดีขึ้น	ยกระดับสุขอนามัยที่ดีของประชาชนและประสิทธิภาพการทำงานด้านป้องกันรักษาฟื้นฟูสุขภาพชุมชน	แผนหมู่บ้าน	สำนักงานปลัด

รายละเอียดโครงการพัฒนา
ที่นำมาจากแผนพัฒนาหมู่บ้านและแผนพัฒนาชุมชน
(พ.ศ. ๒๕๖๖ - ๒๕๗๐)
องค์การบริหารส่วนตำบลบัวใหญ่

ผ. ๐๒/๑

ก. ยุทธศาสตร์จังหวัดที่ ๒ การพัฒนาคุณภาพคนและสังคมที่มีคุณภาพ

ข. ยุทธศาสตร์การพัฒนาของ อปท. ในเขตจังหวัดที่ ๖ การเสริมสร้างสุขภาวะ

๑. ยุทธศาสตร์การพัฒนาคุณภาพคนและสังคม

๑.๓ แผนงานสาธารณสุข

ที่	โครงการ	วัตถุประสงค์	เป้าหมาย (ผลผลิตของ โครงการ)	งบประมาณและที่ผ่านมา					ตัวชี้วัด (KPI)	ผลที่คาดว่าจะ ได้รับ	ที่มาของ โครงการ	หน่วยงาน รับผิดชอบ หลัก
				๒๕๖๖ (บาท)	๒๕๖๗ (บาท)	๒๕๖๘ (บาท)	๒๕๖๙ (บาท)	๒๕๗๐ (บาท)				
๑๗	โครงการควบคุมโรคขาดสารไอโอดีนของสมเด็จพระเทพรัตนราชสุดาฯ สยามบรมราชกุมารี (หมู่ที่ ๑๗)	เพื่อเพิ่มประสิทธิภาพการยกระดับสุขภาพที่ดีถ้วนหน้าแก่ประชาชน	จัดโครงการควบคุมโรคขาดสารไอโอดีนของสมเด็จพระเทพรัตนราชสุดาฯ สยามบรมราชกุมารี	๒๐,๐๐๐	๒๐,๐๐๐	๒๐,๐๐๐	๒๐,๐๐๐	๒๐,๐๐๐	ประชาชนได้รับความพึงพอใจมากขึ้นร้อยละ ๘๐ จากการมีสุขอนามัยที่ดีขึ้น	ยกระดับสุขอนามัยที่ดีของประชาชนและประสิทธิภาพการทำงานด้านป้องกันรักษาฟื้นฟูสุขภาพชุมชน	แผนหมู่บ้าน	สำนักงานปลัด

รายละเอียดโครงการพัฒนา
แผนพัฒนาท้องถิ่น (พ.ศ. ๒๕๖๖ - ๒๕๗๐)
สำหรับ โครงการที่เกี่วข้องขององค์กรปกครองส่วนท้องถิ่น
องค์การบริหารส่วนตำบลบัวใหญ่

ผ. ๐๒/๒

ก. ยุทธศาสตร์จังหวัดที่ ๑ การยกระดับการพัฒนาเศรษฐกิจและเพิ่มขีดความสามารถทางการแข่งขัน

ข. ยุทธศาสตร์การพัฒนาของ อปท. ในเขตจังหวัดที่ ๒ การพัฒนาโครงสร้างพื้นฐาน

๒.ยุทธศาสตร์การพัฒนาเมืองและชุมชนให้น่าอยู่

๒.๑ แผนงานอุตสาหกรรมและการโยธา

ที่	โครงการ	วัตถุประสงค์	เป้าหมาย (ผลผลิตของโครงการ)	งบประมาณและที่ผ่านมา					ตัวชี้วัด (KPI)	ผลที่คาดว่าจะได้รับ	หน่วยงาน รับผิดชอบหลัก
				๒๕๖๖ (บาท)	๒๕๖๗ (บาท)	๒๕๖๘ (บาท)	๒๕๖๙ (บาท)	๒๕๗๐ (บาท)			
๑	โครงการก่อสร้างถนนลูกรังบดอัด (หมู่ที่ ๑)	เพื่อพัฒนาระบบการคมนาคมขนส่งความปลอดภัยในการสัญจรของประชาชนในพื้นที่	ก่อสร้างถนนลูกรังบดอัด จากนายสมพงษ์ จันทะวงษ์ ถึงนายนายสุทิน มีชัย ขนาดกว้าง ๕ เมตร ยาว ๑,๘๐๐ เมตร	๕๐๐,๐๐๐	-	-	-	-	มีเส้นทางคมนาคมที่เป็นมาตรฐานเพิ่มขึ้น	ประชาชนสามารถคมนาคมทางบกโดยสะดวกปลอดภัย	กองช่าง
๒	โครงการก่อสร้างท่อลอดเหลี่ยม คสล. (หมู่ที่ ๒)	เพื่อป้องกันและแก้ไขปัญหาน้ำท่วมพื้นที่เพาะปลูกของเกษตรกร	ก่อสร้างวางท่อลอดเหลี่ยม คสล. ขนาด ๒.๕๐ x ๒.๕๐ เมตร ท่อยาว ๔ เมตร จำนวน ๒ ช่อง พร้อมดินกลบหลังท่อ	๙๐๐,๐๐๐	-	-	-	-	ไม่มีน้ำท่วมขังในพื้นที่	ระบายน้ำได้อย่างรวดเร็วลดปัญหาน้ำท่วมขังในพื้นที่เพาะปลูกของเกษตรกร	กองช่าง

รายละเอียดโครงการพัฒนา
แผนพัฒนาท้องถิ่น (พ.ศ. ๒๕๖๖ - ๒๕๗๐)
สำหรับ โครงการที่เกี่วข้องขององค์กรปกครองส่วนท้องถิ่น
องค์การบริหารส่วนตำบลบัวใหญ่

ผ. ๐๒/๒

ก. ยุทธศาสตร์จังหวัดที่ ๑ การยกระดับการพัฒนาเศรษฐกิจและเพิ่มขีดความสามารถทางการแข่งขัน

ข. ยุทธศาสตร์การพัฒนาของ อปท. ในเขตจังหวัดที่ ๒ การพัฒนาโครงสร้างพื้นฐาน

๒.ยุทธศาสตร์การพัฒนาเมืองและชุมชนให้น่าอยู่

๒.๑ แผนงานอุตสาหกรรมและการโยธา

ที่	โครงการ	วัตถุประสงค์	เป้าหมาย (ผลผลิตของโครงการ)	งบประมาณและที่ผ่านมา					ตัวชี้วัด (KPI)	ผลที่คาดว่าจะได้รับ	หน่วยงาน รับผิดชอบหลัก
				๒๕๖๖ (บาท)	๒๕๖๗ (บาท)	๒๕๖๘ (บาท)	๒๕๖๙ (บาท)	๒๕๗๐ (บาท)			
๓	โครงการก่อสร้างฝายน้ำล้นคูศอกม่วง (หมู่ที่ ๒)	เพื่อการกักเก็บน้ำไว้ใช้อุปโภคบริโภค การเกษตร และสัตว์เลี้ยง	ก่อสร้างฝายน้ำล้นกว้าง ๒๐ เมตร ยาว ๒๐ เมตร (ตามแบบแปลน อบต.บัวใหญ่ กำหนด)	๘๐๐,๐๐๐	-	-	-	-	ความพึงพอใจการระบบน้ำอุปโภคบริโภค	มีน้ำใช้ตลอดปี และเพียงพอต่อการอุปโภคบริโภค	กองช่าง
๔	โครงการก่อสร้างถนนลาดยาง (หมู่ที่ ๓)	เพื่อพัฒนาระบบการคมนาคมขนส่งความปลอดภัยในการสัญจรของประชาชนได้มาตรฐาน	ก่อสร้างถนนลาดยางเส้นทางหลักไปหนองน้ำลำห้วยเม็ก ยาว ๑,๕๐๐ เมตร กว้าง ๘ เมตร	-	-	๒,๐๐๐,๐๐๐	-	-	มีเส้นทางคมนาคมที่เป็นมาตรฐานเพิ่มขึ้น	ประชาชนสามารถคมนาคมทางบกโดยสะดวกปลอดภัย	กองช่าง

รายละเอียดโครงการพัฒนา
แผนพัฒนาท้องถิ่น (พ.ศ. ๒๕๖๖ - ๒๕๗๐)
สำหรับ โครงการที่เกินศักยภาพขององค์กรปกครองส่วนท้องถิ่น
องค์การบริหารส่วนตำบลบัวใหญ่

ผ. ๐๒/๒

ก. ยุทธศาสตร์จังหวัดที่ ๑ การยกระดับการพัฒนาเศรษฐกิจและเพิ่มขีดความสามารถทางการแข่งขัน

ข. ยุทธศาสตร์การพัฒนาของ อปท. ในเขตจังหวัดที่ ๒ การพัฒนาโครงสร้างพื้นฐาน

๒.ยุทธศาสตร์การพัฒนาเมืองและชุมชนให้น่าอยู่

๒.๑ แผนงานอุตสาหกรรมและการโยธา

ที่	โครงการ	วัตถุประสงค์	เป้าหมาย (ผลผลิตของโครงการ)	งบประมาณและที่ผ่านมา					ตัวชี้วัด (KPI)	ผลที่คาดว่าจะได้รับ	หน่วยงาน รับผิดชอบหลัก
				๒๕๖๖ (บาท)	๒๕๖๗ (บาท)	๒๕๖๘ (บาท)	๒๕๖๙ (บาท)	๒๕๗๐ (บาท)			
๕	โครงการวางท่อเมนระบบประปาครอบหมู่บ้าน (หมู่ที่ ๓)	เพื่อให้ประชาชนในหมู่บ้าน มีน้ำสำหรับการอุปโภค-บริโภคอย่างเพียงพอ	ก่อสร้างท่อเมนระบบประปา รอบหมู่บ้าน ท่อพีวีซี ขนาด ๒ นิ้ว ระยะทาง ๑,๕๐๐ เมตร	๖๐๐,๐๐๐	-	-	-	-	ประชาชนมีความพึงพอใจร้อยละ ๘๐	ประชาชนมีน้ำอุปโภค-บริโภคอย่างเพียงพอ	กองช่าง
๖	โครงการขุดเจาะบ่อบาดาล (หมู่ที่ ๔)	เพื่อให้ประชาชนในหมู่บ้าน มีน้ำสำหรับการอุปโภค-บริโภคอย่างเพียงพอ	ขุดเจาะบ่อบาดาล เครื่องสูบน้ำ (ซัมเมอร์ส) หอส่งน้ำพร้อมถัง ท่อพีวีซี ขนาด ๖ นิ้ว ลึก ๗๐ เมตร บริเวณพื้นที่สาธารณะ (ดอนพระเจ้า)	๑,๐๐๐,๐๐๐	-	-	-	-	ประชาชนมีความพึงพอใจร้อยละ ๘๐	ประชาชนมีน้ำอุปโภค-บริโภคอย่างเพียงพอ	กองช่าง

รายละเอียดโครงการพัฒนา
แผนพัฒนาท้องถิ่น (พ.ศ. ๒๕๖๖ - ๒๕๗๐)
สำหรับ โครงการที่เกี่วข้องกับขององค์กรปกครองส่วนท้องถิ่น
องค์การบริหารส่วนตำบลบัวใหญ่

ผ. ๐๒/๒

ก. ยุทธศาสตร์จังหวัดที่ ๑ การยกระดับการพัฒนาเศรษฐกิจและเพิ่มขีดความสามารถทางการแข่งขัน

ข. ยุทธศาสตร์การพัฒนาของ อปท. ในเขตจังหวัดที่ ๒ การพัฒนาโครงสร้างพื้นฐาน

๒.ยุทธศาสตร์การพัฒนาเมืองและชุมชนให้น่าอยู่

๒.๑ แผนงานอุตสาหกรรมและการโยธา

ที่	โครงการ	วัตถุประสงค์	เป้าหมาย (ผลผลิตของโครงการ)	งบประมาณและที่ผ่านมา					ตัวชี้วัด (KPI)	ผลที่คาดว่าจะได้รับ	หน่วยงาน รับผิดชอบหลัก
				๒๕๖๖ (บาท)	๒๕๖๗ (บาท)	๒๕๖๘ (บาท)	๒๕๖๙ (บาท)	๒๕๗๐ (บาท)			
๗	โครงการปรับปรุง ภูมิทัศน์โดยรอบ บริเวณหนองน้ำ สาธารณะ (หมู่ที่ ๔)	เพื่อปรับปรุงภูมิ ทัศน์รอบบริเวณ หนองน้ำให้มี สภาพแวดล้อมที่ดี ขึ้น	ปรับปรุงภูมิทัศน์ รอบหนองน้ำ สาธารณะ ม.๔ ม.๕ ตามแบบแปลนที่ อบต.บัวใหญ่กำหนด	-	๓,๐๐๐,๐๐๐	-	๓,๐๐๐,๐๐๐	-	ความพึง พอใจของ ประชาชน ร้อยละ ๘๐	ประชาชนได้มี สถานที่ พักผ่อนหย่อน ใจ และทำ กิจกรรม ร่วมกันมากขึ้น	กองช่าง
๘	โครงการก่อสร้าง ประปาบาดาล พร้อมท่อถังสูง (หมู่ ที่ ๕)	เพื่อให้ประชาชน ในหมู่บ้าน มีน้ำ สำหรับการ อุปโภค-บริโภค อย่างเพียงพอ	บ่อบาดาล เครื่อง สูบน้ำ(ซัมเมอร์ส) ท่อถังสูงขนาด ความจุ ๒๐ ลูกบาศก์เมตร บริเวณสภาฝ่าย ปกครองตำบลบัว ใหญ่	-	-	๕๐๐,๐๐๐	๕๐๐,๐๐๐	-	ประชาชนมี ความพึง พอใจร้อยละ ๘๐	ประชาชนมี น้ำอุปโภค- บริโภคอย่าง เพียงพอ	กองช่าง

รายละเอียดโครงการพัฒนา
แผนพัฒนาท้องถิ่น (พ.ศ. ๒๕๖๖ - ๒๕๗๐)
สำหรับ โครงการที่เกี่วข้องขององค์กรปกครองส่วนท้องถิ่น
องค์การบริหารส่วนตำบลบัวใหญ่

ผ. ๐๒/๒

ก. ยุทธศาสตร์จังหวัดที่ ๑ การยกระดับการพัฒนาเศรษฐกิจและเพิ่มขีดความสามารถทางการแข่งขัน

ข. ยุทธศาสตร์การพัฒนาของ อปท. ในเขตจังหวัดที่ ๒ การพัฒนาโครงสร้างพื้นฐาน

๒.ยุทธศาสตร์การพัฒนาเมืองและชุมชนให้น่าอยู่

๒.๑ แผนงานอุตสาหกรรมและการโยธา

ที่	โครงการ	วัตถุประสงค์	เป้าหมาย (ผลผลิตของโครงการ)	งบประมาณและที่ผ่านมา					ตัวชี้วัด (KPI)	ผลที่คาดว่าจะได้รับ	หน่วยงาน รับผิดชอบหลัก
				๒๕๖๖ (บาท)	๒๕๖๗ (บาท)	๒๕๖๘ (บาท)	๒๕๖๙ (บาท)	๒๕๗๐ (บาท)			
๙	โครงการก่อสร้างท่อ ลอดเหลี่ยม คสล. ฝายย่อยไฮ (หมู่ที่ ๖)	เพื่อป้องกันและ แก้ไขปัญหาน้ำ ท่วมพื้นที่ เพาะปลูกของ เกษตรกร	ก่อสร้างวางท่อลอด เหลี่ยม คสล. ขนาด ๒ x ๒ เมตร ท่อ ยาว ๑๓ เมตร	-	๘๐๐,๐๐๐	๘๐๐,๐๐๐	-	-	ไม่มีน้ำท่วม ขังในพื้นที่	ระบายน้ำได้ อย่างรวดเร็ว ลดปัญหาน้ำ ท่วมขังในพื้นที่ เพาะปลูกของ เกษตรกร	กองช่าง
๑๐	โครงการก่อสร้าง ถนนลูกรังบดอัด (หมู่ที่ ๖)	เพื่อพัฒนาระบบ การคมนาคมขนส่ง ความปลอดภัยใน การสัญจรของ ประชาชนในพื้นที่	ก่อสร้างถนนลูกรัง บดอัด จาก ถนนลาดยางหน้า บ้านนายบัวเรียน คำโสภา ขนาดกว้าง ๑๒ เมตร ยาว ๙๐๐ เมตร	๕๐๐,๐๐๐	-	-	-	-	มีเส้นทาง คมนาคมที่ เป็น มาตรฐาน เพิ่มขึ้น	ประชาชน สามารถ คมนาคมทาง บก โดยสะดวก ปลอดภัย	กองช่าง

รายละเอียดโครงการพัฒนา
แผนพัฒนาท้องถิ่น (พ.ศ. ๒๕๖๖ - ๒๕๗๐)
สำหรับ โครงการที่เกี่วข้องขององค์กรปกครองส่วนท้องถิ่น
องค์การบริหารส่วนตำบลบัวใหญ่

ผ. ๐๒/๒

ก. ยุทธศาสตร์จังหวัดที่ ๑ การยกระดับการพัฒนาเศรษฐกิจและเพิ่มขีดความสามารถทางการแข่งขัน

ข. ยุทธศาสตร์การพัฒนาของ อปท. ในเขตจังหวัดที่ ๒ การพัฒนาโครงสร้างพื้นฐาน

๒.ยุทธศาสตร์การพัฒนาเมืองและชุมชนให้น่าอยู่

๒.๑ แผนงานอุตสาหกรรมและการโยธา

ที่	โครงการ	วัตถุประสงค์	เป้าหมาย (ผลผลิตของโครงการ)	งบประมาณและที่ผ่านมา					ตัวชี้วัด (KPI)	ผลที่คาดว่าจะได้รับ	หน่วยงาน รับผิดชอบหลัก
				๒๕๖๖ (บาท)	๒๕๖๗ (บาท)	๒๕๖๘ (บาท)	๒๕๖๙ (บาท)	๒๕๗๐ (บาท)			
๑๑	โครงการปรับปรุง ภูมิทัศน์หนอง สาธารณะ หมู่ที่ ๗	เพื่อปรับปรุงภูมิ ทัศน์รอบหนอง สาธารณะ ให้มี สภาพแวดล้อมที่ดี ขึ้น	ปรับปรุงภูมิทัศน์ รอบบริเวณหนอง สาธารณะบึงกลาง ตามแบบแปลน อบต.บัวใหญ่กำหนด	-	-	-	-	๗๐๐,๐๐๐	ความพึง พอใจของ ประชาชน ร้อยละ ๘๐	ประชาชนได้มี สถานที่ พักผ่อนหย่อน ใจ	กองช่าง
๑๒	โครงการก่อสร้าง วางท่อระบายน้ำ (หมู่ที่ ๘)	เพื่อป้องกันและ แก้ไขปัญหาน้ำท่วม	ก่อสร้างวางท่อระบาย น้ำ จากบ้านนาง อำนาจ ถึงโรงเหล็ก ท่อระบายน้ำขนาด ๑๐.๕๐เมตร พร้อม บล็อกทุกช่วง ๑๐ เมตร หรือมีพื้นที่ ปริมาณ ๒๕๐ ตร.ม.	๔๐๐,๐๐๐	-	-	-	-	ไม่มีน้ำท่วม ขังในพื้นที่	ระบายน้ำได้ อย่างรวดเร็ว ลดปัญหาน้ำ ท่วมขัง	กองช่าง

รายละเอียดโครงการพัฒนา
แผนพัฒนาท้องถิ่น (พ.ศ. ๒๕๖๖ - ๒๕๗๐)
สำหรับ โครงการที่เกี่วข้องขององค์กรปกครองส่วนท้องถิ่น
องค์การบริหารส่วนตำบลบัวใหญ่

ผ. ๐๒/๒

ก. ยุทธศาสตร์จังหวัดที่ ๑ การยกระดับการพัฒนาเศรษฐกิจและเพิ่มขีดความสามารถทางการแข่งขัน

ข. ยุทธศาสตร์การพัฒนาของ อปท. ในเขตจังหวัดที่ ๒ การพัฒนาโครงสร้างพื้นฐาน

๒.ยุทธศาสตร์การพัฒนาเมืองและชุมชนให้น่าอยู่

๒.๑ แผนงานอุตสาหกรรมและการโยธา

ที่	โครงการ	วัตถุประสงค์	เป้าหมาย (ผลผลิตของโครงการ)	งบประมาณและที่ผ่านมา					ตัวชี้วัด (KPI)	ผลที่คาดว่าจะได้รับ	หน่วยงาน รับผิดชอบหลัก
				๒๕๖๖ (บาท)	๒๕๖๗ (บาท)	๒๕๖๘ (บาท)	๒๕๖๙ (บาท)	๒๕๗๐ (บาท)			
๑๓	โครงการก่อสร้างวางท่อระบายน้ำ (หมู่ที่ ๘)	เพื่อป้องกันและแก้ไขปัญหาน้ำท่วม	ก่อสร้างวางท่อระบายน้ำ จากบ้านนายอุทัย ถึงบ้านนางเสี้ยน ถนนฝั่งขวา ท่อระบายน้ำขนาด ๑๐.๔๐เมตร พร้อมบล็อกรูทึบทุกช่วง ๑๐ เมตร หรือมีพื้นที่ ปริมาณ ๓๗๕ ตร.ม.	-	๖๐๐,๐๐๐	-	-	-	ไม่มีน้ำท่วมขังในพื้นที่	ระบายน้ำได้อย่างรวดเร็วลดปัญหาน้ำท่วมขัง	กองช่าง
๑๔	โครงการก่อสร้างถนนแอสฟัลต์ติกคอนกรีต (หมู่ที่ ๙)	เพื่อพัฒนาระบบการคมนาคมขนส่งความปลอดภัยในการสัญจรของประชาชนในพื้นที่	ก่อสร้างถนนแอสฟัลต์ติกคอนกรีต กว้าง ๔ เมตร ยาว ๖๐๐ เมตร	๖๐๐,๐๐๐	-	-	-	-	มีเส้นทางคมนาคมที่เป็นมาตรฐานเพิ่มขึ้น	การคมนาคมสะดวกมากขึ้นและได้มาตรฐาน	กองช่าง

รายละเอียดโครงการพัฒนา
แผนพัฒนาท้องถิ่น (พ.ศ. ๒๕๖๖ - ๒๕๗๐)
สำหรับ โครงการที่เกี่วข้องกับขององค์กรปกครองส่วนท้องถิ่น
องค์การบริหารส่วนตำบลบัวใหญ่

ผ. ๐๒/๒

ก. ยุทธศาสตร์จังหวัดที่ ๑ การยกระดับการพัฒนาเศรษฐกิจและเพิ่มขีดความสามารถทางการแข่งขัน

ข. ยุทธศาสตร์การพัฒนาของ อปท. ในเขตจังหวัดที่ ๒ การพัฒนาโครงสร้างพื้นฐาน

๒.ยุทธศาสตร์การพัฒนาเมืองและชุมชนให้น่าอยู่

๒.๑ แผนงานอุตสาหกรรมและการโยธา

ที่	โครงการ	วัตถุประสงค์	เป้าหมาย (ผลผลิตของโครงการ)	งบประมาณและที่ผ่านมา					ตัวชี้วัด (KPI)	ผลที่คาดว่าจะได้รับ	หน่วยงาน รับผิดชอบหลัก
				๒๕๖๖ (บาท)	๒๕๖๗ (บาท)	๒๕๖๘ (บาท)	๒๕๖๙ (บาท)	๒๕๗๐ (บาท)			
๑๕	โครงการก่อสร้าง ถนนลาดยางพร้อม ร่องระบายน้ำ (หมู่ที่ ๙)	เพื่อพัฒนาระบบ การคมนาคมขนส่ง ความปลอดภัยใน การสัญจรของ ประชาชนในพื้นที่	ก่อสร้าง ถนนลาดยางพร้อม ร่องระบายน้ำ กว้าง ๔ เมตร ยาว ๓๐๐ เมตร	๑,๐๐๐,๐๐๐	-	-	-	-	มีเส้นทาง คมนาคมที่ เป็น มาตรฐาน เพิ่มขึ้น	การคมนาคม สะดวกมาก ขึ้นและได้ มาตรฐาน	กองช่าง
๑๖	โครงการก่อสร้าง ประปาบาดาล พร้อมท่อถึงสูง (หมู่ ที่ ๑๑)	เพื่อให้ประชาชน ในหมู่บ้าน มีน้ำ สำหรับการ อุปโภค-บริโภค อย่างเพียงพอ	บ่อบาดาล เครื่อง สูบน้ำ(ซัมเมอร์ส) ท่อถึงสูงขนาด ความจุ ๕,๐๐๐ ลิตร บริเวณวัด บ้านคำม่วม	๕๐๐,๐๐๐	-	-	-	-	ประชาชนมี ความพึง พอใจร้อยละ ๘๐	ประชาชนมี น้ำอุปโภค- บริโภคอย่าง เพียงพอ	กองช่าง

รายละเอียดโครงการพัฒนา
แผนพัฒนาท้องถิ่น (พ.ศ. ๒๕๖๖ - ๒๕๗๐)
สำหรับ โครงการที่เกี่วข้องขององค์กรปกครองส่วนท้องถิ่น
องค์การบริหารส่วนตำบลบัวใหญ่

ผ. ๐๒/๒

ก. ยุทธศาสตร์จังหวัดที่ ๑ การยกระดับการพัฒนาเศรษฐกิจและเพิ่มขีดความสามารถทางการแข่งขัน

ข. ยุทธศาสตร์การพัฒนาของ อปท. ในเขตจังหวัดที่ ๒ การพัฒนาโครงสร้างพื้นฐาน

๒.ยุทธศาสตร์การพัฒนาเมืองและชุมชนให้น่าอยู่

๒.๑ แผนงานอุตสาหกรรมและการโยธา

ที่	โครงการ	วัตถุประสงค์	เป้าหมาย (ผลผลิตของโครงการ)	งบประมาณและที่ผ่านมา					ตัวชี้วัด (KPI)	ผลที่คาดว่าจะได้รับ	หน่วยงาน รับผิดชอบหลัก
				๒๕๖๖ (บาท)	๒๕๖๗ (บาท)	๒๕๖๘ (บาท)	๒๕๖๙ (บาท)	๒๕๗๐ (บาท)			
๑๗	โครงการวางท่อเมนระบบประปา รอบหมู่บ้าน (หมู่ที่ ๑๑)	เพื่อให้ประชาชนในหมู่บ้าน มีน้ำสำหรับการอุปโภค-บริโภคอย่างเพียงพอ	ก่อสร้างท่อเมนระบบประปา รอบหมู่บ้าน ท่อพีวีซี ขนาด ๒ นิ้ว ระยะทาง ๑,๕๐๐ เมตร	๖๐๐,๐๐๐	-	-	-	-	ประชาชนมีความพึงพอใจร้อยละ ๘๐	ประชาชนมีน้ำอุปโภค-บริโภคอย่างเพียงพอ	กองช่าง
๑๘	โครงการก่อสร้างประปาบาดาลพร้อมท่อถึงสูงพร้อมวางท่อประปา (หมู่ที่ ๑๒)	เพื่อให้ประชาชนในหมู่บ้าน มีน้ำสำหรับการอุปโภค-บริโภคอย่างเพียงพอ	บ่อบาดาล เครื่องสูบน้ำ(ซัมเมอร์ส) ท่อถึงสูงขนาดความจุ ๕,๐๐๐ ลิตร บริเวณวัดบ้านคำม่วง	๔๐๐,๐๐๐	-	-	-	-	ประชาชนมีความพึงพอใจร้อยละ ๘๐	ประชาชนมีน้ำอุปโภค-บริโภคอย่างเพียงพอ	กองช่าง

รายละเอียดโครงการพัฒนา
แผนพัฒนาท้องถิ่น (พ.ศ. ๒๕๖๖ - ๒๕๗๐)
สำหรับ โครงการที่เกี่วข้องกับขององค์กรปกครองส่วนท้องถิ่น
องค์การบริหารส่วนตำบลบัวใหญ่

ผ. ๐๒/๒

ก. ยุทธศาสตร์จังหวัดที่ ๑ การยกระดับการพัฒนาเศรษฐกิจและเพิ่มขีดความสามารถทางการแข่งขัน

ข. ยุทธศาสตร์การพัฒนาของ อปท. ในเขตจังหวัดที่ ๒ การพัฒนาโครงสร้างพื้นฐาน

๒.ยุทธศาสตร์การพัฒนาเมืองและชุมชนให้น่าอยู่

๒.๑ แผนงานอุตสาหกรรมและการโยธา

ที่	โครงการ	วัตถุประสงค์	เป้าหมาย (ผลผลิตของโครงการ)	งบประมาณและที่ผ่านมา					ตัวชี้วัด (KPI)	ผลที่คาดว่าจะได้รับ	หน่วยงาน รับผิดชอบหลัก
				๒๕๖๖ (บาท)	๒๕๖๗ (บาท)	๒๕๖๘ (บาท)	๒๕๖๙ (บาท)	๒๕๗๐ (บาท)			
๑๙	โครงการก่อสร้างถนน คสล. (หมู่ที่ ๑๒)	เพื่อพัฒนาระบบการคมนาคมขนส่งความปลอดภัยในการสัญจรของประชาชนในพื้นที่	ก่อสร้างถนน คสล. หน้าบ้านนางอรยาตงเจริญ ถึงวัดป่ากว้าง ๓ เมตร หรือมีพื้นที่ปริมาณ ๙๒๐ ตร.ม.	-	-	-	-	๖๐๐,๐๐๐	มีเส้นทางคมนาคมที่เป็นมาตรฐานเพิ่มขึ้น	ประชาชนสามารถคมนาคมทางบกโดยสะดวกปลอดภัย	กองช่าง
๒๐	โครงการก่อสร้างสะพานข้ามคลองชลประทาน (หมู่ที่ ๑๓)	เพื่อประชาชนได้มีสะพานสำหรับใช้ในการคมนาคมสะดวกและปลอดภัย	ก่อสร้างสะพานคสล.จากบ้านนายสัมพันธ์ถึงนางาณี (หนองจอก) ขนาดกว้าง ๔ เมตร ยาว ๑๕ เมตร (ตามแบบ อบต.บัวใหญ่กำหนด)	๑๕,๐๐๐,๐๐๐	-	-	-	-	มีสะพานเชื่อมต่อเส้นทางคมนาคมที่เป็นมาตรฐานเพิ่มขึ้น	ประชาชนมีความสะดวกและปลอดภัยในการคมนาคม	กองช่าง

รายละเอียดโครงการพัฒนา
แผนพัฒนาท้องถิ่น (พ.ศ. ๒๕๖๖ - ๒๕๗๐)
สำหรับ โครงการที่เกี่วข้องขององค์กรปกครองส่วนท้องถิ่น
องค์การบริหารส่วนตำบลบัวใหญ่

ผ. ๐๒/๒

ก. ยุทธศาสตร์จังหวัดที่ ๑ การยกระดับการพัฒนาเศรษฐกิจและเพิ่มขีดความสามารถทางการแข่งขัน

ข. ยุทธศาสตร์การพัฒนาของ อปท. ในเขตจังหวัดที่ ๒ การพัฒนาโครงสร้างพื้นฐาน

๒.ยุทธศาสตร์การพัฒนาเมืองและชุมชนให้น่าอยู่

๒.๑ แผนงานอุตสาหกรรมและการโยธา

ที่	โครงการ	วัตถุประสงค์	เป้าหมาย (ผลผลิตของโครงการ)	งบประมาณและที่ผ่านมา					ตัวชี้วัด (KPI)	ผลที่คาดว่าจะได้รับ	หน่วยงาน รับผิดชอบหลัก
				๒๕๖๖ (บาท)	๒๕๖๗ (บาท)	๒๕๖๘ (บาท)	๒๕๖๙ (บาท)	๒๕๗๐ (บาท)			
๒๑	โครงการวางท่อเมนระบบประปา รอบหมู่บ้านพร้อมชุดเครื่องกรองน้ำ (หมู่ที่ ๑๔)	เพื่อให้ประชาชนในหมู่บ้าน มีน้ำสำหรับการอุปโภค-บริโภคอย่างเพียงพอ	ก่อสร้างท่อเมนระบบประปา รอบหมู่บ้านพร้อมชุดเครื่องกรองน้ำท่อพีวีซีขนาด ๒ นิ้ว ระยะทาง ๓,๐๐๐ เมตร	-	-	๕๐๐,๐๐๐	-	๕๐๐,๐๐๐	ประชาชนมีความพึงพอใจร้อยละ ๘๐	ประชาชนมีน้ำอุปโภค-บริโภคอย่างเพียงพอ	กองช่าง
๒๒	โครงการก่อสร้างผนังกันน้ำลำห้วยเม็ก (หมู่ที่ ๑๔)	เพื่อให้ประชาชนในหมู่บ้าน มีน้ำสำหรับการอุปโภค-บริโภคอย่างเพียงพอ	ก่อสร้างผนังกันน้ำลำห้วยเม็กตลอดแนว พื้นที่ปริมาณ ๔๐๐ ตร.ม.	๑๐,๐๐๐,๐๐๐	-	-	-	-	ประชาชนมีความพึงพอใจร้อยละ ๘๑	ประชาชนมีน้ำอุปโภค-บริโภคอย่างเพียงพอ	กองช่าง

รายละเอียดโครงการพัฒนา
แผนพัฒนาท้องถิ่น (พ.ศ. ๒๕๖๖ - ๒๕๗๐)
สำหรับ โครงการที่เกินศักยภาพขององค์กรปกครองส่วนท้องถิ่น
องค์การบริหารส่วนตำบลบัวใหญ่

ผ. ๐๒/๒

- ก. ยุทธศาสตร์จังหวัดที่ ๓ การบริหารจัดการทรัพยากรธรรมชาติและสิ่งแวดล้อมเพื่อการพัฒนาอย่างยั่งยืน
- ข. ยุทธศาสตร์การพัฒนาของ อปท. ในเขตจังหวัดที่ ๔ การบริหารจัดการทรัพยากรธรรมชาติและสิ่งแวดล้อมเพื่อการพัฒนาอย่างยั่งยืน
- ๔.ยุทธศาสตร์การบริหารจัดการทรัพยากรธรรมชาติ และสิ่งแวดล้อมเพื่อการพัฒนาอย่างยั่งยืน

๔.๑ แผนงานการเกษตร

ที่	โครงการ	วัตถุประสงค์	เป้าหมาย (ผลผลิตของโครงการ)	งบประมาณและที่ผ่านมา					ตัวชี้วัด (KPI)	ผลที่คาดว่าจะได้รับ	หน่วยงาน รับผิดชอบหลัก
				๒๕๖๖ (บาท)	๒๕๖๗ (บาท)	๒๕๖๘ (บาท)	๒๕๖๙ (บาท)	๒๕๗๐ (บาท)			
๑	โครงการขุดลอกหนองเทา - หนองชำแฮด (หมู่ที่ ๑,๑๕)	เพื่อให้เกษตรกรมีน้ำใช้เพื่อการเกษตรอย่างเพียงพอและป้องกันน้ำท่วม	ขุดลอกหนองเทา - หนองชำแฮด ความลึก ๔ เมตร กว้าง ๖ เมตร เนื้อที่ ๖ ไร่ หรือ ปริมาณดินขุด ๔๐,๐๐๐ ลบ.ม.	๒,๐๐๐,๐๐๐	-	-	-	-	ประชาชน มีความพึงพอใจ ร้อยละ ๘๐	เกษตรกรมีน้ำใช้เพื่อการเกษตรอย่างเพียงพอ	กองช่าง
๒	โครงการปรับปรุงบ่อน้ำต้นเตลานคอนกรีตรอบบ่อ (หมู่ที่ ๖)	เพื่อปรับปรุงบ่อน้ำต้นให้มือน้ำอุปโภคบริโภคอย่างเพียงพอ	ปรับปรุงบ่อน้ำต้นวังยอยไฮ เตลานคอนกรีตรอบบ่อ ๔ เมตร ความลึก ๑๒ เมตร ความกว้าง ๒.๕๐ เมตร	-	๕๐๐,๐๐๐	-	-	-	ความพึงพอใจของประชาชน ร้อยละ ๘๐	ประชาชนมีแหล่งน้ำอุปโภคบริโภคอย่างเพียงพอ	กองช่าง

รายละเอียดโครงการพัฒนา
แผนพัฒนาท้องถิ่น (พ.ศ. ๒๕๖๖ - ๒๕๗๐)
สำหรับ โครงการที่เกินศักยภาพขององค์กรปกครองส่วนท้องถิ่น
องค์การบริหารส่วนตำบลบัวใหญ่

ผ. ๐๒/๒

- ก. ยุทธศาสตร์จังหวัดที่ ๓ การบริหารจัดการทรัพยากรธรรมชาติและสิ่งแวดล้อมเพื่อการพัฒนาอย่างยั่งยืน
- ข. ยุทธศาสตร์การพัฒนาของ อปท. ในเขตจังหวัดที่ ๔ การบริหารจัดการทรัพยากรธรรมชาติและสิ่งแวดล้อมเพื่อการพัฒนาอย่างยั่งยืน
- ๔.ยุทธศาสตร์การบริหารจัดการทรัพยากรธรรมชาติ และสิ่งแวดล้อมเพื่อการพัฒนาอย่างยั่งยืน

๔.๑ แผนงานการเกษตร

ที่	โครงการ	วัตถุประสงค์	เป้าหมาย (ผลผลิตของโครงการ)	งบประมาณและที่ผ่านมา					ตัวชี้วัด (KPI)	ผลที่คาดว่าจะได้รับ	หน่วยงาน รับผิดชอบหลัก
				๒๕๖๖ (บาท)	๒๕๖๗ (บาท)	๒๕๖๘ (บาท)	๒๕๖๙ (บาท)	๒๕๗๐ (บาท)			
๓	โครงการขุดลอกฝายย่อยไฮ (หมู่ที่ ๖)	เพื่อให้เกษตรกรมีน้ำใช้เพื่อการเกษตรอย่างเพียงพอและป้องกันน้ำท่วม	ขุดลอกฝายย่อยไฮเนื้อที่ ๙ ไร่	๑,๐๐๐,๐๐๐	-	-	-	-	ประชาชน มีความพึงพอใจร้อยละ ๘๐	เกษตรกรมีน้ำใช้เพื่อการเกษตรอย่างเพียงพอ	กองช่าง
๔	โครงการขุดลอกแหล่งน้ำในป่าชุมชน (หมู่ที่ ๑๐)	เพื่อให้เกษตรกรมีน้ำใช้เพื่อการเกษตรอย่างเพียงพอและป้องกันน้ำท่วม	ขุดลอกแหล่งน้ำในป่าชุมชน ๗๑๑ ไร่ กว้าง ๒ เมตร ยาว ๓,๐๐๐ เมตร	๑,๐๐๐,๐๐๐	-	-	-	-	ประชาชน มีความพึงพอใจร้อยละ ๘๐	เกษตรกรมีน้ำใช้เพื่อการเกษตรอย่างเพียงพอ	กองช่าง

รายละเอียดโครงการพัฒนา
แผนพัฒนาท้องถิ่น (พ.ศ. ๒๕๖๖ - ๒๕๗๐)
สำหรับ องค์กรปกครองส่วนท้องถิ่นดำเนินการ
องค์การบริหารส่วนตำบลบัวใหญ่

ผ. ๐๒/๒

ก. ยุทธศาสตร์จังหวัดที่ ๑ การยกระดับการพัฒนาเศรษฐกิจและเพิ่มขีดความสามารถทางการแข่งขัน

ข. ยุทธศาสตร์การพัฒนาของ อปท. ในเขตจังหวัดที่ ๑ การพัฒนาเมืองและชุมชน

๒.ยุทธศาสตร์การพัฒนาเมืองและชุมชนให้น่าอยู่

๒.๒ แผนงานเคหะและชุมชน

ที่	โครงการ	วัตถุประสงค์	เป้าหมาย (ผลผลิตของโครงการ)	งบประมาณและที่ผ่านมา					ตัวชี้วัด (KPI)	ผลที่คาดว่าจะได้รับ	หน่วยงาน รับผิดชอบหลัก
				๒๕๖๖ (บาท)	๒๕๖๗ (บาท)	๒๕๖๘ (บาท)	๒๕๖๙ (บาท)	๒๕๗๐ (บาท)			
๑	โครงการเพิ่มขนาดหม้อแปลงไฟฟ้า หมู่ที่ ๓	เพื่อให้ประชาชนได้รับบริการสาธารณะอย่างทั่วถึงมีไฟฟ้าส่องสว่างทุกครัวเรือน	ขยายหม้อแปลงไฟฟ้าสาธารณะทางไปหนองน้ำลำห้วยเม็ก (ตามแบบการไฟฟ้าฯ กำหนด)	#####	-	-	-	-	พึงพอใจในความปลอดภัยในชีวิตและทรัพย์สิน	ทำให้ประชาชนมีความปลอดภัยในชีวิตและทรัพย์สิน	กองช่าง

บัญชีครุภัณฑ์
แผนพัฒนาท้องถิ่น (พ.ศ. ๒๕๖๖ - ๒๕๗๐)
องค์การบริหารส่วนตำบลบัวใหญ่

ผ. ๐๓

ที่	แผนงาน	หมวด	ประเภท	เป้าหมาย (ผลผลิตของครุภัณฑ์)	งบประมาณและที่ผ่านมา					หน่วยงาน รับผิดชอบหลัก
					๒๕๖๖ (บาท)	๒๕๖๗ (บาท)	๒๕๖๘ (บาท)	๒๕๖๙ (บาท)	๒๕๗๐ (บาท)	
๑	บริหารงานทั่วไป	ครุภัณฑ์	ครุภัณฑ์อื่น	ชุดเฉลิมพระเกียรติ พระมหากษัตริย์ พระ ราชินี พระบรมวงศานุวงศ์ ราชวงศ์จักรี	๑,๑๐๐,๐๐๐	๑,๑๐๐,๐๐๐	๑,๑๐๐,๐๐๐	๑,๑๐๐,๐๐๐	๑,๑๐๐,๐๐๐	สำนักงานปลัด
๒	รักษาความสงบ ภายใน	ครุภัณฑ์	ครุภัณฑ์อื่น	เรือท้องแบน จำนวน ๒ ลำ	๑๑๐,๐๐๐	-	-	-	-	สำนักงานปลัด
๓	รักษาความสงบ ภายใน	ครุภัณฑ์	ครุภัณฑ์อื่น	เครื่องยนต์สำหรับติดตั้ง เรือท้องแบน จำนวน ๒ เครื่อง	๑๕๐,๐๐๐	-	-	-	-	สำนักงานปลัด
๔	เคหะและชุมชน	ครุภัณฑ์	ครุภัณฑ์อื่น	ป้ายประชาสัมพันธ์แหล่ง น้ำศักดิ์สิทธิ์ฯ ในเขตพื้นที่ ตำบลบัวใหญ่	๒๐๐,๐๐๐	๒๐๐,๐๐๐	๒๐๐,๐๐๐	๒๐๐,๐๐๐	๒๐๐,๐๐๐	กองช่าง
๕	เคหะและชุมชน	ครุภัณฑ์	ครุภัณฑ์ไฟฟ้า และวิทยุ	เครื่องกำเนิดไฟฟ้า ขนาด ไม่เกิน ๕๐ กิโลวัตต์	๕๐๐,๐๐๐	-	-	-	-	กองช่าง
๖	บริหารงานทั่วไป	ครุภัณฑ์	ครุภัณฑ์ การเกษตร	เครื่องพ่นหมอกควัน จำนวน ๒ เครื่อง	๑๒๐,๐๐๐	-	-	-	-	สำนักงานปลัด

บัญชีครุภัณฑ์
แผนพัฒนาท้องถิ่น (พ.ศ. ๒๕๖๖ - ๒๕๗๐)
องค์การบริหารส่วนตำบลบัวใหญ่

ผ. ๐๓

ที่	แผนงาน	หมวด	ประเภท	เป้าหมาย (ผลผลิตของครุภัณฑ์)	งบประมาณและที่ผ่านมา					หน่วยงาน รับผิดชอบหลัก
					๒๕๖๖ (บาท)	๒๕๖๗ (บาท)	๒๕๖๘ (บาท)	๒๕๖๙ (บาท)	๒๕๗๐ (บาท)	
๗	การศึกษา	ครุภัณฑ์	ครุภัณฑ์อื่น	เครื่องเล่นสนามกลางแจ้ง ๑ ชุด	๒๐๐,๐๐๐	-	-	-	-	กองการศึกษาฯ
๘	การศึกษา	ครุภัณฑ์	ครุภัณฑ์งานบ้าน งานครัว	ตู้เย็น ๕ คิว จำนวน ๒ ตู้	๑๓,๐๐๐	-	-	-	-	กองการศึกษาฯ
๙	การศึกษา	ครุภัณฑ์	ครุภัณฑ์การศึกษา	โต๊ะ-เก้าอี้ นักเรียนอนุบาล จำนวน ๗๒ ชุด	๘๖,๔๐๐	-	-	-	-	กองการศึกษาฯ
๑๐	การศึกษา	ครุภัณฑ์	ครุภัณฑ์ไฟฟ้า และวิทยุ	ลำโพงขนาดเล็ก (ลำโพง ช่วยสอน) จำนวน ๒ ชุด	๙,๘๐๐	-	-	-	-	กองการศึกษาฯ
๑๑	การศึกษา	ครุภัณฑ์	ครุภัณฑ์ไฟฟ้า และวิทยุ	โทรทัศน์ แอล อี ดี (LED TV) แบบ Smart TV ๓๒ นิ้ว จำนวน ๒ เครื่อง	๒๐,๔๐๐	-	-	-	-	กองการศึกษาฯ
๑๒	การศาสนา วัฒนธรรมและ นันทนาการ	ครุภัณฑ์	ครุภัณฑ์กีฬา	ชุดเครื่องออกกำลังกาย ภายในตำบลบัวใหญ่ จำนวน ๑๗ หมู่บ้าน	๑,๕๐๐,๐๐๐	-	-	-	-	กองการศึกษาฯ

บัญชีครุภัณฑ์
แผนพัฒนาท้องถิ่น (พ.ศ. ๒๕๖๖ - ๒๕๗๐)
องค์การบริหารส่วนตำบลบัวใหญ่

ผ. ๐๓

ที่	แผนงาน	หมวด	ประเภท	เป้าหมาย (ผลผลิตของครุภัณฑ์)	งบประมาณและที่ผ่านมา					หน่วยงาน รับผิดชอบหลัก
					๒๕๖๖ (บาท)	๒๕๖๗ (บาท)	๒๕๖๘ (บาท)	๒๕๖๙ (บาท)	๒๕๗๐ (บาท)	
๑๓	รักษาความสงบ ภายใน	ครุภัณฑ์	ครุภัณฑ์ไฟฟ้า และวิทยุ	กล้องโทรทัศน์วงจรปิด CCTV ณ จุดเสี่ยง ภายใน ตำบลบัวใหญ่	๑,๐๐๐,๐๐๐	-	-	-	-	สำนักงานปลัด
๑๔	รักษาความสงบ ภายใน	ครุภัณฑ์	ครุภัณฑ์อื่น	ไฟกระพริบและกระจกโค้ง	๑๐๐,๐๐๐	-	-	-	-	สำนักงานปลัด
๑๕	บริหารงานทั่วไป	ครุภัณฑ์	ครุภัณฑ์งานบ้าน งานครัว	เครื่องทำน้ำร้อน-น้ำเย็น แบบต่อท่อ ขนาด ๒ ก๊อ๊ก จำนวน ๑ เครื่อง	๒๕,๑๐๐	-	-	-	-	สำนักงานปลัด
๑๖	บริหารงานทั่วไป	ครุภัณฑ์	ครุภัณฑ์สำนักงาน	เครื่องโทรศัพท์พื้นฐาน จำนวน ๑ เครื่อง	๒,๐๐๐	-	-	-	-	สำนักงานปลัด
๑๗	รักษาความสงบ ภายใน	ครุภัณฑ์	ครุภัณฑ์โรงงาน	เลื่อยโซยนต์ จำนวน ๑ เครื่อง	๒๕,๐๐๐	-	-	-	-	สำนักงานปลัด
๑๘	รักษาความสงบ ภายใน	ครุภัณฑ์	ครุภัณฑ์เครื่อง ดับเพลิง	ชุดดับเพลิง/เครื่อง ดับเพลิงต่าง ๆ	๑๕๐,๐๐๐	-	-	-	-	สำนักงานปลัด

บัญชีครุภัณฑ์
แผนพัฒนาท้องถิ่น (พ.ศ. ๒๕๖๖ - ๒๕๗๐)
องค์การบริหารส่วนตำบลบัวใหญ่

ผ. ๐๓

ที่	แผนงาน	หมวด	ประเภท	เป้าหมาย (ผลผลิตของครุภัณฑ์)	งบประมาณและที่ผ่านมา					หน่วยงาน รับผิดชอบหลัก
					๒๕๖๖ (บาท)	๒๕๖๗ (บาท)	๒๕๖๘ (บาท)	๒๕๖๙ (บาท)	๒๕๗๐ (บาท)	
๑๙	เคหะและชุมชน	ครุภัณฑ์	ครุภัณฑ์ ยานพาหนะและ ขนส่ง	รถกระเช้าไฟฟ้า จำนวน ๑ คัน	๒,๕๐๐,๐๐๐	-	-	-	-	กองช่าง
๒๐	เคหะและชุมชน	ครุภัณฑ์	ครุภัณฑ์ไฟฟ้า และวิทยุ	เครื่องกระจายเสียง ออกอากาศ เสียงตามสาย ครบชุด จำนวน ๑๗ หมู่บ้าน	๑,๕๐๐,๐๐๐	-	-	-	-	กองช่าง
รวมทั้งสิ้น					๔,๐๐๐,๐๐๐	๑,๓๐๐,๐๐๐	๑,๓๐๐,๐๐๐	๑,๓๐๐,๐๐๐	๑,๓๐๐,๐๐๐	